



Ajuntament de Palafolls



# PROJECTE DE REFORMA DE PART DE LA PLANTA BAIXA EDIFICI DE L'AJUNTAMENT

ADEQUACIÓ ESPAI per OAC

AJUNTAMENT de PALAFOLLS

2018



# Projecte de REFORMA DE PART DE LA PLANTA BAIXA EDIFICI DE L'AJUNTAMENT de PALAFOLLS-2018 ADEQUACIÓ ESPAI per OAC- 1ª Fase

## I. MEMÒRIA

### MG Dades generals

- MG 1 Identificació i objecte del projecte
- MG 2 Agents del projecte
- MG 3 Relació de documentació complementària

### MD Memòria descriptiva

- MD 1 Informació prèvia i condicionants
- MD 2 Descripció general de l'edifici i del projecte
- MD 3 Prestacions de l'edifici

### MC Memòria constructiva

- MC 1 Treballs previs i enderroc,
- MC 2 Compartimentació
- MC 3 Instal·lacions
- MC Altres,

### MA Annexos a la memòria,

## II. AMIDAMENTS I PRESSUPOST

## III. PLEC DE CONDICIONS TÈCNIQUES,

## IV. DOCUMENTACIÓ GRÀFICA

- DG IN Índex de la documentació gràfica
- DG U Implantació
- DG A Definició de la intervenció
- DG E Sistema estructural
- DG I Sistema de condicionaments, instal·lacions i serveis
- Documentació fotogràfica

## V. DOCUMENTACIÓ COMPLEMENTÀRIA,

# REFORMA DE PART DE LA PLANTA BAIXA

## EDIFICI DE L'AJUNTAMENT de PALAFOLLS-2018 1ª Fase

### ADEQUACIÓ ESPAI per OAC- 1ª Fase

#### I. MEMÒRIA

##### DADES GENERALS

#### 1. OBJECTE DEL PROJECTE

El present projecte té per objecte l'estudi i valoració de la reforma de part de la planta baixa de l'edifici de l'Ajuntament per tal d'habilitar aquest espai per Oficina d'Atenció al Ciutadà (OAC), la reforma dels banys annexos i l'espai per la nova ubicació del servidor i SAI.

Palafolls està situat al límit nord-est de la comarca del Maresme (Barcelona) fent el riu Tordera de límit frontera amb la comarca de la Selva i alhora amb la província de Girona. Està envoltat pels municipis de la Tordera, Santa Susanna i Malgrat de Mar. Es troba a 2 KM de Blanes, a 40 KM de Girona i a 70 KM de Barcelona.

El terme municipal és de 16.3 Km<sup>2</sup>, i la seva altura mitjana sobre el nivell del mar de 16 mts. De menys de 10.000 habitants l'ocupació principal és la indústria, l'agricultura i el sector serveis. Compta amb el nucli de població central històricament anomenat Les Ferreries i els nuclis d'habitants coneguts com els barris de Sta. Maria i Sant Lluís. El municipi també consta de Sant Genís de Palafolls i les urbanitzacions de Mas Reixach, Mas Carbó i Ciutat Jardí.

El principal atractius de Palafolls són: El Castell de Palafolls; La biblioteca Enric Miralles, obra pòstuma de l'arquitecte; el poliesportiu el Palauet, dissenyat per l'arquitecte Arata Isozaki; les esglésies de St. Maria i de St Genís; el centre de Música i Dansa, MiD, el qual integra la sala d'exposicions del municipi i la fàbrica Foroll, entre d'altres. Palafolls també sobresurt per comptar amb un important llegat de masies d'èpoques varies i un entorn natural d'una important riquesa mediambiental.

Aquest ajuntament actiu, ha de donar resposta des de la nova reforma de l'atenció al ciutadà de totes les qüestions que es plantegen, tant presencialment com amb les tecnologies d'avui telemàtiques.

L'objecte del projecte és servir de base per a l'execució de les obres de la reforma i de les instal·lacions de telecomunicacions, aire condicionat, il·luminació i accessibilitat.

#### 2. EMPLAÇAMENT

Edifici de l'Ajuntament de Palafolls  
Plaça Major, 11  
08389- PALAFOLLS

#### 3. PROMOTOR

Ajuntament de Palafolls  
Plaça Major, 11  
08389- PALAFOLLS

#### 4. ARQUITECTE

Joan Torner i Corcoy  
ARQUITECTURA - URBANISME  
ARQUITECTE Col·legiat 25.853/9 COAC  
Carrer Vidal i Barraquer, 6  
17300- BLANES  
T. 678773283  
joan.torner@coac.net

## 5. CARACTERÍSTIQUES TÈCNIQUES DE L'ACTUACIÓ

Es tracta de la reforma de part de la planta baixa de l'edifici de l'Ajuntament per tal d'habilitar aquest espai per Oficina d'Atenció al Ciutadà (OAC), la reforma dels banys annexos i l'espai per la nova ubicació del servidor i SAI.

Per això s'han tingut en compte els paràmetres de l'estudi de tota la documentació recopilada.

Per tal de dimensionar l'abast de la reforma s'ha considerat tots els paràmetres que comporta l'objectiu de la reforma i s'ha demanat als serveis tècnics les necessitats d'adequació dels espais, així com de les instal·lacions existents i de les previsions futures.

S'incorpora a la reforma de l'espai d'atenció al ciutadà, l'actualització de.

- Instal·lacions del RAC,
- SAI.
- Serveis de W.C.
- Sala d'informàtics.
- Altres sales i magatzems.

## 6. SUPERFÍCIE REFORMA PLANTA BAIXA

La superfície que es reforma correspon a la part projectada de la nova OAC, els serveis, magatzems i dependències que ocuparà l'ala d'informàtica de l'ajuntament.

La superfície total construïda a reformar es d'uns **180,04 m<sup>2</sup>**, que corresponen a 175, 57 m<sup>2</sup> útils.

### **PARÀMETRES URBANÍSTICS. NORMATIVA D'APLICACIÓ**

Classificat com a Ajuntament S-11 Sistema equipament tècnics i X2 Edificis i conjunts d'interès arquitectònic i urbà dins la revisió del Pla General del 2006 de PALAFOLLS.

### **DESCRIPCIÓ DEL PROJECTE**

Es planteja la reforma de part de la planta baixa de l'edifici de l'Ajuntament per tal d'habilitar aquest espai per Oficina d'Atenció al Ciutadà (OAC), la reforma dels banys annexos i l'espai per la nova ubicació del servidor i SAI.

### **FASES DEL PROJECTE- DURACIÓ DE LES OBRES**

Es farà per fases que perjudiqui el menys possible a la resta de l'edifici i en cap cas s'haurà d'interrompre el funcionament de l'administració. Els treballs de desmuntatge i d'enrunament es procuraran fer prioritàriament en horari de tarda, que no afecti el funcionament de l'ajuntament.

Planta Baixa: Retirada provisional d'aparells aire condicionat i instal·lacions que afectin la reforma.

Planta Baixa: Desmuntatge i enrunament d'envans.

Planta Baixa: Desplaçament quadre elèctric i del sistema hidràulic de l'ascensor.

Planta Baixa: Desmuntatge serveis sanitaris i instal·lacions annexes.(conservació de les mateixes).

Planta Baixa: Marcatge replanteig nova distribució i deixar noves instal·lacions marcades.

Planta Primera i Coberta: Deixar el pas d'instal·lacions i ventilacions.

Planta Baixa: Formació de nous envans de la reforma de la nova distribució i bastiments portes.

Planta Sostre Baixa: Deixar suports pas d'instal·lacions i recol·locació instal·lacions aire condicionat i electricitat noves. Noves instal·lacions aigua i desaigues.

Planta Baixa: Revestiments parets banys i repassos resta parets.

Planta Baixa: Enrajolat terres banys, sala, despatxos i magatzems. Repassos paviments actuals.

Planta Baixa: Col·locació portes, portes de vidre i mampares d'oficina.

Planta Baixa. Instal·lacions d'aire condicionat, telecomunicacions, SAI i RAC.

Planta Baixa: Pintura de parets i sostra. Repassos generals.

Planta Baixa: Recol·locació mobiliari, sanitaris i complements.

Es pot fer una estimació de durada de les obres des de el seu inici fins a l'acabament de tot el reforç d'uns tres mesos.( 3 mesos), poden escurçar-se en funció de la coordinació.

### **CLASSIFICACIÓ DEL CONTRACTISTA**

A menys que, segons el que disposa el Reglament General de Contractació, l'administració estableixi en el Plec de les clàusules administratives Particulars altra classificació, els contractistes hauran d'estar classificats de la següent manera:

Grup: C- Edificacions

Subgrups: C- 2-3 estructures de fàbrica o formigó/ estructures metàl·liques.

Categoria: de categoria b.

### **PRESSUPOST DE REFORMA DE PART DE LA PLANTA BAIXA A L' EDIFICI DE L'AJUNTAMENT**

El pressupost estimatiu necessari per a l'execució del reforç es valora en:

**95.000,00 €** Pressupost de contractació. IVA Inclòs.

JOAN TORNER I CORCOY  
Abril-2018

AJUNTAMENT DE PALAFOLLS  
Promotor

Arquitecte

## MEMÒRIA DESCRIPTIVA

### MD 1 Informació prèvia i condicionants

- Descripció general dels condicionants de l'encàrrec i de la intervenció:  
L'objecte de l'encàrrec és la redacció del projecte bàsic i executiu per la reforma de part de la planta baixa de l'edifici de l'Ajuntament, per tal d'habilitar aquest espai per l'Oficina d'Atenció al Ciutadà (OAC), la reforma dels banys annexos i l'espai per la nova ubicació del servidor i SAI.
  
- Marc legal de la intervenció :
  - - El contingut del projecte esta regulat per:
  - - RDL 3/2011 – Text Refós de la Llei de contractes del Sector Públic, article 123 - “*Contingut dels projectes i responsabilitat derivada de la seva elaboració.*”
  - - Decret 179/1995 – Reglament d'Obres Activitats i Serveis dels ens locals (ROAS), Secció 3 contingut del projecte, articles 24 a 33.
  - - RD 314/2006 – Codi Tècnic de l'Edificació (CTE), llibre 1, annex 1.

### MD 2 Descripció general de l'edifici i del projecte

- La part de l'interior que es reforma correspon a la part dreta des de l'entrada i obrint una porta automàtica a on actualment hi ha una façana per poder fer accessible i més operatiu el funcionament dinàmic de l'ajuntament de Palafolls.
- Descripció general de la intervenció.  
Reforma de les instal·lacions de telecomunicacions, aire condicionat, il·luminació i accessibilitat. I planta oberta a la zona d'atenció al ciutadà.
- Superfície total de l'habitatge i de l'actuació 175, 57 m2.

### **MD 3 Prestacions de l'edifici**

Definició i justificació dels requisits que -bé per normativa o bé derivats de l'encàrrec- són d'aplicació al projecte.

#### **Habitabilitat**

Es dóna compliment a les normatives específiques que fan referència a les condicions d'habitabilitat (D.141/2012 d'Habitabilitat i ordenances que siguin d'aplicació). S'especifica l'abast d'aplicació de la normativa en funció dels condicionants de la intervenció.

- Descripció de l'habitatge en base al programa funcional: condicions dimensionals, ventilació de les peces, dotació d'instal·lacions i en general totes aquelles prestacions que siguin prescriptives segons la normativa d'habitabilitat d'aplicació
- Superfície útils resultants de la intervenció 175,80 m2

#### **Altres**

- Si es considera convenient, indicar les prestacions o característiques dels elements modificats per la reforma en allò que fa referència a la seguretat d'utilització, salubritat, protecció contra el soroll, estalvi d'energia, etc.

### **MC MEMÒRIA CONSTRUCTIVA**

Intervenció en :

Planta Baixa: Retirada provisional d'aparells aire condicionat i instal·lacions que afectin la reforma.

Planta Baixa: Desmuntatge i enrunament d'envans.

Planta Baixa: Desplaçament quadre elèctric i del sistema hidràulic de l'ascensor.

Planta Baixa: Desmuntatge serveis sanitaris i instal·lacions annexes.(conservació de les mateixes).

Planta Baixa: Marcatge replanteig nova distribució i deixar noves instal·lacions marcades.

Planta Primera i Coberta: Deixar el pas d'instal·lacions i ventilacions.

Planta Baixa: Formació de nous envans de la reforma de la nova distribució i bastiments portes.

Planta Sostre Baixa: Deixar suports pas d'instal·lacions i recol·locació instal·lacions aire condicionat i electricitat noves. Noves instal·lacions aigua i desaigües.

Planta Baixa: Revestiments parets banys i repassos resta parets.

Planta Baixa: Enrajolat terres banys, sala, despatxos i magatzems. Repassos paviments actuals.

Planta Baixa: Col·locació portes, portes de vidre i mampares d'oficina.

Planta Baixa. Instal·lacions d'aire condicionat, telecomunicacions, SAI i RAC.

Planta Baixa: Pintura de parets i sostra. Repassos generals.

Planta Baixa: Recol·locació mobiliari, sanitaris i complements.

### **MC 0 Treballs previs i enderrocs,**

- Identificació dels elements sobre els que cal actuar abans de l'enderroc, indicant les accions a realitzar:
  - Planta Baixa: Retirada provisional d'aparells aire condicionat i instal·lacions que afectin la reforma.
  - Planta Baixa: Desmuntatge i enrunament d'envans.
  - Planta Baixa: Desplaçament quadre elèctric i del sistema hidràulic de l'ascensor.
  - Planta Baixa: Desmuntatge serveis sanitaris i instal·lacions annexes.(conservació de les mateixes).
  - Planta Baixa: Marcatge replanteig nova distribució i deixar noves instal·lacions marcades.
  - Planta Primera i Coberta: Deixar el pas d'instal·lacions i ventilacions.
- Descripció de la tècnica d'enderroc utilitzada
  - L'enderroc es farà de forma manual i protegint tots els elements que es conserven.
- Ordre d'execució dels treballs:
  - Planta Primera i Coberta: Deixar el pas d'instal·lacions i ventilacions.

- Planta Baixa: Formació de nous envans de la reforma de la nova distribució i bastiments portes.
- Planta Sostre Baixa: Deixar suports pas d'instal·lacions i recol·locació instal·lacions aire condicionat i electricitat noves. Noves instal·lacions aigua i desaigües.
- Planta Baixa: Revestiments parets banys i repassos resta parets.
- Planta Baixa: Enrajolat terres banys, sala, despatxos i magatzems. Repassos paviments actuals.
- Planta Baixa: Col·locació portes, portes de vidre i mampares d'oficina.
- Planta Baixa. Instal·lacions d'aire condicionat, telecomunicacions, SAI i RAC.
- Planta Baixa: Pintura de parets i sostra. Repassos generals.
- Planta Baixa: Recol·locació mobiliari, sanitaris i complements.
- Sistemes d'evacuació i classificació de la runa (a complimentar per l'Estudi de gestió de residus)
- S'aplicaran les mesures correctores per evitar afectacions (emissions de pols i partícules, soroll i vibracions, etc.)

### **MC 1 Modificacions que afectin l'estructura, si s'escau**

- No s'afecta l'estructura.

### **MC 2 Compartimentació**

Les solucions dels elements nous o modificats, definint les seves característiques i prestacions rellevants com les particions interiors de mampares de vidre, portes de vidre , per donar transparència a l'espai .

Funcionalitat de treball i actes.

### **MC 3 Instal·lacions**

Climatització:

- Descripció de les característiques de la instal·lació: traçat, materials, equips, etc.
- Normativa d'aplicació
- Dades resum de la instal·lació (potències, cabals, etc.) i consideracions de càlcul. Mem.Ajuntament.



## **MA ANNEXOS A LA MEMÒRIA,**

- Estudi Lumínic. Annexa.
- Gestió Residus.
- Pla de manteniment
- Càlculs d'instal·lacions. S'ha tingut en compte la memòria redactada i l'instal·lació existent realitzada per l'Enginyer Joan Bantí.
- Forma part important del projecte la posta al dia del sistema informàtic així com del treball telemàtic a que ens aboca l'administració oberta a Catalunya actualment i en un futur.
- Per a actuacions que afecten elements o zones protegides arquitectònicament: es mantindrà les parets de pedra carejada, així com els elements singulars que s'han conservat de l'edifici antic.

## **II. AMIDAMENTS I PRESSUPOST**

- Partides, agrupades en capítols, contenint totes les descripcions tècniques necessàries per a la seva especificació valoració
- Valoració de l'execució material de l'obra projectada per capítols

## **III. PLEC DE CONDICIONS TÈCNIQUES PARTICULARS**, si s'escau

- Característiques tècniques mínimes que han de reunir els productes, equips i sistemes que s'incorporin a l'obra, així com les seves condicions de subministrament, recepció, conservació, emmagatzematge i manipulació.
- Toleràncies admissibles, condicions d'acabament, criteris d'acceptació i rebuig, criteris de mesurament, etc.

## **IV. DOCUMENTACIÓ GRÀFICA**

### **ÍNDEX DE LA DOCUMENTACIÓ GRÀFICA**

1. PLÀNOL SITUACIÓ EMPLAÇAMENT
2. PLANTA BAIXA ESTAT ACTUAL
3. PLANTA BAIXA REFORMA
4. FAÇANA ACTUAL MODIFICADA
5. SECCIONS ACTUAL
6. PLANTA BAIXA ENDERROC DESMUNTATGE
7. PLANTA BAIXA REFORMA REDISTRIBUCIÓ CLIMATITZACIÓ
8. PLANTA BAIXA IL·LUMINACIÓ
9. PLANTA BAIXA REFORMA MAQUINARIA ASCENSOR HIDRÀULIC
10. PLANTA BAIXA SISTEMA INFORMÀTIC TELECOMUNICA
11. SECCIONS OFICINES PLANTA BAIXA PORTES
12. PLANTA BAIXA PLÀNOL RECORREGUT
13. PLANTA PIS RECORREGUTS
14. PLANTA BAIXA PORTES NOVES MAMPARES TANCAMENTS

## **DOCUMENTACIÓ FOTOGRÀFICA**

Es considera convenient completar la informació de l'estat actual de l'edifici amb documentació fotogràfica, ja sigui en un apartat propi, dins la resta d'informació gràfica o en la pròpia memòria descriptiva.

## **V. DOCUMENTACIÓ COMPLEMENTÀRIA,**

- Estudi Lumínic
- Estudi de Seguretat i Salut.
- Gestió de Residus.
- Pla de manteniment de l'edifici.
- Recomanacions de manteniment i periodicitat.
- Guia de previsió d'espais a zones comunitàries.
- Instal·lació d'ascensor accessible.
- Plec de Condicions.
- Prestació de l'edifici. CTE.
- Control de qualitat de materials.
- Normativa tècnica General de l'edificació.

JOAN TORNER I CORCOY  
Abril-2018

Arquitecte

AJUNTAMENT DE PALAFOLLS  
Promotor

Excm. Sr. Valentí Agustí  
Alcalde de Palafolls

**AJUNTAMENT DE PALAFOLLS**

Data

**01/04/2018**

| Títol        |               |    |                                       | REFORMA PART DE LA PLANTA BAIXA DE L'EDIFICI DE L'AJUNTAMENT- OAC |                 |
|--------------|---------------|----|---------------------------------------|---|-----------------|
| NUM.         | CODI          | UT | DESCRIPCIÓ                            | PREU  | TOTAL           |
| CAP.01       | Capítol       |    | PREVIS-ENDERROC                       | 2457,07   | 2457,07         |
| CAP.02       | Capítol       |    | OBRA DE PALETA                        | 9083,37   | 9083,37         |
| CAP.03       | Capítol       |    | SANITARIS                             | 2282,93   | 2282,93         |
| CAP.04       | Capítol       |    | FUSTERIA DE TALLER                    | 17094,35  | 17094,35        |
| CAP.05       | Capítol       |    | GENRALS OBRA                          | 1959,15   | 1959,15         |
| CAP.06       | Capítol       |    | ASCENSOR -DEPLAÇAMENT MOTOR HIDRAÚLIC | 4133,26   | 4133,26         |
| CAP.07       | Capítol       |    | CLIMATITZACIÓ                         | 5083,4  | 5083,4          |
| CAP.08       | Capítol       |    | TELECOMUNICACIONS-XARXA               | 15834,53  | 15834,53        |
| CAP.09       | Capítol       |    | IL·LUMINACIÓ i VENTILACIÓ             | 8048,3  | 8048,3          |
| <b>TOTAL</b> | <b>P.E.M.</b> |    | <b>PRESSUPOST EXECUCIÓ MATERIAL</b>   | <b>65976,36</b>   | <b>65976,36</b> |

|           |            |  |                 |
|-----------|------------|--|-----------------|
| <b>10</b> | <b>UT.</b> | <b>REFORMA PART DE LA PLANTA BAIXA DE L'EDIFICI DE L'AJUNTAMENT- OAC</b> | <b>65976,36</b> |
|-----------|------------|--|-----------------|

|  |                  |
|--|------------------|
| Total execució material. PEM                     | 65.976,36        |
| 13,00 % Despeses Generals                        | 8.576,93         |
| 6% Benefici Industrial.                          | 3.958,58         |
| <b>TOTAL TREBALLS</b>                            | <b>78.511,87</b> |
| IVA 21 %   | 16.487,49        |
| <b>TOTAL IVA INCLOS. PRESSUPOST CONTRACTACIÓ</b> | <b>94.999,36</b> |

PALAFOLLS, abril 2018

Arquitecte,  
JOAN TORNER I CORCOYPromotor,  
AJUNTAMENT DE PALAFOLLS

## REFORMA AJUNTAMENT DE PALAFOLLS PLANTA BAIXA -1ª FASE

## Obra: REFORMA AJUNTAMENT DE PALAFOLLS, 1a FASE

## Preus UNITARIS

| Codi               | Tipus          | Ut | Resum   | Preu (€) |
|--------------------|----------------|----|---|----------|
| AJUNT<br>PALAFOLLS | Capítol        |    | REFORMA AJUNTAMENT DE PALAFOLLS, 1a FASE  |          |
| <b>CAP.01</b>      | <b>Capítol</b> |    | <b>PREVIS I ENDERROCS</b>   |          |
| 021300010          | Partida        | m2 | ENDERROC ENVANS CERAMICA/A MA<br>D'enderroc d'envans de ceràmica de totxana buida, a mà. Inclou neteja i retirada de runes.   | 6,12     |
| 021700030          | Partida        | m2 | ENDERROC CELRAS PLACA-GUIX/A MA<br>D'enderroc de cel rasos de plaques de guix, a mà. Inclou neteja i retirada de runes.   | 5,92     |
| 020500030          | Partida        | m3 | ENDERROC EST. MURS PEDRA/COM.<br>D'enderroc de murs de pedra, de gruix variable, amb compressor. Inclou neteja i retirada de runes.   | 109,02   |
| 021900060          | Partida        | m2 | EXTRACCIO ENRAJOLAT DE PARETS/A MA<br>D'extracció d'enrajolat de parets, a mà, sobre suport de ciment cola o morter. Inclou neteja i retirada de runes.   | 12,24    |
| Jpp446002          | Partida        | Ut | EXTRACCIÓ FUSTERIA >2 M2 /RUNES<br>D'extracció de vidres fix sobre bastiment de fusta col·locats sobre els envans, de mes de 2 m2., amb destí a runes.  | 15,30    |
| Jpp446011          | Partida        | Ut | EXTRACCIÓ FUSTERIA <2 M2 /MAGATZEM<br>D'extracció de portes interiors, inclosos bastiments, fulles i accessoris, fins a 2 m2., per la posterior reutilització.  | 12,24    |
| JppAjPI001         | Partida        | ut | EXTRACCIÓ FUSTERIA EXTERIOR >2M2 /RUNES<br>Extracció de vidre fix sobre bastiment de fusta, col·locat a façana, de 2,25 x 2,00 metres, amb destí a runes.   | 18,36    |
| 022100010          | Partida        | ut | EXTRACCIO DE VATER /A MA<br>D'extracció de vàters de porcellana amb dipòsit baix, a mà, amb destí al magatzem, per a la posterior reutilització.  | 8,16     |
| 022100040          | Partida        | ut | EXTRACCIO LAVABO /A MA<br>D'extracció de lavabos, a mà, amb destí al magatzem, per a la posterior reutilització.  | 10,20    |
| 022100020          | Partida        | ut | EXTRACCIO PLAT DE DUTXA /A MA<br>D'extracció de plats de dutxa, de 70x70 a 100x100, de porcellana, a mà amb destí al magatzem, per la posterior reutilització.  | 20,40    |
| ppCOM004           | Partida        | PA | TRANSPORT RUNES AL ABOCADOR<br>De càrrega i transport de runes al abocador, amb camió. Inclou taxa per abocament en dipòsit controlat de runes.   | 582,52   |
| <b>CAP.02</b>      | <b>Capítol</b> |    | <b>OBRA DE PALETA</b>   |          |
| 180300050          | Partida        | m2 | PAREDÓ D'ENVA DE MAO FORADAT 7X20X50 cm<br>Paredó d'envà de ceràmica de peces especials de maó foradat de 7x20x50 cm., aferrat amb morter M-40a.  | 28,27    |
| 230211130          | Partida        | m2 | ARREBOSSAT VERT.REG.REM.INT 1:6<br>D'arrebossat de parets, a 3 m d'alçària com a màxim, amb morter de ciment portlant tipus 1:6 (M-5a) reglejat amb acabat remolinat per interiors.   | 28,39    |
| 230622020          | Partida        | m2 | ENRAJ. GRES INT.F.PETIT P. MIG C.COLA<br>Enrajolat de gres esmaltat monococció per interiors, amb peces de formats petits (15x15cm, 20x20cm i 30x30cm), de preu mig, col·locades amb ciment cola o pasta adhesiva amb llana dentada sobre previ adreçat de morter (valorat apart). S'inclou reajuntat amb beurada de ciment de color. | 39,53    |
| 230110020          | Partida        | m2 | ENGUIXAT VERTICAL BON ULL, MANUAL<br>D'enguixat manual a bon ull de parets verticals interiors, amb guix YG, acabat lliscat amb guix blanc YF.  | 9,01     |
| 230430020          | Partida        | m2 | F.S.FIBRES VEG. PERF V. 60x60 PENJ.   | 38,70    |

# REFORMA AJUNTAMENT DE PALAFOLLS PLANTA BAIXA -1ª FASE

|           |         |    |  |        |
|-----------|---------|----|--|--------|
| 230420010 | Partida | m2 | F.S.CARTRÓ-GUIX 10mm REV. PENJAT   | 29,30  |
|           |         |    | De fals sostre de plaques de fibres vegetals vistes, amb perfil·leria vista, de 600x600 mm., penjades.   |        |
| 220100010 | Partida | m2 | AJUTS PALETA/M2 INST.ELECTRICA   | 3,18   |
|           |         |    | De fals sostre de plaques de cartró guix per revestir de 10 mm de gruix penjades amb perfil·leria no vista.  |        |
|           |         |    | Ajuts de paletteria a instal·lacions elèctriques, per m2. construït.   |        |
| 220100020 | Partida | m2 | AJUTS PALETA/M2 INST.FONTANERIA  | 3,59   |
|           |         |    | Ajuts de paletteria a instal·lacions de fontaneria, per m2. construït.   |        |
| 230533020 | Partida | ml | SÒCOL TERRATZO COL. C.COLA   | 7,08   |
|           |         |    | Sòcol de terratzo, igual al existent, col·locat amb ciment cola o pasta adhesiva. S'inclou reajuntat amb beurada de ciment de color.   |        |
| 230581200 | Partida | ml | TAPAJUNTS PER PAVIMENTS DE 15cm  | 14,28  |
|           |         |    | Tapajunts de paviment, de 15cm d'ample, amb perfil de: alumini, acer inoxidable, de fusta massís o xapat sintètic, per a ocultar canvis de paviment després d'enderrocar els envans.   |        |
| 130900290 | Partida | m2 | PARET CER.TOTXO M. 5x12x25/1C.VISTA  | 92,57  |
|           |         |    | De paret de 12 cm. de totxo massís de 5x12x25 cm., igual al existent, aferrat amb morter M-5a, per quedar d'una cara i cantell vist, per continuar el brançal de l'obertura de façana a ampliar.   |        |
| 060100271 | Partida | m2 | PAVIMENT HM-20-B-20-I, 10cm,REGL   | 17,84  |
|           |         |    | De solera de formigó en massa, de ciment portland HM-20-B-20-I, de 10 cm. de gruix i amb acabat reglejat, per a la formació de la rampa d'accés.   |        |
| 60100275  | Partida | m2 | RESINA TRANSPARENT ANTILLISCANT PER IGUALAR PAVIMENT ,<br>Zona entrada actual i vestibul de lloses<br>Zona entrada actual i vestibul de lloses.  | 15,00  |
| 230543050 | Partida | m2 | PAVIMENT GRANET 2 CM/C. COLA   | 102,09 |
|           |         |    | Paviment de pedra de granet per exteriors de 2 cm de gruix amb peces de 60x40 cm, col·locades amb ciment cola o pasta adhesiva amb la llana dentada sobre base de 3 cm de gruix de morter mitxe de calç grassa i ciment portland 1:2:10 (M-2,5b). S'inclou rejuntat amb beurada de ciment de color.        |        |
|           |         |    | Es classificaran els paviments en funció de la seva rel·liscositat, valor de resistència al lliscament que es determinarà mitjançant l'assaig del pèndul de la norma UNE-ENV 12633:2003, i que caldrà que compleixi l'exigència de classe segons la seva localització a l'obra i característiques del sòl. |        |

| CAP.03    | Capítol | SANITARIS |   |        |
|-----------|---------|-----------|---|--------|
| 390300010 | Partida | ut        | SUB/COL.LAVABO PEU POR.C-B 65x51 VICTORIA   | 307,23 |
|           |         |           | Subministre i col·locació de lavabo de peu de 65x51cm de porcellana blanca, model Victòria de Roca, ò similar, amb sífó de crom amb engolidor i sobreixidor. Inclou aixeta monocomandament, amb mecanisme economitzador d'aigua. El cabal d'aigua mínim serà de 9 litres per minut a una pressió dinàmica mínima d'utilització superior a 1 bar.  |        |
| 390300170 | Partida | ut        | SUB/COL.LAVABO SOTA-ENCIMERA POR.C-B 56x47 BERNA  | 317,02 |
|           |         |           | Subministre i col·locació de lavabo per col·locar sota marbre-encimera de 56x47cm de porcellana blanca, model Berna de Roca, o similar, amb sífó de crom amb engolidor i sobreixidor. Inclou aixeta monocomandament, amb mecanisme economitzador d'aigua. El cabal d'aigua mínim serà de 9 litres per minut a una pressió dinàmica mínima d'utilització superior a 1 bar.               |        |
| 390400010 | Partida | ut        | SUB/COL.VATER POR.C-B CIST.BAIXA VICTÒRIA   | 199,65 |
|           |         |           | Subministre i col·locació de vàter de porcellana blanca de cisterna baixa, model Victòria de Roca, ò similar, de sortida vertical, de 40.5 cm d'ample, 76.5 cm d'alt i 68.5 cm de fons. Composat per tassa, tanc complet, seient i tapa lacats amb xarneres d'acer inoxidable i maneguet d'evacuació. Inclou joc de mecanisme polsador d'interrupció voluntària i mecanisme de fixació. |        |
| pp348020  | Partida | U         | SUB/COL COMPLEMENTS BANY  | 111,65 |
|           |         |           | Subministre i col·locació de l'equip de complements per al bany, amb mirall, saboneres, tovallolers, portarulls, etc.   |        |
| ppAjPI007 | Partida | PF        | CONEXIÓ SANITARIS A LA CLAVEGUERA EXISTENT-ANULACIÓ DESGUASSOS INOPERATIUS.   | 466,50 |

# REFORMA AJUNTAMENT DE PALAFOLLS PLANTA BAIXA -1ª FASE

Conexió dels nous aparells sanitaris a la claveguera existent de l'edifici, al fer les obres de reforma. Inclou anular desguassos i claveguerons dels banys i antics vestidors de la policia local.

| CAP.04     | Capítol | FUSTERIA DE TALLER |  |
|------------|---------|--------------------|--|
| 310100010  | Partida | ut                 | COL.PORTA 60->100 PRAC. 1 FULL <span style="float: right;">24,78</span>  |
|            |         |                    | De col.locació de portes de fusta de Pi de Flandes per pintar de 60, 70, 80, 90 i 100 cm., amb accionament practicable, d'1 fulla.(Inclòs bastiment, tapajunts, ferratges i mecanismes)  |
| 310300210  | Partida | ut                 | PORTA 90X203CM FUSTA.CORRED. <span style="float: right;">332,63</span>   |
|            |         |                    | Porta llisa de pi Flandes per pintar, una fulla de 90x203cm accionament corredor, amb doble bastiment de pi de 70x50mm, tapajuntes DM rexpapat de 70x10mm.Inclou ferratges de penjar, tancament i desllissament.Col.locada.  |
| JppAjPI002 | Partida | ut                 | CONJUNT OBERTURA PORTA VIDRE 1 FULL, DAVANT ESCALA <span style="float: right;">1.089,47</span>   |
|            |         |                    | Conjunt d'obertura vidriada per un buit de 150x260 cm. Amb una porta batent de vidre trempat incolor de 79,6x209 cm. i 10 mm. de gruix. Per anar col.locada en el corredor, davant l'escala d'accés al pis superior. Les superfícies envidrades es classificaran en funció dels nivells d'impacte, valor que es determinarà mitjançant l'assaig d'impacte amb maça de la norma UNE-EN 12600:2003, i que caldrà que compleixi l'exigència de classe segons el desnivell existent entre els dos costats de la superfície de vidre.   |
| JppAjPI003 | Partida | ut                 | CONJUNT OBERTURA PORTA VIDRE 2 FULLS, HALL ENTRADA <span style="float: right;">1.585,13</span>   |
|            |         |                    | Conjunt d'obertura vidriada per un buit de 260x260 cm. Amb dues portes batents de vidre trempat incolor de 79,6x209 cm. i 10 mm. de gruix cada una. Per anar col.locada en el hall de comunicació entre l'entrada nova i l'antiga. Les superfícies envidrades es classificaran en funció dels nivells d'impacte, valor que es determinarà mitjançant l'assaig d'impacte amb maça de la norma UNE-EN 12600:2003, i que caldrà que compleixi l'exigència de classe segons el desnivell existent entre els dos costats de la superfície de vidre.   |
| JppAjPI003 | Partida | ut                 | CONJUNT OBERTURA PORTA VIDRE 1 FULLA, zona comunica OAC - INTERVENCIÓ POSSIBLE DESPATX <span style="float: right;">1.118,00</span>   |
|            |         |                    | Conjunt d'obertura vidriada per un buit de 260x220 cm. Amb una porta batent de vidre trempat incolor de 79,6x209 cm. i 10 mm. de gruix cada una. Per anar col.locada en la zona que comunica OAC- INTERVENCIÓ POSSIBLE DESPATX Les superfícies envidrades es classificaran en funció dels nivells d'impacte, valor que es determinarà mitjançant l'assaig d'impacte amb maça de la norma UNE-EN 12600:2003, i que caldrà que compleixi l'exigència de classe segons el desnivell existent entre els dos costats de la superfície de vidre.   |
| JppAjPI004 | Partida | ut                 | PORTA CORREDISSA AUTOMÀTICA NOVA ENTRADA AJUNTAMENT <span style="float: right;">2.283,68</span>  |
|            |         |                    | Porta corredissa automàtica, d'alumini i vidre, de nova entrada a l'Ajuntament, per un buit de 225x250 cm. Amb sistema d'apertura lateral, d'una fulla lliscant de 100x210 cm. i una fulla fixa lateral de 125x210 cm. Composta per: calaix superior amb mecanismes, equip de motorització i bateria d'emergència per a obertura i tancament automàtic en cas de tall del subministrament elèctric, d'alumini lacat, color blanc, dos detectors de presència per radiofreqüència, cèl·lula fotoelèctrica de seguretat i panell de control amb quatre modes de funcionament seleccionables; fulles de vidre laminar de seguretat, incolor, 12600 amb perfils d'alumini lacat, fixades sobre els perfils amb perfil continu de neoprè. Les superfícies envidrades es classificaran en funció dels nivells d'impacte, valor que es determinarà mitjançant l'assaig d'impacte amb maça de la norma UNE-EN 12600:2003, i que caldrà que compleixi l'exigència de classe segons el desnivell existent entre els dos costats de la superfície de vidre. |
| JppAjPI005 | Partida | m2                 | MAMPARA MODULAR D'OFICINA <span style="float: right;">228,14</span>  |
|            |         |                    | Mampara modular d'oficina per a compartimentació d'espais (1/5 panot ceg + 4/5 vidre), amb panots de tauler aglomerat i vidre laminar de seguretat 6+6 transparent.  |
| JppAjPI006 | Partida | m2                 | PANEL·L COMPACTE RESINA FENÒLICA, INCLÒS PORTES <span style="float: right;">63,48</span>   |

# REFORMA AJUNTAMENT DE PALAFOLLS PLANTA BAIXA -1ª FASE

Panell compacte de resina fenòlica de 12mm, de color, a escollir segons catàleg. Inclou part proporcional de fixacions de les divisòries a frontals i paret mitjançant perfil "U" d'alumini anoditzat. Frontises i tornilleria d'acer inoxidable. Cornisa de disseny resistent amb alumini anoditzat. Pany d'acer inoxidable amb visor lliure/ocupat i desbloqueix d'emergència des de l'exterior. Pom d'acer inoxidable. Peus graduables en altura d'acer inoxidable.

| <b>CAP.05</b>     | <b>Capítol</b> | <b>GENERALS OBRA</b>                         |   |          |
|-------------------|----------------|--|---|----------|
| <b>PP28002</b>    | Partida        | M2   | PINTAT DE PARAMENTS VERTICALS DE GUIX   | 5,10     |
|                   |                |  | Pintat de paraments verticals de guix, al plàstic llis, amb una capa segelladora i dues d'acabat.   |          |
| <b>pp348025</b>   | Partida        | M2   | PINTAT DE PARAMENTS HORIZONTALS DE GUIX   | 5,10     |
|                   |                |  | Pintat de paraments horitzontals o inclinats de guix, al plàstic llis, amb una capa segelladora i dues d'acabat.  |          |
| <b>ppACOM014</b>  | Partida        | PF   | PINTAT INTERIORS OBRA EXISTENT  | 776,70   |
|                   |                |  | Pintat de paraments interiors verticals o horitzontals, amb dues capes d'acabat al plàstic llis, a l'obra existent, després de les obres de reforma.  |          |
| <b>pp382003</b>   | Partida        | M2   | TAULELL PEDRA CALCÀRIA 30 MM  | 187,81   |
|                   |                |  | De taulell de pedra natural calcària de 30 mm. de gruix, col.locat sobre suports i encastat al parament.  |          |
| <b>PP26004</b>    | Partida        | Ut   | FORMACIÓ DE FORAT POLIT CIRCULAR O OVAL   | 50,49    |
|                   |                |  | Formació de forat sobre taulell de pedra natural calcària granet o compacte, amb el cantell interior polit, de forma circular o oval, per a encastar aparells sanitaris.  |          |
| <b>ppCol005</b>   | Partida        | PF   | PETITS IMPREVISTOS A JUSTIFICAR   | 200,00   |
|                   |                |  | Petits imprevistos sortits en el transcurs de l'obra i no contemplats específicament en aquests amidaments.   |          |
| <b>pp421012</b>   | Partida        | PF   | SEGURETAT   | 174,76   |
|                   |                |  | Preu Fet per a l'elaboració del pla de seguretat i higiene en el treball, en base al estudi de seguretat redactat i disposició en obra de totes les mesures i elements necessaris per el seu compliment.  |          |
| <b>pp421013</b>   | Partida        | PF   | CONTROL QUALITAT  | 174,76   |
|                   |                |  | Preu Fet per l'elaboració dels assatjos indicats al programa de control de qualitat i la sol.licitud dels certificats requerits en aquest document.   |          |
| <b>CAP.06</b>     | <b>Capítol</b> | <b>ASCENSOR -DEPLAÇAMENT MOTOR HIDRAÚLIC</b> |   |          |
| <b>PPasc1001</b>  | Partida        | Ut   | REUBICACIÓ CENTRAL I MOTOR ASCENSOR DESPLAÇAMENT MOTOR HIDRAÚLIC  | 3.270,00 |
|                   |                |  | Reubicació segons plànols de central i maniobra ascensor motor hidràulic. Inclou tuberia i complements d'allargada del tram.  |          |
| <b>PPasc1004</b>  | Partida        | Ut   | FORMACIÓ DE FORAT CIRCULAR  | 56,63    |
|                   |                |  | Formació de forat a paret, amb el cantell interior polit, de forma circular, per atravessar conducte hidràulic ascensor.  |          |
| <b>ppCol005</b>   | Partida        | PF   | AÏLLAMENT SALA DE MAQUINES-TIPUS PKB2 O EQUIVALENT I PETITS IMPREVISTOS A JUSTIFICAR  | 750,00   |
|                   |                |  | Petits imprevistos sortits en el transcurs de l'obra i no contemplats específicament en aquesta partida. Aïllament acústic (pkb2 o equivalent) en nou espai de sala de màquines ascensor.   |          |
| <b>CAP.07</b>     | <b>Capítol</b> | <b>CLIMATITZACIÓ</b>                         |   |          |
| <b>PPDXTX35KN</b> | Partida        | Ut   | EQUIP DAIKIN TX35KN o SIMILAR per la SALA RACK  | 463,48   |
|                   |                |  | Conjunt d'unitat de bomba de calor TIPUS marca DAIKIN model TX35KN INVERTER DOMESTIC tipus SPLIT PARET. Gas refrigerant R410a. Característiques: potència frigorífica: 3,3 kW, potència calorífica: 3,5 kW, voltatge: 220-I, connexions frigorífiques: líquid:1/4" gas: 3/8". |          |

# REFORMA AJUNTAMENT DE PALAFOLLS PLANTA BAIXA -1ª FASE

|                   |         |     |   |        |
|-------------------|---------|-----|---|--------|
| <b>PPINSMS1X1</b> | Partida | Ut  | Instal·lació i posada en funcionament - SALA RACK<br><br>Partida que inclou la instal·lació frigorífica amb canonada de coure aïllada, el cablejat de comunicació, i la mà d'obra, accessoris i ajudes pel muntatge i la posada en funcionament de l'equip 1x1. | 694,84 |
| <b>PPDFWR02AT</b> | Partida | Ut  | Fan-coil FWR02AT amb vàlvula per la SALA INFORMÀTICA  | 431,56 |
| <b>INSMSFC1</b>   | Partida | Ut  | Instal·lació i posada en funcionament - SALA INFORMÀTICA  | 819,96 |
| <b>DFWR03AT</b>   | Partida | Ut  | Fan-coil FWR03AT amb vàlvula per la DRETA DE L'ENTRADA  | 456,84 |
| <b>INSMSFC2</b>   | Partida | Ut  | Instal·lació i posada en funcionament - DRETA DE L'ENTRADA  | 819,96 |
| <b>REPBC1.1</b>   | Partida | Ut  | REDISTRIBUCIÓ EQUIPS PLANTA BAIXA<br><br>Trasllat d'equip al sostre de la mateixa sala<br><br>Desplaçament de l'equip al sostre de la sala on està ubicat actualment i posterior muntatge (OAC, PASSADÍS, DESPATX 01).  | 325,35 |
| <b>CONQE</b>      | Partida | Ut. | Connexió al quadre elèctric existent<br><br>Connexió al quadre elèctric de control del sistema de clima de totes les màquines interiors. Inclou proteccions magnetotèrmiques i diferencials.  | 420,71 |

## CAP.08 Capítol TELECOMUNICACIONS-XARXA

|                     |         |     |  |          |
|---------------------|---------|-----|--|----------|
| <b>TIP</b>          | Partida | Ut. | MÒDUL 1: TELEFONIAIP   | 136,89   |
| <b>LLIC</b>         | Partida | Ut. | LLICÈNCIADE SOFTWARE PER A10   | 453,60   |
| <b>LLIC1C</b>       | Partida | Ut. | LLICÈNCIADE SOFTWARE PER A1 canal IP ADICIONAL   | 40,50    |
| <b>SALACPD</b>      | Partida | Ut  | MODUL 3 SALA CPD. SWITCH   | 759,13   |
| <b>ETHERNET</b>     | Partida | Ut  | ETHERNET HP  | 32,23    |
| <b>CONTROLAC C</b>  | Partida | Ut  | CONTROL ACCES BIOMETRIC PER ACCÉS CPD. Accés Sala Servidor.  | 799,87   |
| <b>CNOURACK</b>     | Partida | Ut. | COMUNICACIÓ NOU RACK -PLANTA 1ª I ANTIC RACK   | 780,03   |
| <b>MODUL 5.1</b>    | Partida | Ut. | SAFATA PASSACABLES, SUPORTS, SEPARADORS,CANALITZACIONS.  | 455,22   |
| <b>CONECTORS</b>    | Partida | Ut. | CONECTORS I ACCESSORIS. RJ45   | 116,47   |
| <b>SIST.ALIMENT</b> | Partida | Ut. | Segons descripció Ajuntament OPCIÓ1  | 6.480,00 |
| <b>CABLEX</b>       | Partida | Ut. | Cable Xarxa. CAT6UTP   | 540,32   |
| <b>NOU RAC.F.O.</b> | Partida | Ut. | Moure la centraleta principal de l'Ajuntament, al nou rack i també totes les connexions de F.O que estan ubicades a l'actual CPD.Cal traspasar les lineas de veu i de dades del CPD antic al nou i les manegues de fibra actuals, a la nova ubicació. (5). | 2.050,00 |
| <b>INSTAL</b>       | Partida | Ut. | Instal·lació i Muntatge  | 1.262,56 |
| <b>CABLEX</b>       | Partida | Ut. | 4 cables 6E, de nou servidor a rack de planta primera (sala de reunions)   | 780,00   |
| <b>MODUL6.1</b>     | Partida | Ut. | Despeses a justificar  | 567,92   |

## CAP.09 Capítol IL.LUMINACIÓ-VENTILACIÓ

|              |         |      |   |          |
|--------------|---------|------|---|----------|
| <b>IG</b>    | Partida | Ut   | REVISIÓ I SUBSTITUCIÓ LUMINARIES OAC I SALES<br><br>Revisió i substitució Garantir que la D143 previ estudi lumínic, garantirà com a mínim el mínim lux establert com a condicions de treball per oficina. Segons l'estudi adjunt del projecte.   | 1.700,00 |
|              | Partida | m.l. | Desplaçament de quadre elèctric, amb prolongació de cable d'escomesa que actualment arriba al quadre  | 300,00   |
| <b>290DS</b> | Partida | Ut   | DS TIPO SOLATUBE KIT COMPLET. CAIXÓ OBRA.<br><br>DS TIPO SOLATUBE Kit complet ø350mm per anar instal·lat en caixó d'obra. Inclou: Tubs A/B Spectralight INFINITY, cúpula acrílica Raybender3000 amb reflector LightTracker, base metàl·lica tractada tèrmicament realitzada a mida del caixó existent (la base inclou també sortida per a ventilació ø125 mm), extensió amb tubs i colzes (0-90º) d'alta reflectivitat (99,7%) Spectralight INFINITY i difusor Vusion. Longitud del kit calculada: 7.0 m* *La longitud calculada és aproximada. El preu pot variar segons la longitud real del conducte un cop instal·lat. Es sumarien o es descomptarien 1,67 € per cada centímetre de diferència. | 1.290,00 |
| <b>291DS</b> | Partida | Ut   | KIT VENTILACIÓ EÒLICA   | 140,00   |



# REFORMA AJUNTAMENT DE PALAFOLLS PLANTA BAIXA -1ª FASE

Ventilació eòlica. Inclou barret de ventilació eòlic giratori en acer inoxidable i de ø125 mm, ±7 m de conducte per a ventilació i reixa interior regulable.

|              |         |    |   |        |
|--------------|---------|----|---|--------|
| <b>292DS</b> | Partida | Ut | <p><b>INSTAL·LACIÓ SOLATUBE CAIXO</b></p> <p>Feina i materials emprats en la instal·lació i adaptació en caixó d'obra o similar de 3 kits complets Solatube® model 290 DS (ø350 mm) per tal d'obtenir un òptim funcionament del sistema. Inclou també el muntatge dels 3 kits de ventilació passiva.</p> <p>En el preu s'inclouen les hores dels instal·ladors qualificats, els materials consumits, les despeses originades en la preparació del material i de les eines necessàries per a la realització dels treballs descrits, els desplaçaments del personal instal·lador, el transport del material, el desgast de les eines emprades, les dietes i el posterior abocament controlat de les runes generades.</p>  | 857,83 |
| <b>293DS</b> | Partida | Ut | <p><b>PREPARATIUS PREVIS &amp; OBSERVACIONS</b></p> <p>Preparatius previs necessaris i observacions per poder realitzar els serveis valorats en aquest pressupost:</p> <ul style="list-style-type: none"> <li>- Caixó fet on poder-hi adaptar la captació del sistema Solatube®</li> <li>- Perforacions de sostres i/o forjats per tal d'habilitar el pas del tub en el seu recorregut.</li> </ul> <p>En el cas d'haver de realitzar perforacions de sostres, forjats, envans o similars per tal d'habilitar el pas del tub en el seu recorregut podrien ocasionar costos addicionals.</p> <ul style="list-style-type: none"> <li>- S'inclouen els acabats o millores estètiques tals com el recobriment del conducte solar en el seu pas per l'interior de l'immoble.</li> <li>- S'inclou contractació d'algun accessori elèctric cal que el cablejat estigui a punt per poder realitzar-ne la connexió.</li> <li>- En cas de ser necessari l'ús d'un elevador o similar per realitzar treballs en altura, si no és facilitat pel client, es comptaria a part.</li> <li>- Queda exclòs del pressupost qualsevol treball o material no reflectit en el mateix.</li> </ul> | 380,47 |
| <b>300IG</b> | Partida | Ut | <p><b>PARTIDA IL·LUMINACIÓ ARTIFICIAL EXISTENT SEGONS ESTUDI</b></p> <p>Repas i redistribució il·luminació artificial existent segons estudi i plànols adjunts. A justificar. Inclou col·locació de lluminàries noves i desplaçament de les actuals.</p>  | 800,00 |

# REFORMA AJUNTAMENT DE PALAFOLLS PLANTA BAIXA -1ª FASE

## Obra: REFORMA AJUNTAMENT DE PALAFOLLS, 1a FASE

| Pressupost      |                |    |   | % C.I. 3  |                 |                 |
|-----------------|----------------|----|---|-----------|-----------------|-----------------|
| Codi            | Tipus          | Ut | Resum   | Quantitat | Preu (€)        | Import (€)      |
| AJUNT PALAFOLLS | Capítol        |    | REFORMA AJUNTAMENT DE PALAFOLLS, 1a FASE  |           | 65.976,36       | 65.976,36       |
| <b>CAP.01</b>   | <b>Capítol</b> |    | <b>PREVIS I ENDERROCS</b>   |           | <b>2.457,07</b> | <b>2.457,07</b> |
| 021300010       | Partida        | m2 | ENDERROC ENVANS CERAMICA/A MA<br>D'enderroc d'envans de ceràmica de totxana buida, a mà. Inclou neteja i retirada de runes.   | 80,27     | 6,30            | 505,70          |
| 021700030       | Partida        | m2 | ENDERROC CELRAS PLACA-GUIX/A MA<br>D'enderroc de cel rasos de plaques de guix, a mà. Inclou neteja i retirada de runes.   | 20,59     | 6,10            | 125,60          |
| 020500030       | Partida        | m3 | ENDERROC EST. MURS PEDRA/COM.<br>D'enderroc de murs de pedra, de gruix variable, amb compressor. Inclou neteja i retirada de runes.   | 0,87      | 112,29          | 97,69           |
| 021900060       | Partida        | m2 | EXTRACCIO ENRAJOLAT DE PARETS/A MA<br>D'extracció d'enrajolat de parets, a mà, sobre suport de ciment cola o morter. Inclou neteja i retirada de runes.   | 71,63     | 12,61           | 903,25          |
| Jpp446002       | Partida        | Ut | EXTRACCIÓ FUSTERIA >2 M2 /RUNES<br>D'extracció de vidres fix sobre bastiment de fusta col·locats sobre els envans, de mes de 2 m2., amb destí a runes.  | 4,00      | 15,76           | 63,04           |
| Jpp446011       | Partida        | Ut | EXTRACCIÓ FUSTERIA <2 M2 /MAGATZEM<br>D'extracció de portes interiors, inclosos bastiments, fulles i accessoris, fins a 2 m2., per la posterior reutilització.  | 2,00      | 12,61           | 25,22           |
| JppAjPI001      | Partida        | ut | EXTRACCIÓ FUSTERIA EXTERIOR >2M2 /RUNES<br>Extracció de vidre fix sobre bastiment de fusta, col·locat a façana, de 2,25 x 2,00 metres, amb destí a runes.   | 1,00      | 18,91           | 18,91           |
| 022100010       | Partida        | ut | EXTRACCIO DE VATER /A MA<br>D'extracció de vàters de porcellana amb dipòsit baix, a mà, amb destí al magatzem, per a la posterior reutilització.  | 4,00      | 8,40            | 33,60           |
| 022100040       | Partida        | ut | EXTRACCIO LAVABO /A MA<br>D'extracció de lavabos, a mà, amb destí al magatzem, per a la posterior reutilització.  | 4,00      | 10,51           | 42,04           |
| 022100020       | Partida        | ut | EXTRACCIO PLAT DE DUTXA /A MA<br>D'extracció de plats de dutxa, de 70x70 a 100x100, de porcellana, a mà amb destí al magatzem, per la posterior reutilització.  | 2,00      | 21,01           | 42,02           |
| ppCOM004        | Partida        | PA | TRANSPORT RUNES AL ABOCADOR<br>De càrrega i transport de runes al abocador, amb camió. Inclou taxa per abocament en dipòsit controlat de runes.   | 1,00      | 600,00          | 600,00          |
| <b>CAP.01</b>   |                |    |   |           | <b>2.457,07</b> | <b>2.457,07</b> |
| <b>CAP.02</b>   | <b>Capítol</b> |    | <b>OBRA DE PALETA</b>   |           | <b>9.083,37</b> | <b>9.083,37</b> |
| 180300050       | Partida        | m2 | PAREDÓ D'ENVA DE MAO FORADAT 7X20X50 cm<br>Paredó d'envà de ceràmica de peces especials de maó foradat de 7x20x50 cm., aferrat amb morter M-40a.  | 19,93     | 29,12           | 580,36          |
| 230211130       | Partida        | m2 | ARREBOSSAT VERT.REG.REM.INT 1:6<br>D'arrebossat de parets, a 3 m d'alçària com a màxim, amb morter de ciment portlant tipus 1:6 (M-5a) reglejat amb acabat remolinat per interiors.   | 52,52     | 28,39           | 1.491,04        |
| 230622020       | Partida        | m2 | ENRAJ. GRES INT.F.PETIT P. MIG C.COLA<br>Enrajolat de gres esmaltat monococció per interiors, amb peces de formats petits (15x15cm, 20x20cm i 30x30cm), de preu mig, col·locades amb ciment cola o pasta adhesiva amb llana dentada sobre previ adreçat de morter (valorat apart). S'inclou reajuntat amb beurada de ciment de color. | 52,52     | 39,53           | 2.076,12        |
| 230110020       | Partida        | m2 | ENGUIXAT VERTICAL BON ULL, MANUAL<br>D'enguixat manual a bon ull de parets verticals interiors, amb guix YG, acabat lliscat amb guix blanc YF.  | 56,72     | 9,28            | 526,36          |
| 230430020       | Partida        | m2 | F.S.FIBRES VEG. PERF V. 60x60 PENJ.<br>De fals sostre de plaques de fibres vegetals vistes, amb perfil·leria vista, de 600x600 mm., penjades.   | 41,01     | 38,70           | 1.587,09        |
| 230420010       | Partida        | m2 | F.S.CARTRÓ-GUIX 10mm REV. PENJAT  | 12,87     | 29,30           | 377,09          |

# REFORMA AJUNTAMENT DE PALAFOLLS PLANTA BAIXA -1ª FASE

|               |                |                  |  |                 |                 |        |
|---------------|----------------|------------------|--|-----------------|-----------------|--------|
|               |                |                  | De fals sostre de plaques de cartró guix per revestir de 10 mm de guix penjades amb perfil·leria no vista.   |                 |                 |        |
| 220100010     | Partida        | m2               | AJUTS PALETA/M2 INST.ELECTRICA   | 166,00          | 3,28            | 544,48 |
|               |                |                  | Ajuts de paletteria a instal·lacions elèctriques, per m2. construït.   |                 |                 |        |
| 220100020     | Partida        | m2               | AJUTS PALETA/M2 INST.FONTANERIA  | 166,00          | 3,70            | 614,20 |
|               |                |                  | Ajuts de paletteria a instal·lacions de fontaneria, per m2. construït.   |                 |                 |        |
| 230533020     | Partida        | ml               | SÒCOL TERRATZO COL. C.COLA   | 30,85           | 7,29            | 224,90 |
|               |                |                  | Sòcol de terratzo, igual al existent, col·locat amb ciment cola o pasta adhesiva. S'inclou rejuntat amb beurada de ciment de color.  |                 |                 |        |
| 230581200     | Partida        | ml               | TAPAJUNTS PER PAVIMENTS DE 15cm  | 34,50           | 14,71           | 507,50 |
|               |                |                  | Tapajunts de paviment , de 15cm d'ample, amb perfil de: alumini, acer inoxidable, de fusta massís o xapat sintètic, per a ocultar carvis de paviment després d'enderrocar els envans.  |                 |                 |        |
| 130900290     | Partida        | m2               | PARET CER.TOTXO M. 5x12x25/1C.VISTA  | 0,71            | 95,35           | 67,70  |
|               |                |                  | De paret de 12 cm. de totxo massís de 5x12x25 cm., igual al existent, aferrat amb morter M-5a, per quedar d'una cara i cantell vist, per continuar el brançal de l'obertura de façana a ampliar.   |                 |                 |        |
| 060100271     | Partida        | m2               | PAVIMENT HM-20-B-20-I, 10cm,REGL   | 1,51            | 18,38           | 27,75  |
|               |                |                  | De solera de formigó en massa, de ciment portland HM-20-B-20-I, de 10 cm. de guix i amb acabat reglejat, per a la formació de la rampa d'accés.  |                 |                 |        |
| 60100275      | Partida        | m2               | RESINA TRANSPARENT ANTILLISCANT PER IGUALAR PAVIMENT , Zona entrada actual i vestibul de lloses  | 20,00           | 15,00           | 300,00 |
|               |                |                  | Zona entrada actual i vestibul de lloses.  |                 |                 |        |
| 230543050     | Partida        | m2               | PAVIMENT GRANET 2 CM/C. COLA   | 1,51            | 105,15          | 158,78 |
|               |                |                  | Paviment de pedra de granet per exteriors de 2 cm de guix amb peces de 60x40 cm, col·locades amb ciment cola o pasta adhesiva amb la llana dentada sobre base de 3 cm de guix de morter mitxe de calç grassa i ciment portland 1:2:10 (M-2,5b). S'inclou rejuntat amb beurada de ciment de color.  |                 |                 |        |
|               |                |                  | Es classificaran els paviments en funció de la seva rel·liscositat, valor de resistència al lliscament que es determinarà mitjançant l'assaig del pèndul de la norma UNE-ENV 12633:2003, i que caldrà que compleixi l'exigència de classe segons la seva localització a l'obra i característiques del sòl.   |                 |                 |        |
| <b>CAP.02</b> |                |                  |  | <b>9.083,37</b> | <b>9.083,37</b> |        |
| <b>CAP.03</b> | <b>Capítol</b> | <b>SANITARIS</b> |  | <b>2.282,93</b> | <b>2.282,93</b> |        |
| 390300010     | Partida        | ut               | SUB/COL.LAVABO PEU POR.C-B 65x51 VICTORIA  | 1,00            | 316,45          | 316,45 |
|               |                |                  | Subministre i col·locació de lavabo de peu de 65x51cm de porcellana blanca, model Victòria de Roca, ò similar, amb sifó de crom amb engolidor i sobreixidor. Inclou aixeta monocomandament, amb mecanisme economitzador d'aigua. El cabal d'aigua mínim serà de 9 litres per minut a una pressió dinàmica mínima d'utilització superior a 1 bar.                                       |                 |                 |        |
| 390300170     | Partida        | ut               | SUB/COL.LAVABO SOTA-ENCIMERA POR.C-B 56x47 BERNA   | 2,00            | 326,53          | 653,06 |
|               |                |                  | Subministre i col·locació de lavabo per col·locar sota marbre-encimera de 56x47cm de porcellana blanca, model Berna de Roca, o similar, amb sifó de crom amb engolidor i sobreixidor. Inclou aixeta monocomandament, amb mecanisme economitzador d'aigua. El cabal d'aigua mínim serà de 9 litres per minut a una pressió dinàmica mínima d'utilització superior a 1 bar.              |                 |                 |        |
| 390400010     | Partida        | ut               | SUB/COL.VATER POR.C-B CIST.BAIXA VICTÒRIA  | 3,00            | 205,64          | 616,92 |
|               |                |                  | Subministre i col·locació de vàter de porcellana blanca de cisterna baixa, model Victòria de Roca, ò similar, de sortida vertical, de 40.5 cm d'ample, 76.5 cm d'alt i 68.5 cm de fons. Comosat per tassa, tanc complet, seient i tapa lacats amb xarneres d'acer inoxidable i maneguet d'evacuació. Inclou joc de mecanisme polsador d'interrupció voluntària i mecanisme de fixació. |                 |                 |        |
| pp348020      | Partida        | U                | SUB/COL COMPLEMENTS BANY   | 2,00            | 115,00          | 230,00 |
|               |                |                  | Subministre i col·locació de l'equip de complements per al bany, amb mirall, saboneres, tovallolers, portarulls, etc.  |                 |                 |        |
| ppAjPI007     | Partida        | PF               | CONEXIÓ SANITARIS A LA CLAVEGUERA EXISTENT-ANULACIÓ DESGUASSOS INOPERATIUS.  | 1,00            | 466,50          | 466,50 |
|               |                |                  | Conexió dels nous aparells sanitaris a la claveguera existent de l'edifici, al fer les obres de reforma. Inclou anular desguassos i claveguerons dels banys i antics vestidors de la policia local.  |                 |                 |        |
| <b>CAP.03</b> |                |                  |  | <b>2.282,93</b> | <b>2.282,93</b> |        |

# REFORMA AJUNTAMENT DE PALAFOLLS PLANTA BAIXA -1ª FASE

| CAP.04        | Capítol | FUSTERIA DE TALLER   | 17.094,35        | 17.094,35        |          |
|---------------|---------|--|------------------|------------------|----------|
| 310100010     | Partida | ut COL.PORTA 60->100 PRAC. 1 FULL  | 3,00             | 25,52            | 76,56    |
|               |         | De col.locació de portes de fusta de Pi de Flandes per pintar de 60, 70, 80, 90 i 100 cm., amb accionament practicable, d'1 fulla.(Inclòs bastiment, tapajunts, ferratges i mecanismes)  |                  |                  |          |
| 310300210     | Partida | ut PORTA 90X203CM FUSTA.CORRED..   | 1,00             | 342,61           | 342,61   |
|               |         | Porta llisa de pi Flandes per pintar, una fulla de 90x203cm accionament corredor, amb doble bastiment de pi de 70x50mm, tapajunts DM rexpapat de 70x10mm.Inclou ferratges de penjar, tancament i desllissament.Col.locada.   |                  |                  |          |
| JppAjPI002    | Partida | ut CONJUNT OBERTURA PORTA VIDRE 1 FULL, DAVANT ESCALA  | 1,00             | 1.122,15         | 1.122,15 |
|               |         | Conjunt d'obertura vidriada per un buit de 150x260 cm. Amb una porta batent de vidre trempat incolor de 79,6x209 cm. i 10 mm. de gruix. Per anar col·locada en el corredor, davant l'escala d'accés al pis superior. Les superfícies envidrades es classificaran en funció dels nivells d'impacte, valor que es determinarà mitjançant l'assaig d'impacte amb maça de la norma UNE-EN 12600:2003, i que caldrà que compleixi l'exigència de classe segons el desnivell existent entre els dos costats de la superfície de vidre.   |                  |                  |          |
| JppAjPI003    | Partida | ut CONJUNT OBERTURA PORTA VIDRE 2 FULLS, HALL ENTRADA  | 1,00             | 1.632,68         | 1.632,68 |
|               |         | Conjunt d'obertura vidriada per un buit de 260x260 cm. Amb dues portes batents de vidre trempat incolor de 79,6x209 cm. i 10 mm. de gruix cada una. Per anar col·locada en el hall de comunicació entre l'entrada nova i l'antiga. Les superfícies envidrades es classificaran en funció dels nivells d'impacte, valor que es determinarà mitjançant l'assaig d'impacte amb maça de la norma UNE-EN 12600:2003, i que caldrà que compleixi l'exigència de classe segons el desnivell existent entre els dos costats de la superfície de vidre.   |                  |                  |          |
| JppAjPI003    | Partida | ut CONJUNT OBERTURA PORTA VIDRE 1 FULLA, zona comunica OAC - INTERVENCIÓ POSSIBLE DESPATX  | 1,00             | 1.118,00         | 1.118,00 |
|               |         | Conjunt d'obertura vidriada per un buit de 260x220 cm. Amb una porta batent de vidre trempat incolor de 79,6x209 cm. i 10 mm. de gruix cada una. Per anar col·locada en la zona que comunica OAC- INTERVENCIÓ POSSIBLE DESPATX Les superfícies envidrades es classificaran en funció dels nivells d'impacte, valor que es determinarà mitjançant l'assaig d'impacte amb maça de la norma UNE-EN 12600:2003, i que caldrà que compleixi l'exigència de classe segons el desnivell existent entre els dos costats de la superfície de vidre.   |                  |                  |          |
| JppAjPI004    | Partida | ut PORTA CORREDISSA AUTOMÀTICA NOVA ENTRADA AJUNTAMENT   | 1,00             | 2.352,19         | 2.352,19 |
|               |         | Porta corredissa automàtica, d'alumini i vidre, de nova entrada a l'Ajuntament, per un buit de 225x250 cm. Amb sistema d'apertura lateral, d'una fulla lliscant de 100x210 cm. i una fulla fixa lateral de 125x210 cm. Composta per: calaix superior amb mecanismes, equip de motorització i bateria d'emergència per a obertura i tancament automàtic en cas de tall del subministrament elèctric, d'alumini lacat, color blanc, dos detectors de presència per radiofreqüència, cèl·lula fotoelèctrica de seguretat i panell de control amb quatre modes de funcionament seleccionables; fulles de vidre laminar de seguretat, incolor, 12600 amb perfils d'alumini lacat, fixades sobre els perfils amb perfil continu de neoprè. Les superfícies envidrades es classificaran en funció dels nivells d'impacte, valor que es determinarà mitjançant l'assaig d'impacte amb maça de la norma UNE-EN 12600:2003, i que caldrà que compleixi l'exigència de classe segons el desnivell existent entre els dos costats de la superfície de vidre. |                  |                  |          |
| JppAjPI005    | Partida | m2 MAMPARA MODULAR D'OFICINA   | 42,90            | 228,14           | 9.787,21 |
|               |         | Mampara modular d'oficina per a compartimentació d'espais (1/5 panot ceg + 4/5 vidre), amb panots de tauler aglomerat i vidre laminar de seguretat 6+6 transparent.  |                  |                  |          |
| JppAjPI006    | Partida | m2 PANELL COMPACTE RESINA FENÒLICA, INCLÒS PORTES  | 10,14            | 65,38            | 662,95   |
|               |         | Panell compacte de resina fenòlica de 12mm, de color, a escollir segons catàleg. Inclou part proporcional de fixacions de les divisòries a frontals i paret mitjançant perfil "U" d'alumini anoditzat. Frontises i tornilleria d'acer inoxidable. Cornisa de disseny resistent amb alumini anoditzat. Pany d'acer inoxidable amb visor lliure/ocupat i desbloqueix d'emergència des de l'exterior. Pom d'acer inoxidable. Peus graduables en altura d'acer inoxidable.   |                  |                  |          |
| <b>CAP.04</b> |         |  | <b>17.094,35</b> | <b>17.094,35</b> |          |

# REFORMA AJUNTAMENT DE PALAFOLLS PLANTA BAIXA -1ª FASE

| CAP.05            | Capítol | GENERALS OBRA  | 1.959,15        | 1.959,15        |          |
|-------------------|---------|--|-----------------|-----------------|----------|
| <b>PP28002</b>    | Partida | M2 PINTAT DE PARAMENTS VERTICALS DE GUIX<br><br>Pintat de paraments verticals de guix, al plàstic llis, amb una capa segelladora i dues d'acabat.  | 56,72           | 5,25            | 297,78   |
| <b>pp348025</b>   | Partida | M2 PINTAT DE PARAMENTS HORIZTONTALS DE GUIX<br><br>Pintat de paraments horitzontals o inclinats de guix, al plàstic llis, amb una capa segelladora i dues d'acabat.  | 12,87           | 5,25            | 67,57    |
| <b>ppACOM014</b>  | Partida | PF PINTAT INTERIORS OBRA EXISTENT<br><br>Pintat de paraments interiors verticals o horitzontals, amb dues capes d'acabat al plàstic llis, a l'obra existent, després de les obres de reforma.  | 1,00            | 800,00          | 800,00   |
| <b>pp382003</b>   | Partida | M2 TAULELL PEDRA CALCÀRIA 30 MM<br><br>De taulell de pedra natural calcària de 30 mm. de gruix, col.locat sobre suports i encastat al parament.  | 0,64            | 193,44          | 123,80   |
| <b>PP26004</b>    | Partida | Ut FORMACIÓ DE FORAT POLIT CIRCULAR O OVAL<br><br>Formació de forat sobre taulell de pedra natural calcària granet o compacte, amb el cantell interior polit, de forma circular o oval, per a encastar aparells sanitaris.   | 2,00            | 52,00           | 104,00   |
| <b>ppCol005</b>   | Partida | PF PETITS IMPREVISTOS A JUSTIFICAR<br><br>Petits imprevistos sortits en el transcurs de l'obra i no contemplats específicament en aquests amidaments.  | 1,00            | 206,00          | 206,00   |
| <b>pp421012</b>   | Partida | PF SEGURETAT<br><br>Preu Fet per a l'elaboració del pla de seguretat i higiene en el treball, en base al estudi de seguretat redactat i disposició en obra de totes les mesures i elements necessaris per el seu compliment.   | 1,00            | 180,00          | 180,00   |
| <b>pp421013</b>   | Partida | PF CONTROL QUALITAT<br><br>Preu Fet per l'elaboració dels assatjos indicats al programa de control de qualitat i la sol.licitud dels certificats requerits en aquest document.   | 1,00            | 180,00          | 180,00   |
| <b>CAP.05</b>     |         |  | <b>1.959,15</b> | <b>1.959,15</b> |          |
| CAP.06            | Capítol | ASCENSOR -DEPLAÇAMENT MOTOR HIDRAÚLIC  | 4.133,26        | 4.133,26        |          |
| <b>PPasc1001</b>  | Partida | Ut REUBICACIÓ CENTRAL I MOTOR ASCENSOR DESPLAÇAMENT MOTOR HIDRAÚLIC<br><br>Reubicació segons plànols de central i maniobra ascensor motor hidràulic. Inclou tuberia i complements d'allargada del tram.  | 1,00            | 3.270,00        | 3.270,00 |
| <b>PPasc1004</b>  | Partida | Ut FORMACIÓ DE FORAT CIRCULAR<br><br>Formació de forat a paret, amb el cantell interior polit, de forma circular, per atravesar conducte hidràulic ascensor.   | 2,00            | 56,63           | 113,26   |
| <b>ppCol005</b>   | Partida | PF AÏLLAMENT SALA DE MAQUINES-TIPUS PKB2 O EQUIVALENT I PETITS IMPREVISTOS A JUSTIFICAR<br><br>Petits imprevistos sortits en el transcurs de l'obra i no contemplats específicament en aquesta partida. Aïllament acústic (pkb2 o equivalent) en nou espai de sala de màquines ascensor.   | 1,00            | 750,00          | 750,00   |
| <b>CAP.06</b>     |         |  | <b>4.133,26</b> | <b>4.133,26</b> |          |
| CAP.07            | Capítol | CLIMATITZACIÓ  | 5.083,40        | 5.083,40        |          |
| <b>PPDTX35KN</b>  | Partida | Ut EQUIP DAIKIN TX35KN o SIMILAR per la SALA RACK<br><br>Conjunt d'unitat de bomba de calor TIPUS marca DAIKIN model TX35KN INVERTER DOMESTIC tipus SPLIT PARET. Gas refrigerant R410a. Característiques: potència frigorífica: 3,3 kW, potència calorífica: 3,5 kW, voltatge: 220-l, connexions frigorífiques: líquid:1/4" gas: 3/8". | 1,00            | 463,48          | 463,48   |
| <b>PPINSMS1X1</b> | Partida | Ut Instal·lació i posada en funcionament - SALA RACK<br><br>Partida que inclou la instal·lació frigorífica amb canonada de coure aïllada, el cablejat de comunicació, i la mà d'obra, accessoris i ajudes pel muntatge i la posada en funcionament de l'equip 1x1.   | 1,00            | 694,84          | 694,84   |
| <b>PPDFWR02AT</b> | Partida | Ut Fan-coil FWR02AT amb vàlvula per la SALA INFORMÀTICA  | 1,00            | 431,56          | 431,56   |
| <b>INSMSFC1</b>   | Partida | Ut Instal·lació i posada en funcionament - SALA INFORMÀTICA  | 1,00            | 819,96          | 819,96   |
| <b>DFWR03AT</b>   | Partida | Ut Fan-coil FWR03AT amb vàlvula per la DRETA DE L'ENTRADA  | 1,00            | 456,84          | 456,84   |
| <b>INSMSFC2</b>   | Partida | Ut Instal·lació i posada en funcionament - DRETA DE L'ENTRADA  | 1,00            | 819,96          | 819,96   |
| <b>REPBC1.1</b>   | Partida | Ut REDISTRIBUCIÓ EQUIPS PLANTA BAIXA<br><br>Trasllat d'equip al sostre de la mateixa sala<br><br>Desplaçament de l'equip al sostre de la sala on està ubicat actualment i posterior muntatge (OAC, PASSADÍS, DESPATX 01).  | 3,00            | 325,35          | 976,05   |

# REFORMA AJUNTAMENT DE PALAFOLLS PLANTA BAIXA -1ª FASE

|                     |                |                                |  |                  |                  |          |
|---------------------|----------------|--------------------------------|--|------------------|------------------|----------|
| <b>CONQE</b>        | Partida        | Ut.                            | Connexió al quadre elèctric existent   | 1,00             | 420,71           | 420,71   |
|                     |                |                                | Connexió al quadre elèctric de control del sistema de clima de totes les màquines interiors. Inclou proteccions magnetotèrmiques i diferencials.   |                  |                  |          |
| <b>CAP.07</b>       |                |                                |  | <b>5.083,40</b>  | <b>5.083,40</b>  |          |
| <b>CAP.08</b>       | <b>Capítol</b> | <b>TELECOMUNICACIONS-XARXA</b> |  | <b>15.834,53</b> | <b>15.834,53</b> |          |
| <b>TIP</b>          | Partida        | Ut.                            | MÒDUL 1: TELEFONIAIP   | 5,00             | 136,89           | 684,45   |
| <b>LLIC</b>         | Partida        | Ut.                            | LLICÈNCIADE SOFTWARE PER A10   | 1,00             | 453,60           | 453,60   |
| <b>LLIC1C</b>       | Partida        | Ut.                            | LLICÈNCIADE SOFTWARE PER A1 canal IP ADICIONAL   | 1,00             | 40,50            | 40,50    |
| <b>SALACPD</b>      | Partida        | Ut.                            | MODUL 3 SALA CPD. SWITCH   | 1,00             | 759,13           | 759,13   |
| <b>ETHERNET</b>     | Partida        | Ut.                            | ETHERNET HP  | 2,00             | 32,23            | 64,46    |
| <b>CONTROLAC C</b>  | Partida        | Ut.                            | CONTROL ACCES BIOMETRIC PER ACCÉS CPD. Accés Sala Servidor.  | 1,00             | 799,87           | 799,87   |
| <b>CNOURACK</b>     | Partida        | Ut.                            | COMUNICACIÓ NOU RACK -PLANTA 1ª I ANTIC RACK   | 1,00             | 780,03           | 780,03   |
| <b>MODUL 5.1</b>    | Partida        | Ut.                            | SAFATA PASSACABLES, SUPORTS, SEPARADORS,CANALITZACIONS.  | 1,00             | 455,22           | 455,22   |
| <b>CONNECTORS</b>   | Partida        | Ut.                            | CONNECTORS I ACCESSORIS. RJ45  | 1,00             | 116,47           | 116,47   |
| <b>SIST.ALIMENT</b> | Partida        | Ut.                            | Segons descripció Ajuntament OPCIÓ1  | 1,00             | 6.480,00         | 6.480,00 |
| <b>CABLEX</b>       | Partida        | Ut.                            | Cable Xarxa. CAT6UTP   | 1,00             | 540,32           | 540,32   |
| <b>NOU RAC.F.O.</b> | Partida        | Ut.                            | Moure la centraleta principal de l'Ajuntament, al nou rack i també totes les connexions de F.O que estan ubicades a l'actual CPD.Cal traspasar les lineas de veu i de dades del CPD antic al nou i les manegues de fibra actuals, a la nova ubicació. (5).   | 1,00             | 2.050,00         | 2.050,00 |
| <b>INSTAL</b>       | Partida        | Ut.                            | Instal.lació i Muntatge  | 1,00             | 1.262,56         | 1.262,56 |
| <b>CABLEX</b>       | Partida        | Ut.                            | 4 cables 6E, de nou servidor a rack de planta primera (sala de reunions)   | 1,00             | 780,00           | 780,00   |
| <b>MODUL6.1</b>     | Partida        | Ut.                            | Despeses a justificar  | 1,00             | 567,92           | 567,92   |
| <b>CAP.08</b>       |                |                                |  | <b>15.834,53</b> | <b>15.834,53</b> |          |
| <b>CAP.09</b>       | <b>Capítol</b> | <b>IL.LUMINACIÓ-VENTILACIÓ</b> |  | <b>8.048,30</b>  | <b>8.048,30</b>  |          |
| <b>IG</b>           | Partida        | Ut                             | REVISIÓ I SUBSTITUCIÓ LUMINARIES OAC I SALES   | 1,00             | 1.700,00         | 1.700,00 |
|                     |                |                                | Revisió i substitució Garantir que la D143 previ estudi lumínic, garantirà com a mínim el mínim lux establert com a condicions de treball per oficina. Segons l'estudi adjunt del projecte.  |                  |                  |          |
|                     | Partida        | m.l.                           | Desplaçament de quadre elèctric, amb prolongació de cable d'escomesa que actualment arriba al quadre   | 1,00             | 300,00           | 300,00   |
| <b>290DS</b>        | Partida        | Ut                             | DS TIPO SOLATUBE KIT COMPLET. CAIXÓ OBRA.  | 3,00             | 1.290,00         | 3.870,00 |
|                     |                |                                | DS TIPO SOLATUBE Kit complet ø350mm per anar instal·lat en caixó d'obra. Inclou: Tubs A/B Spectralight INFINITY, cúpula acrílica Raybender3000 amb reflector LightTracker, base metàl·lica tractada tèrmicament realitzada a mida del caixó existent (la base inclou també sortida per a ventilació ø125 mm), extensió amb tubs i colzes (0-90º) d'alta reflectivitat (99,7%) Spectralight INFINITY i difusor Vusion. Longitud del kit calculada: 7.0 m* *La longitud calculada és aproximada. El preu pot variar segons la longitud real del conducte un cop instal·lat. Es sumarien o es descomptarien 1,67 € per cada centímetre de diferència.             |                  |                  |          |
| <b>291DS</b>        | Partida        | Ut                             | KIT VENTILACIÓ EÒLICA  | 1,00             | 140,00           | 140,00   |
|                     |                |                                | Ventilació eòlica. Inclou barret de ventilació eòlic giratori en acer inoxidable i de ø125 mm, ±7 m de conducte per a ventilació i reixa interior regulable.   |                  |                  |          |
| <b>292DS</b>        | Partida        | Ut                             | INSTAL.LACIÓ SOLATUBE CAIXO  | 1,00             | 857,83           | 857,83   |
|                     |                |                                | Feina i materials emprats en la instal·lació i adaptació en caixó d'obra o similar de 3 kits complets Solatube® model 290 DS (ø350 mm) per tal d'obtenir un òptim funcionament del sistema. Inclou també el muntatge dels 3 kits de ventilació passiva. En el preu s'inclouen les hores dels instal·ladors qualificats, els materials consumits, les despeses originades en la preparació del material i de les eines necessàries per a la realització dels treballs descrits, els desplaçaments del personal instal·lador, el transport del material, el desgast de les eines emprades, les dietes i el posterior abocament controlat de les runes generades. |                  |                  |          |
| <b>293DS</b>        | Partida        | Ut                             | PREPARATIUS PREVIS & OBSERVACIONS  | 1,00             | 380,47           | 380,47   |

# REFORMA AJUNTAMENT DE PALAFOLLS PLANTA BAIXA -1ª FASE

Preparatius previs necessaris i observacions per poder realitzar els serveis valorats en

aquest pressupost:

- Caixó fet on poder-hi adaptar la captació del sistema Solatube®
- Perforacions de sostres i/o forjats per tal d'habilitar el pas del tub en el seu recorregut.

En el cas d'haver de realitzar perforacions de sostres, forjats, envans o similars per tal

d'habilitar el pas del tub en el seu recorregut podrien ocasionar costos addicionals.

- S'inclouen els acabats o millores estètiques tals com el recobriments del conducte

solar en el seu pas per l'interior de l'immoble.

- S'inclou contractació d'algun accessori elèctric cal que el cablejat estigui a punt per

poder realitzar-ne la connexió.

- En cas de ser necessari l'ús d'un elevador o similar per realitzar treballs en altura, si no

és facilitat pel client, es comptaria a part.

- Queda exclòs del pressupost qualsevol treball o material no reflectit en el mateix.

|              |         |    |  |      |        |        |
|--------------|---------|----|--|------|--------|--------|
| <b>300IG</b> | Partida | Ut | PARTIDA IL.LUMINACIÓ ARTIFICIAL EXISTENT SEGONS ESTUDI | 1,00 | 800,00 | 800,00 |
|--------------|---------|----|--|------|--------|--------|

Repas i redistribució il.luminació artificial existent segons estudi i plànols adjunts. A justificar. Inclou col.locació de lluminaries noves i desplaçament de les actuals.

|               |  |  |  |                 |                 |  |
|---------------|--|--|--|-----------------|-----------------|--|
| <b>CAP.09</b> |  |  |  | <b>8.048,30</b> | <b>8.048,30</b> |  |
|---------------|--|--|--|-----------------|-----------------|--|

|              |             |                                     |                  |                  |  |
|--------------|-------------|-------------------------------------|------------------|------------------|--|
| <b>TOTAL</b> | <b>P.E.</b> | <b>PRESSUPOST EXECUCIÓ MATERIAL</b> | <b>65.976,36</b> | <b>65.976,36</b> |  |
|--------------|-------------|-------------------------------------|------------------|------------------|--|

REFORMA OAC PLANTA BAIXA AJUNTAMENT DE PALAFOLLS

| Obra: REFORMA AJUNTAMENT DE PALAFOLLS, 1a FASE |                |    |  |                      |                        |                        |
|--|----------------|----|--|----------------------|------------------------|------------------------|
| Pressupost                                     |                |    |  |                      | % C.I. 3               |                        |
| Codi   | Tipus          | Ut | Resum  | Quantitat            | Preu (€)               | Import (€)             |
| <b>AJUNT PALAFOLLS</b>                         | <b>Capítol</b> |    | <b>REFORMA AJUNTAMENT DE PALAFOLLS, 1a FASE</b>  |                      | <b>33.060,60</b>       | <b>33.060,60</b>       |
| <b>CAP.01</b>                                  | <b>Capítol</b> |    | <b>PREVIS-ENDERROC</b>   |                      | <b>2.457,07</b>        | <b>2.457,07</b>        |
| <b>021300010</b>                               | Partida        | m2 | ENDERROC ENVANS CERAMICA/A MA<br>D'enderroc d'envans de ceràmica de totxana buida, a mà. Inclou neteja i retirada de runes.  | 80,27                | 6,30                   | 505,70                 |
| 10100060                                       | Mà d'obra      | h  | MANOBRE<br><b>021300010</b>  | 0,30<br><b>80,27</b> | 20,40<br><b>6,30</b>   | 6,12<br><b>505,70</b>  |
| <b>021700030</b>                               | Partida        | m2 | ENDERROC CELRAS PLACA-GUIX/A MA<br>D'enderroc de cel rasos de plaques de guix, a mà. Inclou neteja i retirada de runes.  | 20,59                | 6,10                   | 125,60                 |
| 10100060                                       | Mà d'obra      | h  | MANOBRE<br><b>021700030</b>  | 0,29<br><b>20,59</b> | 20,40<br><b>6,10</b>   | 5,92<br><b>125,60</b>  |
| <b>020500030</b>                               | Partida        | m3 | ENDERROC EST. MURS PEDRA/COM.<br>D'enderroc de murs de pedra, de gruix variable, amb compressor. Inclou neteja i retirada de runes.  | 0,87                 | 112,29                 | 97,69                  |
| 10100060                                       | Mà d'obra      | h  | MANOBRE  | 3,60                 | 20,40                  | 73,44                  |
| 20100040                                       | Maquinària     | h  | COMPRESSOR I 2 MARTELLS PNEUMÀTICS<br><b>020500030</b>   | 1,62<br><b>0,87</b>  | 21,96<br><b>112,29</b> | 35,58<br><b>97,69</b>  |
| <b>021900060</b>                               | Partida        | m2 | EXTRACCIÓ ENRAJOLAT DE PARETS/A MA<br>D'extracció d'enrajolat de parets, a mà, sobre suport de ciment cola o morter. Inclou neteja i retirada de runes.                            | 71,63                | 12,61                  | 903,25                 |
| 10100060                                       | Mà d'obra      | h  | MANOBRE<br><b>021900060</b>  | 0,60<br><b>71,63</b> | 20,40<br><b>12,61</b>  | 12,24<br><b>903,25</b> |
| <b>Jpp446002</b>                               | Partida        | Ut | EXTRACCIÓ FUSTERIA >2 M2 /RUNES<br>D'extracció de vidres fix sobre bastiment de fusta col·locats sobre els envans, de mes de 2 m2., amb destí a runes.                             | 4,00                 | 15,76                  | 63,04                  |
| 10100060                                       | Mà d'obra      | h  | MANOBRE<br><b>Jpp446002</b>  | 0,75<br><b>4,00</b>  | 20,40<br><b>15,76</b>  | 15,30<br><b>63,04</b>  |
| <b>Jpp446011</b>                               | Partida        | Ut | EXTRACCIÓ FUSTERIA <2 M2 /MAGATZEM<br>D'extracció de portes interiors, inclosos bastiments, fulles i accessoris, fins a 2 m2., per la posterior reutilització.                     | 2,00                 | 12,61                  | 25,22                  |
| 10100060                                       | Mà d'obra      | h  | MANOBRE<br><b>Jpp446011</b>  | 0,60<br><b>2,00</b>  | 20,40<br><b>12,61</b>  | 12,24<br><b>25,22</b>  |
| <b>JppAJPI001</b>                              | Partida        | ut | EXTRACCIÓ FUSTERIA EXTERIOR >2M2 /RUNES<br>Extracció de vidre fix sobre bastiment de fusta, col·locat a façana, de 2,25 x 2,00 metres, amb destí a runes.                          | 1,00                 | 18,91                  | 18,91                  |
| 10100060                                       | Mà d'obra      | h  | MANOBRE<br><b>JppAJPI001</b>   | 0,90<br><b>1,00</b>  | 20,40<br><b>18,91</b>  | 18,36<br><b>18,91</b>  |
| <b>022100010</b>                               | Partida        | ut | EXTRACCIÓ DE VATER /A MA<br>D'extracció de vàters de porcellana amb dipòsit baix, a mà, amb destí al magatzem, per a la posterior reutilització.                                   | 4,00                 | 8,40                   | 33,60                  |
| 10100060                                       | Mà d'obra      | h  | MANOBRE<br><b>022100010</b>  | 0,40<br><b>4,00</b>  | 20,40<br><b>8,40</b>   | 8,16<br><b>33,60</b>   |
| <b>022100040</b>                               | Partida        | ut | EXTRACCIÓ LAVABO /A MA<br>D'extracció de lavabos, a mà, amb destí al magatzem, per a la posterior reutilització.   | 4,00                 | 10,51                  | 42,04                  |
| 10100060                                       | Mà d'obra      | h  | MANOBRE<br><b>022100040</b>  | 0,50<br><b>4,00</b>  | 20,40<br><b>10,51</b>  | 10,20<br><b>42,04</b>  |
| <b>022100020</b>                               | Partida        | ut | EXTRACCIÓ PLAT DE DUTXA /A MA<br>D'extracció de plats de dutxa, de 70x70 a 100x100, de porcellana, a mà amb destí al magatzem, per la posterior reutilització.                     | 2,00                 | 21,01                  | 42,02                  |
| 10100060                                       | Mà d'obra      | h  | MANOBRE<br><b>022100020</b>  | 1,00<br><b>2,00</b>  | 20,40<br><b>21,01</b>  | 20,40<br><b>42,02</b>  |
| <b>ppCOM004</b>                                | Partida        | PA | TRANSPORT RÜNES AL ABOCADOR<br>De càrrega i transport de runes al abocador, amb camió. Inclou taxa per abocament en dipòsit controlat de runes.                                    | 1,00                 | 600,00                 | 600,00                 |
|  |                |    | <b>CAP.01</b>  |                      | <b>2.457,07</b>        | <b>2.457,07</b>        |
| <b>CAP.02</b>                                  | <b>Capítol</b> |    | <b>OBRA DE PALETA</b>  |                      | <b>9.425,82</b>        | <b>9.425,82</b>        |
| <b>180300050</b>                               | Partida        | m2 | PAREDÓ D'ENVA DE MAO FORADAT 7X20X50 cm<br>Paredó d'envà de ceràmica de peces especials de maó foradat de 7x20x50 cm., aferrat amb morter M-40a.                                   | 19,93                | 29,12                  | 580,36                 |
| 10100030                                       | Mà d'obra      | h  | OFICIAL 1A.  | 0,44                 | 23,55                  | 10,36                  |
| 10100060                                       | Mà d'obra      | h  | MANOBRE  | 0,44                 | 20,40                  | 8,98                   |
| 30700530                                       | Material       | ut | MAO FORADAT DE 7x20x50   | 10,00                | 0,78                   | 7,80                   |
| 990200030                                      | Auxiliar       | m3 | MORTER DE C.P. M-40-A (1:6)  | 0,01                 | 112,68                 | 1,13                   |
| 10100060                                       | Mà d'obra      | h  | MANOBRE  | 1,25                 | 20,40                  | 25,50                  |
| 20100150                                       | Maquinària     | h  | FORMIGONERA 250 L.   | 0,90                 | 6,04                   | 5,44                   |
| 30200040                                       | Material       | m3 | SORRA GARBELLADA   | 1,10                 | 38,13                  | 41,94                  |
| 30300010                                       | Material       | kg | CIMENT PORTLAND CEM I 32,5   | 250,00               | 0,15                   | 37,50                  |
| 30300180                                       | Material       | l  | AIGUA  | 230,00               | 0,01                   | 2,30                   |
|  |                |    | 990200030  | 0,01                 | 112,68                 | 1,13                   |
|  |                |    | <b>180300050</b>   | <b>19,93</b>         | <b>29,12</b>           | <b>580,36</b>          |
| <b>230211130</b>                               | Partida        | m2 | ARREBOSSAT VERT.REG.REM.INT 1:6<br>D'arrebossat de parets, a 3 m d'alçada com a màxim, amb morter de ciment portland tipus 1:6 (M-5a) reglejat amb acabat remolinat per interiors. | 52,52                | 30,39                  | 1.596,08               |
| 10100030                                       | Mà d'obra      | h  | OFICIAL 1A.  | 0,62                 | 23,55                  | 14,60                  |
| 10100060                                       | Mà d'obra      | h  | MANOBRE  | 0,62                 | 20,40                  | 12,65                  |
| 990200030                                      | Auxiliar       | m3 | MORTER DE C.P. M-40-A (1:6)  | 0,02                 | 112,68                 | 2,25                   |
| 10100060                                       | Mà d'obra      | h  | MANOBRE  | 1,25                 | 20,40                  | 25,50                  |
| 20100150                                       | Maquinària     | h  | FORMIGONERA 250 L.   | 0,90                 | 6,04                   | 5,44                   |
| 30200040                                       | Material       | m3 | SORRA GARBELLADA   | 1,10                 | 38,13                  | 41,94                  |
| 30300010                                       | Material       | kg | CIMENT PORTLAND CEM I 32,5   | 250,00               | 0,15                   | 37,50                  |
| 30300180                                       | Material       | l  | AIGUA  | 230,00               | 0,01                   | 2,30                   |



REFORMA OAC PLANTA BAIXA AJUNTAMENT DE PALAFOLLS

|                  |            |    |   |  |  |               |              |                 |
|------------------|------------|----|---|--|--|---------------|--------------|-----------------|
|                  |            |    | 990200030   |  |  | 0,02          | 112,68       | 2,25            |
|                  |            |    | <b>230211130</b>  |  |  | <b>52,52</b>  | <b>30,39</b> | <b>1.596,08</b> |
| <b>230622020</b> | Partida    | m2 | ENRAJ. GRES INT.F.PETIT P. MIG C.COLA   |  |  | 52,52         | 41,53        | 2.181,16        |
|                  |            |    | Enrajolat de gres esmaltat monococció per interiors, amb peces de formats petits (15x15cm, 20x20cm i 30x30cm), de preu mig, col·locades amb ciment cola o pasta adhesiva amb llana dentada sobre previ adreçat de morter (valorat apart). S'inclou rejuntat amb beurada de ciment de color. |  |  |               |              |                 |
| 10100030         | Mà d'obra  | h  | OFICIAL 1A.   |  |  | 0,58          | 23,55        | 13,66           |
| 10100060         | Mà d'obra  | h  | MANOBRE   |  |  | 0,39          | 20,40        | 7,96            |
| 32900010         | Material   | m2 | GRES ESMALTAT PER INTERIORS, PREU MIG   |  |  | 1,02          | 16,15        | 16,47           |
| 30300030         | Material   | kg | CIMENT ADHESIU O PASTA ADHESIVA GRISA   |  |  | 5,00          | 0,24         | 1,20            |
| 30300200         | Material   | kg | BEURADA DE COLOR  |  |  | 1,00          | 1,03         | 1,03            |
|                  |            |    | <b>230622020</b>  |  |  | <b>52,52</b>  | <b>41,53</b> | <b>2.181,16</b> |
| <b>230110020</b> | Partida    | m2 | ENGUIXAT VERTICAL BON ULL, MANUAL   |  |  | 56,72         | 9,28         | 526,36          |
|                  |            |    | D'enguixat manual a bon ull de parets verticals interiors, amb guix YG, acabat lliscat amb guix blanc YF.   |  |  |               |              |                 |
| 10100150         | Mà d'obra  | h  | OFICIAL 1A. GUIXAIRE  |  |  | 0,21          | 22,81        | 4,79            |
| 10100160         | Mà d'obra  | h  | AJUDANT GUIXAIRE  |  |  | 0,11          | 19,98        | 2,20            |
| 990100042        | Auxiliar   | l  | PASTA DE GUIX YG  |  |  | 12,00         | 0,15         | 1,80            |
| 39900980         | Mà d'obra  | Dh | MANOBRE   |  |  | 0,02          | 2,04         | 0,04            |
| 30300070         | Material   | kg | GUIX CONTROLAT YG   |  |  | 0,85          | 0,12         | 0,10            |
| 30300180         | Material   | l  | AIGUA   |  |  | 0,60          | 0,01         | 0,01            |
|                  |            |    | 990100042   |  |  | 12,00         | 0,15         | 1,80            |
| 990100062        | Auxiliar   | l  | PASTA DE GUIX YF  |  |  | 1,00          | 0,22         | 0,22            |
| 39900980         | Mà d'obra  | Dh | MANOBRE   |  |  | 0,02          | 2,04         | 0,04            |
| 30300100         | Material   | kg | GUIX BLANC D'ACABAT YF  |  |  | 0,79          | 0,22         | 0,17            |
| 30300180         | Material   | l  | AIGUA   |  |  | 0,70          | 0,01         | 0,01            |
|                  |            |    | 990100062   |  |  | 1,00          | 0,22         | 0,22            |
|                  |            |    | <b>230110020</b>  |  |  | <b>56,72</b>  | <b>9,28</b>  | <b>526,36</b>   |
| <b>230430020</b> | Partida    | m2 | F.S.FIBRES VEG. PERF V. 60x60 PENJ.   |  |  | 41,01         | 48,70        | 1.997,19        |
|                  |            |    | De fals sostre de plaques de fibres vegetals vistes, amb perfil·leria vista, de 600x600 mm., penjades.  |  |  |               |              |                 |
| 10100060         | Mà d'obra  | h  | MANOBRE   |  |  | 0,24          | 20,40        | 4,90            |
| 10100230         | Mà d'obra  | h  | OFICIAL 1A. MUNTADOR  |  |  | 0,24          | 23,55        | 5,65            |
| 30500790         | Material   | kg | PERFIL T ACER GALV. 2X2 F.SOSTRE  |  |  | 3,35          | 3,46         | 11,59           |
| 30500840         | Material   | ml | BARRA ACER GALV.-FALSOS SOSTRES   |  |  | 2,00          | 1,24         | 2,48            |
| 32300040         | Material   | m2 | PLAQUES FIBRES VEGETALS 600x600   |  |  | 1,02          | 22,22        | 22,66           |
|                  |            |    | <b>230430020</b>  |  |  | <b>41,01</b>  | <b>48,70</b> | <b>1.997,19</b> |
| <b>230420010</b> | Partida    | m2 | F.S.CARTRÓ-GUIX 10mm REV. PENJAT  |  |  | 12,87         | 31,03        | 399,36          |
|                  |            |    | De fals sostre de plaques de cartró guix per revestir de 10 mm de gruix penjades amb perfil·leria no vista.   |  |  |               |              |                 |
| 10100060         | Mà d'obra  | h  | MANOBRE   |  |  | 0,33          | 20,40        | 6,73            |
| 10100230         | Mà d'obra  | h  | OFICIAL 1A. MUNTADOR  |  |  | 0,33          | 23,55        | 7,77            |
| 30500790         | Material   | kg | PERFIL T ACER GALV. 2X2 F.SOSTRE  |  |  | 2,10          | 3,46         | 7,27            |
| 30500840         | Material   | ml | BARRA ACER GALV.-FALSOS SOSTRES   |  |  | 2,00          | 1,24         | 2,48            |
| 31800040         | Material   | m2 | PLACA CARTRO-GUIX DE 10 mm  |  |  | 1,02          | 5,76         | 5,88            |
|                  |            |    | <b>230420010</b>  |  |  | <b>12,87</b>  | <b>31,03</b> | <b>399,36</b>   |
| <b>220100010</b> | Partida    | m2 | AJUTS PALETA/M2 INST.ELECTRICA  |  |  | 166,00        | 3,28         | 544,48          |
|                  |            |    | Ajuts de paleta a instal·lacions elèctriques, per m2. construït.  |  |  |               |              |                 |
| 10100030         | Mà d'obra  | h  | OFICIAL 1A.   |  |  | 0,04          | 23,55        | 0,94            |
| 10100060         | Mà d'obra  | h  | MANOBRE   |  |  | 0,11          | 20,40        | 2,24            |
|                  |            |    | <b>220100010</b>  |  |  | <b>166,00</b> | <b>3,28</b>  | <b>544,48</b>   |
| <b>220100020</b> | Partida    | m2 | AJUTS PALETA/M2 INST.FONTANERIA   |  |  | 166,00        | 3,70         | 614,20          |
|                  |            |    | Ajuts de paleta a instal·lacions de fontaneria, per m2. construït.  |  |  |               |              |                 |
| 10100030         | Mà d'obra  | h  | OFICIAL 1A.   |  |  | 0,04          | 23,55        | 0,94            |
| 10100060         | Mà d'obra  | h  | MANOBRE   |  |  | 0,13          | 20,40        | 2,65            |
|                  |            |    | <b>220100020</b>  |  |  | <b>166,00</b> | <b>3,70</b>  | <b>614,20</b>   |
| <b>230533020</b> | Partida    | ml | SÒCOL TERRATZO COL. C.COLA  |  |  | 30,85         | 7,29         | 224,90          |
|                  |            |    | Sòcol de terratzo, igual al existent, col·locat amb ciment cola o pasta adhesiva. S'inclou rejuntat amb beurada de ciment de color.   |  |  |               |              |                 |
| 10100030         | Mà d'obra  | h  | OFICIAL 1A.   |  |  | 0,10          | 23,55        | 2,36            |
| 10100060         | Mà d'obra  | h  | MANOBRE   |  |  | 0,02          | 20,40        | 0,41            |
| 33000120         | Material   | ml | SòCOL TERRATZO 7 cm D'ALÇÀRIA   |  |  | 1,02          | 4,08         | 4,16            |
| 30300030         | Material   | kg | CIMENT ADHESIU O PASTA ADHESIVA GRISA   |  |  | 0,20          | 0,24         | 0,05            |
| 30300200         | Material   | kg | BEURADA DE COLOR  |  |  | 0,10          | 1,03         | 0,10            |
|                  |            |    | <b>230533020</b>  |  |  | <b>30,85</b>  | <b>7,29</b>  | <b>224,90</b>   |
| <b>230581200</b> | Partida    | ml | TAPAJUNTS PER PAVIMENTS DE 15cm   |  |  | 34,50         | 14,71        | 507,50          |
|                  |            |    | Tapajunts de paviment, de 15cm d'ample, amb perfil de: alumini, acer inoxidable, de fusta massís o xapat sintètic, per a ocultar canvis de paviment després d'enderrocar els envans.  |  |  |               |              |                 |
| 10100170         | Mà d'obra  | h  | OFICIAL 1A. FUSTER  |  |  | 0,15          | 23,60        | 3,54            |
| 10100180         | Mà d'obra  | h  | AJUDANT DE FUSTER   |  |  | 0,10          | 20,72        | 2,07            |
| 33400150         | Material   | ml | TAPAJUNTS PER PAVIMENTS   |  |  | 1,02          | 8,50         | 8,67            |
|                  |            |    | <b>230581200</b>  |  |  | <b>34,50</b>  | <b>14,71</b> | <b>507,50</b>   |
| <b>130900290</b> | Partida    | m2 | PARET CER.TOTXO M. 5x12x25/1C.VISTA   |  |  | 0,71          | 95,35        | 67,70           |
|                  |            |    | De paret de 12 cm. de totxo massís de 5x12x25 cm., igual al existent, aferrat amb morter M-5a, per quedar d'una cara i cantell vist, per continuar el brançal de l'obertura de façana a ampliar.  |  |  |               |              |                 |
| 10100030         | Mà d'obra  | h  | OFICIAL 1A.   |  |  | 1,22          | 23,55        | 28,73           |
| 10100060         | Mà d'obra  | h  | MANOBRE   |  |  | 1,22          | 20,40        | 24,89           |
| 30700380         | Material   | ut | TOTXO MASSIS DE 5x12x25 1 C.V.  |  |  | 68,40         | 0,52         | 35,57           |
| 990200030        | Auxiliar   | m3 | MORTER DE C.P. M-40-A (1:6)   |  |  | 0,03          | 112,68       | 3,38            |
| 10100060         | Mà d'obra  | h  | MANOBRE   |  |  | 1,25          | 20,40        | 25,50           |
| 20100150         | Maquinària | h  | FORMIGONERA 250 L.  |  |  | 0,90          | 6,04         | 5,44            |
| 30200040         | Material   | m3 | SORRA GARBELLADA  |  |  | 1,10          | 38,13        | 41,94           |

REFORMA OAC PLANTA BAIXA AJUNTAMENT DE PALAFOLLS

|                  |                |    |  |             |                  |                  |
|------------------|----------------|----|--|-------------|------------------|------------------|
| 30300010         | Material       | kg | CIMENT PORTLAND CEM I 32,5   | 250,00      | 0,15             | 37,50            |
| 30300180         | Material       | l  | AIGUA  | 230,00      | 0,01             | 2,30             |
|                  |                |    | 990200030  | 0,03        | 112,68           | 3,38             |
|                  |                |    | <b>130900290</b>   | <b>0,71</b> | <b>95,35</b>     | <b>67,70</b>     |
| <b>060100271</b> | Partida        | m2 | PAVIMENT HM-20-B-20-I, 10cm,REGL   | 1,51        | 18,38            | 27,75            |
|                  |                |    | De solera de formigó en massa, de ciment portland HM-20-B-20-I, de 10 cm. de gruix i amb acabat reglejat, per a la formació de la rampa d'accés.   |             |                  |                  |
| 10100030         | Mà d'obra      | h  | OFICIAL 1A.  | 0,08        | 23,55            | 1,88             |
| 10100060         | Mà d'obra      | h  | MANOBRE  | 0,29        | 20,40            | 5,92             |
| 30300550         | Material       | m3 | FORMIGÓ / MASSA HM-20-B-20-I   | 0,12        | 83,70            | 10,04            |
|                  |                |    | <b>060100271</b>   | <b>1,51</b> | <b>18,38</b>     | <b>27,75</b>     |
| <b>230543050</b> | Partida        | m2 | PAVIMENT GRANET 2 CM/C. COLA   | 1,51        | 105,15           | 158,78           |
|                  |                |    | Paviment de pedra de granet per exteriors de 2 cm de gruix amb peces de 60x40 cm, col.locades amb ciment cola o pasta adhesiva amb la llana dentada sobre base de 3 cm de gruix de morter mitxe de calç grassa i ciment portland 1:2:10 (M-2,5b). S'inclou rejuntat amb beurada de ciment de color. Es classificaran els paviments en funció de la seva rellicositat, valor de resistència al lliscament que es determinarà mitjançant l'assaig del pèndul de la norma UNE-ENV 12633:2003, i que caldrà que compleixi l'exigència de classe segons la seva localització a l'obra i característiques del sòl. |             |                  |                  |
| 10100030         | Mà d'obra      | h  | OFICIAL 1A.  | 0,60        | 23,55            | 14,13            |
| 10100060         | Mà d'obra      | h  | MANOBRE  | 0,40        | 20,40            | 8,16             |
| 33100055         | Material       | m2 | PECES GRANET BLAU MAR 2 CM POLIDES   | 1,02        | 68,72            | 70,09            |
| 990200100        | Auxiliar       | m3 | MORTER CALÇ GRASSA I C.P. M-2,5b   | 0,04        | 185,24           | 7,41             |
| 10100060         | Mà d'obra      | h  | MANOBRE  | 1,50        | 20,40            | 30,60            |
| 20100150         | Maquinària     | h  | FORMIGONERA 250 L.   | 0,90        | 6,04             | 5,44             |
| 30200040         | Material       | m3 | SORRA GARBELLADA   | 0,94        | 38,13            | 35,84            |
| 30300010         | Material       | kg | CIMENT PORTLAND CEM I 32,5   | 165,00      | 0,15             | 24,75            |
| 30300050         | Material       | kg | CALÇ APAGADA   | 207,00      | 0,42             | 86,94            |
| 30300180         | Material       | l  | AIGUA  | 167,00      | 0,01             | 1,67             |
|                  |                |    | 990200100  | 0,04        | 185,24           | 7,41             |
| 30300030         | Material       | kg | CIMENT ADHESIU O PASTA ADHESIVA GRISA  | 7,00        | 0,24             | 1,68             |
| 30300200         | Material       | kg | BEURADA DE COLOR   | 0,60        | 1,03             | 0,62             |
|                  |                |    | <b>230543050</b>   | <b>1,51</b> | <b>105,15</b>    | <b>158,78</b>    |
|                  |                |    | <b>CAP.02</b>  |             | <b>9.425,82</b>  | <b>9.425,82</b>  |
| <b>CAP.03</b>    | <b>Capítol</b> |    | <b>SANITARIS</b>   |             | <b>2.382,93</b>  | <b>2.382,93</b>  |
| <b>390300010</b> | Partida        | ut | SUB/COL.LAVABO PEU POR.C-B 65x51 VICTÒRIA  | 1,00        | 316,45           | 316,45           |
|                  |                |    | Subministre i col·locació de lavabo de peu de 65x51cm de porcellana blanca, model Victòria de Roca, ò similar, amb sifó de crom amb engolidor i sobreixidor. Inclou aixeta monocomandament, amb mecanisme economitzador d'aigua. El cabal d'aigua mínim serà de 9 litres per minut a una pressió dinàmica mínima d'utilització superior a 1 bar.   |             |                  |                  |
| 10100240         | Mà d'obra      | h  | OFICIAL 1A. INSTALLADOR  | 2,00        | 23,55            | 47,10            |
| 37800220         | Material       | Ut | LAVABO DE 63x48 cm DE PORCELLANA   | 1,00        | 34,58            | 34,58            |
| 37800250         | Material       | Ut | PEU  | 1,00        | 23,97            | 23,97            |
| 37800260         | Material       | ut | JOC AIXETA MONOCOMANDAMENT, LAVABO-BIDET   | 1,00        | 171,36           | 171,36           |
| 37800270         | Material       | Ut | SIFO CROMAT D'AMPOLLA D'1"1/4  | 1,00        | 22,54            | 22,54            |
| 37800390         | Material       | Ut | FLEXIBLE CONNEXIO COURE CROMAT   | 2,00        | 3,84             | 7,68             |
|                  |                |    | <b>390300010</b>   | <b>1,00</b> | <b>316,45</b>    | <b>316,45</b>    |
| <b>390300170</b> | Partida        | ut | SUB/COL.LAVABO SOTA-ENCIMERA POR.C-B 56x47 BERNÀ   | 2,00        | 326,53           | 653,06           |
|                  |                |    | Subministre i col·locació de lavabo per col·locar sota marbre-encimera de 56x47cm de porcellana blanca, model Berna de Roca, ò similar, amb sifó de crom amb engolidor i sobreixidor. Inclou aixeta monocomandament, amb mecanisme economitzador d'aigua. El cabal d'aigua mínim serà de 9 litres per minut a una pressió dinàmica mínima d'utilització superior a 1 bar.  |             |                  |                  |
| 10100240         | Mà d'obra      | h  | OFICIAL 1A. INSTALLADOR  | 2,00        | 23,55            | 47,10            |
| 37800248         | Material       | ut | LAVABO BERNÀ SOTA ENCIMERA 56x47cm DE PORC.  | 1,00        | 68,34            | 68,34            |
| 37800260         | Material       | ut | JOC AIXETA MONOCOMANDAMENT, LAVABO-BIDET   | 1,00        | 171,36           | 171,36           |
| 37800270         | Material       | Ut | SIFO CROMAT D'AMPOLLA D'1"1/4  | 1,00        | 22,54            | 22,54            |
| 37800390         | Material       | Ut | FLEXIBLE CONNEXIO COURE CROMAT   | 2,00        | 3,84             | 7,68             |
|                  |                |    | <b>390300170</b>   | <b>2,00</b> | <b>326,53</b>    | <b>653,06</b>    |
| <b>390400010</b> | Partida        | ut | SUB/COL.VATER POR.C-B CIST.BAIXA VICTÒRIA  | 3,00        | 205,64           | 616,92           |
|                  |                |    | Subministre i col·locació de vàter de porcellana blanca de cisterna baixa, model Victòria de Roca, ò similar, de sortida vertical, de 40.5 cm d'ample, 76.5 cm d'alt i 68.5 cm de fons. Compostat per tassa, tanc complet, seient i tapa lacats amb xarneres d'acer inoxidable i maneguet d'evacuació. Inclou joc de mecanisme polsador d'interrupció voluntària i mecanisme de fixació.   |             |                  |                  |
| 10100240         | Mà d'obra      | h  | OFICIAL 1A. INSTALLADOR  | 2,00        | 23,55            | 47,10            |
| 37800290         | Material       | ut | W.C.PORCELLANA B., DIPÒSIT BAIX VICTÒRIA   | 1,00        | 114,48           | 114,48           |
| 37800300         | Material       | ut | AIXETA DE PAS D'ENTRADA DE W.C.  | 1,00        | 5,74             | 5,74             |
| 37800310         | Material       | ut | SEIENT PER W.C.VICTÒRIA C-B  | 1,00        | 32,33            | 32,33            |
|                  |                |    | <b>390400010</b>   | <b>3,00</b> | <b>205,64</b>    | <b>616,92</b>    |
| <b>pp348020</b>  | Partida        | U  | SUB/COL.COMPLEMENTES BANY  | 2,00        | 115,00           | 230,00           |
|                  |                |    | Subministre i col·locació de l'equip de complementes per al bany, amb mirall, saboneres, tovallolers, portarulls, etc.   |             |                  |                  |
| <b>ppAjPI007</b> | Partida        | PF | CONNEXIÓ SANITARIS A LA CLAVEGUERA EXISTENT  | 1,00        | 566,50           | 566,50           |
|                  |                |    | Connexió dels nous aparells sanitaris a la claveguera existent de l'edifici, al fer les obres de reforma.  |             |                  |                  |
|                  |                |    | <b>CAP.03</b>  |             | <b>2.382,93</b>  | <b>2.382,93</b>  |
| <b>CAP.04</b>    | <b>Capítol</b> |    | <b>FUSTERIA DE TALLER</b>  |             | <b>16.835,63</b> | <b>16.835,63</b> |
| <b>310100010</b> | Partida        | ut | COL.PORTA 60->100 PRAC. 1 FULL   | 3,00        | 25,52            | 76,56            |
|                  |                |    | De col·locació de portes de fusta de Pi de Flandes per pintar de 60, 70, 80, 90 i 100 cm., amb accionament practicable, d'1 fulla.(Inclòs bastiment, tapajunts, ferratges i mecanismes)  |             |                  |                  |
| 10100170         | Mà d'obra      | h  | OFICIAL 1A. FUSTER   | 1,05        | 23,60            | 24,78            |
|                  |                |    | <b>310100010</b>   | <b>3,00</b> | <b>25,52</b>     | <b>76,56</b>     |
| <b>310300210</b> | Partida        | ut | PORTA 90X203CM FUSTA.CORRED..  | 1,00        | 342,61           | 342,61           |

REFORMA OAC PLANTA BAIXA AJUNTAMENT DE PALAFOLLS

Porta llisa de pi Flandes per pintar, una fulla de 90x203cm accionament corredor, amb doble bastiment de pi de 70x50mm, tapajuntes DM rexpapat de 70x10mm.Inclou ferratges de penjar, tancament i desllissament.Col·locada.

|                   |                |    |   |              |                  |                  |
|-------------------|----------------|----|---|--------------|------------------|------------------|
| 10100170          | Mà d'obra      | h  | OFICIAL 1A. FUSTER  | 2,00         | 23,60            | 47,20            |
| 10100180          | Mà d'obra      | h  | AJUDANT DE FUSTER   | 1,00         | 20,72            | 20,72            |
| 34400780          | Material       | ut | PORTA 90X203CM 1 FULLA CORR. PI   | 1,00         | 264,71           | 264,71           |
|                   |                |    | <b>310300210</b>  | <b>1,00</b>  | <b>342,61</b>    | <b>342,61</b>    |
| <b>JppAjPI002</b> | Partida        | ut | CONJUNT OBERTURA PORTA VIDRE 1 FULL, DAVANT ESCALA  | 1,00         | 1.122,15         | 1.122,15         |
|                   |                |    | Conjunt d'obertura vidriada per un buit de 150x260 cm. Amb una porta batent de vidre trempat incolor de 79,6x209 cm. i 10 mm. de gruix. Per anar col·locada en el corredor, davant l'escala d'accés al pis superior.<br>Les superfícies envidrades es classificaran en funció dels nivells d'impacte, valor que es determinarà mitjançant l'assaig d'impacte amb maça de la norma UNE-EN 12600:2003, i que caldrà que compleixi l'exigència de classe segons el desnivell existent entre els dos costats de la superfície de vidre.   |              |                  |                  |
| 10100210          | Mà d'obra      | h  | OFICIAL 1A. VIDRIAIRE   | 5,20         | 22,63            | 117,68           |
| 36000150          | Material       | ut | PORTA VIDRE REF.INC.209x80/10   | 1,00         | 314,91           | 314,91           |
| 36000580          | Material       | ut | FRE I PANY D'ACER INOXIDABLE  | 1,00         | 472,22           | 472,22           |
| 35900730          | Material       | m2 | LLUNA TREMPADA INCOLORA 8 mm  | 2,22         | 83,18            | 184,66           |
|                   |                |    | <b>JppAjPI002</b>   | <b>1,00</b>  | <b>1.122,15</b>  | <b>1.122,15</b>  |
| <b>JppAjPI003</b> | Partida        | ut | CONJUNT OBERTURA PORTA VIDRE 2 FULLS, HALL ENTRADA  | 1,00         | 1.632,68         | 1.632,68         |
|                   |                |    | Conjunt d'obertura vidriada per un buit de 260x260 cm. Amb dues portes batents de vidre trempat incolor de 79,6x209 cm. i 10 mm. de gruix cada una. Per anar col·locada en el hall de comunicació entre l'entrada nova i l'antiga.<br>Les superfícies envidrades es classificaran en funció dels nivells d'impacte, valor que es determinarà mitjançant l'assaig d'impacte amb maça de la norma UNE-EN 12600:2003, i que caldrà que compleixi l'exigència de classe segons el desnivell existent entre els dos costats de la superfície de vidre.   |              |                  |                  |
| 10100210          | Mà d'obra      | h  | OFICIAL 1A. VIDRIAIRE   | 8,85         | 22,63            | 200,28           |
| 36000150          | Material       | ut | PORTA VIDRE REF.INC.209x80/10   | 2,00         | 314,91           | 629,82           |
| 36000580          | Material       | ut | FRE I PANY D'ACER INOXIDABLE  | 1,00         | 472,22           | 472,22           |
| 35900730          | Material       | m2 | LLUNA TREMPADA INCOLORA 8 mm  | 3,40         | 83,18            | 282,81           |
|                   |                |    | <b>JppAjPI003</b>   | <b>1,00</b>  | <b>1.632,68</b>  | <b>1.632,68</b>  |
| <b>JppAjPI004</b> | Partida        | ut | PORTA CORREDISSA AUTOMÀTICA NOVA ENTRADA AJUNTAMENT   | 1,00         | 2.352,19         | 2.352,19         |
|                   |                |    | Porta corredissa automàtica, d'alumini i vidre, de nova entrada a l'Ajuntament, per un buit de 225x250 cm. Amb sistema d'apertura lateral, d'una fulla lliscant de 100x210 cm. i una fulla fixa lateral de 125x210 cm. Composta per: calaix superior amb mecanismes, equip de motorització i bateria d'emergència per a obertura i tancament automàtic en cas de tall del subministrament elèctric, d'alumini lacat, color blanc, dos detectors de presència per radiofreqüència, cèl·lula fotoelèctrica de seguretat i panell de control amb quatre modes de funcionament seleccionables; fulles de vidre laminar de seguretat, incolor, 12600 amb perfils d'alumini lacat, fixades sobre els perfils amb perfil continu de neoprè.<br>Les superfícies envidrades es classificaran en funció dels nivells d'impacte, valor que es determinarà mitjançant l'assaig d'impacte amb maça de la norma UNE-EN 12600:2003, i que caldrà que compleixi l'exigència de classe segons el desnivell existent entre els dos costats de la superfície de vidre. |              |                  |                  |
| 10100190          | Mà d'obra      | h  | OFICIAL 1A. SERRALLER   | 4,80         | 22,89            | 109,87           |
| 10100200          | Mà d'obra      | h  | AJUDANT SERRALLER   | 4,80         | 20,05            | 96,24            |
| 10100210          | Mà d'obra      | h  | OFICIAL 1A. VIDRIAIRE   | 2,40         | 22,63            | 54,31            |
| 10100240          | Mà d'obra      | h  | OFICIAL 1A. INSTAL·LADOR  | 1,20         | 23,55            | 28,26            |
| 36000900          | Material       | ut | PORTA CORREDISSA AUTOMÀTICA   | 1,00         | 1.995,00         | 1.995,00         |
|                   |                |    | <b>JppAjPI004</b>   | <b>1,00</b>  | <b>2.352,19</b>  | <b>2.352,19</b>  |
| <b>JppAjPI005</b> | Partida        | m2 | MAMPARA MODULAR D'OFICINA   | 42,90        | 248,17           | 10.646,49        |
|                   |                |    | Mampara modular d'oficina per a compartimentació d'espais (1/5 panot ceg + 4/5 vidre), amb panots de tauler aglomerat i vidre laminar de seguretat 6+6 transparent.   |              |                  |                  |
| 10100190          | Mà d'obra      | h  | OFICIAL 1A. SERRALLER   | 1,00         | 22,89            | 22,89            |
| 10100200          | Mà d'obra      | h  | AJUDANT SERRALLER   | 1,00         | 20,05            | 20,05            |
| 36000800          | Material       | m2 | MAMPARA MODULAR D'OFICINA   | 1,00         | 198,00           | 198,00           |
|                   |                |    | <b>JppAjPI005</b>   | <b>42,90</b> | <b>248,17</b>    | <b>10.646,49</b> |
| <b>JppAjPI006</b> | Partida        | m2 | PANELL COMPACTE RESINA FENÒLICA, INCLÒS PORTES  | 10,14        | 65,38            | 662,95           |
|                   |                |    | Panell compacte de resina fenòlica de 12mm, de color, a escollir segons catàleg. Inclou part proporcional de fixacions de les divisòries a frontals i paret mitjançant perfil "U" d'alumini anoditzat. Frontises i tornilleria d'acer inoxidable. Cornisa de disseny resistent amb alumini anoditzat. Pany d'acer inoxidable amb visor lliure/ocupat i desbloqueix d'emergència des de l'exterior. Pom d'acer inoxidable. Peus graduables en altura d'acer inoxidable.  |              |                  |                  |
| 10100190          | Mà d'obra      | h  | OFICIAL 1A. SERRALLER   | 0,50         | 22,89            | 11,45            |
| 10100200          | Mà d'obra      | h  | AJUDANT SERRALLER   | 0,50         | 20,05            | 10,03            |
| 36000700          | Material       | m2 | PANELL RESINA FENÒLICA 12MM   | 1,00         | 42,00            | 42,00            |
|                   |                |    | <b>JppAjPI006</b>   | <b>10,14</b> | <b>65,38</b>     | <b>662,95</b>    |
|                   |                |    | <b>CAP.04</b>   |              | <b>16.835,63</b> | <b>16.835,63</b> |
| <b>CAP.05</b>     | <b>Capítol</b> |    | <b>GENERALS OBRA</b>  |              | <b>1.959,15</b>  | <b>1.959,15</b>  |
| <b>PP28002</b>    | Partida        | M2 | PINTAT DE PARAMENTS VERTICALS DE GUIX   | 56,72        | 5,25             | 297,78           |
|                   |                |    | Pintat de paraments verticals de guix, al plàstic llis, amb una capa segelladora i dues d'acabat.   |              |                  |                  |
| <b>pp348025</b>   | Partida        | M2 | PINTAT DE PARAMENTS HORIZONTALS DE GUIX   | 12,87        | 5,25             | 67,57            |
|                   |                |    | Pintat de paraments horitzontals o inclinats de guix, al plàstic llis, amb una capa segelladora i dues d'acabat.  |              |                  |                  |
| <b>ppCOM014</b>   | Partida        | PF | PINTAT INTERIORS OBRA EXISTENT  | 1,00         | 800,00           | 800,00           |
|                   |                |    | Pintat de paraments interiors verticals o horitzontals, amb dues capes d'acabat al plàstic llis, a l'obra existent, després de les obres de reforma.  |              |                  |                  |
| <b>pp382003</b>   | Partida        | M2 | TAULELL PEDRA CALCÀRIA 30 MM  | 0,64         | 193,44           | 123,80           |
|                   |                |    | De taulell de pedra natural calcària de 30 mm. de gruix, col·locat sobre suports i encastat al parament.  |              |                  |                  |
| 10100030          | Mà d'obra      | h  | OFICIAL 1A.   | 0,58         | 23,55            | 13,66            |
| 10100060          | Mà d'obra      | h  | MANOBRE   | 0,37         | 20,40            | 7,55             |
| 33000870          | Material       | M2 | PEDRA DE GRANIT GRIS PERLA 30 mm  | 1,02         | 160,02           | 163,22           |
| 990200030         | Auxiliar       | m3 | MORTER DE C.P. M-40-A (1:6)   | 0,03         | 112,68           | 3,38             |
| 10100060          | Mà d'obra      | h  | MANOBRE   | 1,25         | 20,40            | 25,50            |
| 20100150          | Maquinària     | h  | FORMIGONERA 250 L.  | 0,90         | 6,04             | 5,44             |

## REFORMA OAC PLANTA BAIXA AJUNTAMENT DE PALAFOLLS

|                 |          |    |   |             |                  |                  |
|-----------------|----------|----|---|-------------|------------------|------------------|
| 30200040        | Material | m3 | SORRA GARBELLADA  | 1,10        | 38,13            | 41,94            |
| 30300010        | Material | kg | CIMENT PORTLAND CEM I 32,5  | 250,00      | 0,15             | 37,50            |
| 30300180        | Material | l  | AIGUA   | 230,00      | 0,01             | 2,30             |
|                 |          |    | 990200030   | 0,03        | 112,68           | 3,38             |
|                 |          |    | <b>pp382003</b>   | <b>0,64</b> | <b>193,44</b>    | <b>123,80</b>    |
| <b>PP26004</b>  | Partida  | Ut | FORMACIÓ DE FORAT POLIT CIRCULAR O OVAL<br>Formació de forat sobre taulell de pedra natural calcària granet o compacte, amb el cantell interior polit, de forma circular o oval, per a encastar aparells sanitaris.   | 2,00        | 52,00            | 104,00           |
| <b>ppCol005</b> | Partida  | PF | PETITS IMPREVISTOS<br>Petits imprevistos sortits en el transcurs de l'obra i no contemplats específicament en aquests amidaments.   | 1,00        | 206,00           | 206,00           |
| <b>pp421012</b> | Partida  | PF | SEGURETAT<br>Preu Fet per a l'elaboració del pla de seguretat i higiene en el treball, en base al estudi de seguretat redactat i disposició en obra de totes les mesures i elements necessaris per el seu compliment. | 1,00        | 180,00           | 180,00           |
| <b>pp421013</b> | Partida  | PF | CONTROL QUALITAT<br>Preu Fet per l'elaboració dels assatjos indicats al programa de control de qualitat i la sol·licitud dels certificats requerits en aquest document.   | 1,00        | 180,00           | 180,00           |
|                 |          |    | <b>CAP.05</b>   |             | <b>1.959,15</b>  | <b>1.959,15</b>  |
|                 |          |    | <b>AJUNT PALAFOLLS</b>  |             | <b>33.060,60</b> | <b>33.060,60</b> |

Quadre de Preus Descomposata AJUNTAMENT PALAFOLLS  
REFORMA AJUNTAMENT DE PALAFOLLS, 1a FASE

• PREVIS-ENDERROC •

---

REFORMA OAC PLANTA BAIXA AJUNTAMENT DE PALAFOLLS

|            |           |  |                                    |       |               |
|------------|-----------|--|------------------------------------|-------|---------------|
| 021300010  | <b>m2</b> | <b>ENDERROC ENVANS CERAMICA/A MA</b>   |                                    |       | <b>6,12</b>   |
|            |           | <i>D'enderroc d'envans de ceràmica de totxana buida, a mà. Inclou neteja i retirada de runes.</i>                                    |                                    |       |               |
|            | 10100060  | 0,30 h   | MANOBRE                            | 20,40 | 6,12          |
| 021700030  | <b>m2</b> | <b>ENDERROC CELRAS PLACA-GUIX/A MA</b>   |                                    |       | <b>5,92</b>   |
|            |           | <i>D'enderroc de cel rasos de plaques de guix, a mà. Inclou neteja i retirada de runes.</i>  |                                    |       |               |
|            | 10100060  | 0,29 h   | MANOBRE                            | 20,40 | 5,92          |
| 020500030  | <b>m3</b> | <b>ENDERROC EST. MURS PEDRA/COM.</b>   |                                    |       | <b>109,02</b> |
|            |           | <i>D'enderroc de murs de pedra, de gruix variable, amb compressor. Inclou neteja i retirada de runes.</i>                            |                                    |       |               |
|            | 10100060  | 3,60 h   | MANOBRE                            | 20,40 | 73,44         |
|            | 20100040  | 1,62 h   | COMPRESSOR I 2 MARTELLS PNEUMÀTICS | 21,96 | 35,58         |
| 021900060  | <b>m2</b> | <b>EXTRACCIÓ ENRAJOLAT DE PARETS/A MA</b>  |                                    |       | <b>12,24</b>  |
|            |           | <i>D'extracció d'enrajolat de parets, a mà, sobre suport de ciment cola o morter. Inclou neteja i retirada de runes.</i>             |                                    |       |               |
|            | 10100060  | 0,60 h   | MANOBRE                            | 20,40 | 12,24         |
| Jpp446002  | <b>Ut</b> | <b>EXTRACCIÓ FUSTERIA &gt;2 M2 /RUNES</b>  |                                    |       | <b>15,30</b>  |
|            |           | <i>D'extracció de vidres fix sobre bastiment de fusta col·locats sobre els envans, de mes de 2 m2., amb destí a runes.</i>           |                                    |       |               |
|            | 10100060  | 0,75 h   | MANOBRE                            | 20,40 | 15,30         |
| Jpp446011  | <b>Ut</b> | <b>EXTRACCIÓ FUSTERIA &lt;2 M2 /MAGATZEM</b>   |                                    |       | <b>12,24</b>  |
|            |           | <i>D'extracció de portes interiors, inclosos bastiments, fulles i accessoris, fins a 2 m2., per la posterior reutilització.</i>      |                                    |       |               |
|            | 10100060  | 0,60 h   | MANOBRE                            | 20,40 | 12,24         |
| JppAjP1001 | <b>ut</b> | <b>EXTRACCIÓ FUSTERIA EXTERIOR &gt;2M2 /RUNES</b>  |                                    |       | <b>18,36</b>  |
|            |           | <i>Extracció de vidre fix sobre bastiment de fusta, col·locat a façana, de 2,25 x 2,00 metres, amb destí a runes.</i>                |                                    |       |               |
|            | 10100060  | 0,90 h   | MANOBRE                            | 20,40 | 18,36         |
| 022100010  | <b>ut</b> | <b>EXTRACCIÓ DE VATER /A MA</b>  |                                    |       | <b>8,16</b>   |
|            |           | <i>D'extracció de vàters de porcellana amb dipòsit baix, a mà, amb destí al magatzem, per a la posterior reutilització.</i>          |                                    |       |               |
|            | 10100060  | 0,40 h   | MANOBRE                            | 20,40 | 8,16          |
| 022100040  | <b>ut</b> | <b>EXTRACCIÓ LAVABO /A MA</b>  |                                    |       | <b>10,20</b>  |
|            |           | <i>D'extracció de lavabos, a mà, amb destí al magatzem, per a la posterior reutilització.</i>  |                                    |       |               |
|            | 10100060  | 0,50 h   | MANOBRE                            | 20,40 | 10,20         |
| 022100020  | <b>ut</b> | <b>EXTRACCIÓ PLAT DE DUTXA /A MA</b>   |                                    |       | <b>20,40</b>  |
|            |           | <i>D'extracció de plats de dutxa, de 70x70 a 100x100, de porcellana, a mà amb destí al magatzem, per la posterior reutilització.</i> |                                    |       |               |
|            | 10100060  | 1,00 h   | MANOBRE                            | 20,40 | 20,40         |
| ppCOM004   | <b>PA</b> | <b>TRANSPORT RUNES AL ABOCADOR</b>   |                                    |       | <b>582,52</b> |
|            |           | <i>De càrrega i transport de runes al abocador, amb camió. Inclou taxa per abocament en dipòsit controlat de runes.</i>              |                                    |       |               |

PREVIS-ENDERROC

• OBRA DE PALETA •

---



REFORMA OAC PLANTA BAIXA AJUNTAMENT DE PALAFOLLS

|           |    |  |        |        |
|-----------|----|--|--------|--------|
| 180300050 | m2 | PAREDÓ D'ENVA DE MAO FORADAT 7X20X50 cm  |        | 28,27  |
|           |    | Paredó d'envà de ceràmica de peces especials de maó foradat de 7x20x50 cm., aferrat amb morter M-40a.  |        |        |
|           |    | 10100030 0,44 h OFICIAL 1A.  | 23,55  | 10,36  |
|           |    | 10100060 0,44 h MANOBRE  | 20,40  | 8,98   |
|           |    | 30700530 10,00 ut MAO FORADAT DE 7x20x50   | 0,78   | 7,80   |
|           |    | 990200030 0,01 m3 MORTER DE C.P. M-40-A (1:6)  | 112,68 | 1,13   |
| 230211130 | m2 | ARREBOSSAT VERT.REG.REM.INT 1:6  |        | 29,50  |
|           |    | D'arrebossat de parets, a 3 m d'alçària com a màxim, amb morter de ciment portlant tipus 1:6 (M-5a) reglejat amb acabat remolinat per interiors.   |        |        |
|           |    | 10100030 0,62 h OFICIAL 1A.  | 23,55  | 14,60  |
|           |    | 10100060 0,62 h MANOBRE  | 20,40  | 12,65  |
|           |    | 990200030 0,02 m3 MORTER DE C.P. M-40-A (1:6)  | 112,68 | 2,25   |
| 230622020 | m2 | ENRAJ. GRES INT.F.PETIT P. MIG C.COLA  |        | 40,32  |
|           |    | Enrajolat de gres esmaltat monococció per interiors, amb peces de formats petits (15x15cm, 20x20cm i 30x30cm), de preu mig, col.locades amb ciment cola o pasta adhesiva amb llana dentada sobre previ adreçat de morter (valorat apart). S'inclou reajuntat amb beurada de ciment de color.         |        |        |
|           |    | 10100030 0,58 h OFICIAL 1A.  | 23,55  | 13,66  |
|           |    | 10100060 0,39 h MANOBRE  | 20,40  | 7,96   |
|           |    | 32900010 1,02 m2 GRES ESMALTAT PER INTERIORS, PREU MIG   | 16,15  | 16,47  |
|           |    | 30300030 5,00 kg CIMENT ADHESIU O PASTA ADHESIVA GRISA   | 0,24   | 1,20   |
|           |    | 30300200 1,00 kg BEURADA DE COLOR  | 1,03   | 1,03   |
| 230110020 | m2 | ENGUIXAT VERTICAL BON ULL, MANUAL  |        | 9,01   |
|           |    | D'enguixat manual a bon ull de parets verticals interiors, amb guix YG, acabat lliscat amb guix blanc YF.  |        |        |
|           |    | 10100150 0,21 h OFICIAL 1A. GUIXAIRE   | 22,81  | 4,79   |
|           |    | 10100160 0,11 h AJUDANT GUIXAIRE   | 19,98  | 2,20   |
|           |    | 990100042 12,00 l PASTA DE GUIX YG   | 0,15   | 1,80   |
|           |    | 990100062 1,00 l PASTA DE GUIX YF  | 0,22   | 0,22   |
| 230430020 | m2 | F.S.FIBRES VEG. PERF V. 60x60 PENJ.  |        | 47,28  |
|           |    | De fals sostre de plaques de fibres vegetals vistes, amb perfilera vista, de 600x600 mm., penjades.  |        |        |
|           |    | 10100060 0,24 h MANOBRE  | 20,40  | 4,90   |
|           |    | 10100230 0,24 h OFICIAL 1A. MUNTADOR   | 23,55  | 5,65   |
|           |    | 30500790 3,35 kg PERFIL T ACER GALV. 2X2 F.SOSTRE  | 3,46   | 11,59  |
|           |    | 30500840 2,00 M1 BARRA ACER GALV.-FALSOS SOSTRES   | 1,24   | 2,48   |
|           |    | 32300040 1,02 m2 PLAQUES FIBRES VEGETALS 600x600   | 22,22  | 22,66  |
| 230420010 | m2 | F.S.CARTRÓ-GUIX 10mm REV. PENJAT   |        | 30,13  |
|           |    | De fals sostre de plaques de cartró guix per revestir de 10 mm de gruix penjades amb perfilera no vista.   |        |        |
|           |    | 10100060 0,33 h MANOBRE  | 20,40  | 6,73   |
|           |    | 10100230 0,33 h OFICIAL 1A. MUNTADOR   | 23,55  | 7,77   |
|           |    | 30500790 2,10 kg PERFIL T ACER GALV. 2X2 F.SOSTRE  | 3,46   | 7,27   |
|           |    | 30500840 2,00 M1 BARRA ACER GALV.-FALSOS SOSTRES   | 1,24   | 2,48   |
|           |    | 31800040 1,02 m2 PLACA CARTRO-GUIX DE 10 mm  | 5,76   | 5,88   |
| 220100010 | m2 | AJUTS PALETA/M2 INST.ELECTRICA   |        | 3,18   |
|           |    | Ajuts de paleta a instal.lacions elèctriques, per m2. construït.   |        |        |
|           |    | 10100030 0,04 h OFICIAL 1A.  | 23,55  | 0,94   |
|           |    | 10100060 0,11 h MANOBRE  | 20,40  | 2,24   |
| 220100020 | m2 | AJUTS PALETA/M2 INST.FONTANERIA  |        | 3,59   |
|           |    | Ajuts de paleta a instal.lacions de fontaneria, per m2. construït.   |        |        |
|           |    | 10100030 0,04 h OFICIAL 1A.  | 23,55  | 0,94   |
|           |    | 10100060 0,13 h MANOBRE  | 20,40  | 2,65   |
| 230533020 | m1 | SÒCOL TERRATZO COL. C.COLA   |        | 7,08   |
|           |    | Sòcol de terratzo, igual al existent, col.locat amb ciment cola o pasta adhesiva. S'inclou reajuntat amb beurada de ciment de color.   |        |        |
|           |    | 10100030 0,10 h OFICIAL 1A.  | 23,55  | 2,36   |
|           |    | 10100060 0,02 h MANOBRE  | 20,40  | 0,41   |
|           |    | 33000120 1,02 m1 SòCOL TERRATZO 7 cm D'ALÇÀRIA   | 4,08   | 4,16   |
|           |    | 30300030 0,20 kg CIMENT ADHESIU O PASTA ADHESIVA GRISA   | 0,24   | 0,05   |
|           |    | 30300200 0,10 kg BEURADA DE COLOR  | 1,03   | 0,10   |
| 230581200 | m1 | TAPAJUNTS PER PAVIMENTS DE 15cm  |        | 14,28  |
|           |    | Tapajunts de paviment, de 15cm d'ample, amb perfil de: alumini, acer inoxidable, de fusta massís o xapat sintètic, per a ocultar canvis de paviment després d'enderrocar els envans.   |        |        |
|           |    | 10100170 0,15 h OFICIAL 1A. FUSTER   | 23,60  | 3,54   |
|           |    | 10100180 0,10 h AJUDANT DE FUSTER  | 20,72  | 2,07   |
|           |    | 33400150 1,02 m1 TAPAJUNTS PER PAVIMENTS   | 8,50   | 8,67   |
| 130900290 | m2 | PARET CER.TOTXO M. 5x12x25/1C.VISTA  |        | 92,57  |
|           |    | De paret de 12 cm. de totxo massís de 5x12x25 cm., igual al existent, aferrat amb morter M-5a, per quedar d'una cara i cantell vist, per continuar el brançal de l'obertura de façana a ampliar.   |        |        |
|           |    | 10100030 1,22 h OFICIAL 1A.  | 23,55  | 28,73  |
|           |    | 10100060 1,22 h MANOBRE  | 20,40  | 24,89  |
|           |    | 30700380 68,40 ut TOTXO MASSIS DE 5x12x25 1 C.V.   | 0,52   | 35,57  |
|           |    | 990200030 0,03 m3 MORTER DE C.P. M-40-A (1:6)  | 112,68 | 3,38   |
| 060100271 | m2 | PAVIMENT HM-20-B-20-I, 10cm,REGL   |        | 17,84  |
|           |    | De solera de formigó en massa, de ciment portland HM-20-B-20-I, de 10 cm. de gruix i amb acabat reglejat, per a la formació de la rampa d'accés.   |        |        |
|           |    | 10100030 0,08 h OFICIAL 1A.  | 23,55  | 1,88   |
|           |    | 10100060 0,29 h MANOBRE  | 20,40  | 5,92   |
|           |    | 30300550 0,12 m3 FORMIGÓ/MASSA HM-20-B-20-I  | 83,70  | 10,04  |
| 230543050 | m2 | PAVIMENT GRANET 2 CM/C. COLA   |        | 102,09 |
|           |    | Paviment de pedra de granet per exteriors de 2 cm de gruix amb peces de 60x40 cm, col.locades amb ciment cola o pasta adhesiva amb la llana dentada sobre base de 3 cm de gruix de morter mitxe de calç grassa i ciment portland 1:2:10 (M-2,5b). S'inclou reajuntat amb beurada de ciment de color. |        |        |
|           |    | Es classificaran els paviments en funció de la seva rellescositat, valor de resistència al lliscament que es determinarà mitjançant l'assaig del pèndul de la norma UNE-ENV 12633:2003, i que caldrà que compleixi l'exigència de classe segons la seva localització a l'obra i                      |        |        |
|           |    | 10100030 0,60 h OFICIAL 1A.  | 23,55  | 14,13  |
|           |    | 10100060 0,40 h MANOBRE  | 20,40  | 8,16   |
|           |    | 33100055 1,02 m2 PECES GRANET BLAU MAR 2 CM POLIDES  | 68,72  | 70,09  |
|           |    | 990200100 0,04 m3 MORTER CALÇ GRASSA I C.P. M-2,5b   | 185,24 | 7,41   |
|           |    | 30300030 7,00 kg CIMENT ADHESIU O PASTA ADHESIVA GRISA   | 0,24   | 1,68   |
|           |    | 30300200 0,60 kg BEURADA DE COLOR  | 1,03   | 0,62   |

• SANITARIS •

---

REFORMA OAC PLANTA BAIXA AJUNTAMENT DE PALAFOLLS

|                  |           |   |         |   |        |        |
|------------------|-----------|---|---------|---|--------|--------|
| <b>390300010</b> | <b>ut</b> | <b>SUB/COL.LAVABO PEU POR.C-B 65x51 VICTORIA</b>  |         | <b>307,23</b>                               |        |        |
|                  |           | <i>Subministre i col·locació de lavabo de peu de 65x51cm de porcellana blanca, model Victòria de Roca, ò similar, amb sífó de crom amb engolidor i sobreixidor. Inclou aixeta monocomandament, amb mecanisme economitador d'aigua. El cabal d'aigua mínim serà de 9 litres per minut a una pressió dinàmica mínima d'utilització superior a 1 bar.</i>  |         |   |        |        |
|                  |           | 10100240  | 2,00 h  | OFICIAL 1A. INSTAL·LADOR                    | 23,55  | 47,10  |
|                  |           | 37800220  | 1,00 Ut | LAVABO DE 63x48 cm DE PORCELLANA            | 34,58  | 34,58  |
|                  |           | 37800250  | 1,00 Ut | PEU   | 23,97  | 23,97  |
|                  |           | 37800260  | 1,00 ut | JOC AIXETA MONOCOMANDAMENT, LAVABO-BIDET    | 171,36 | 171,36 |
|                  |           | 37800270  | 1,00 Ut | SIFO CROMAT D'AMPOLLA D'1"1/4               | 22,54  | 22,54  |
|                  |           | 37800390  | 2,00 Ut | FLEXIBLE CONNEXIO COURE CROMAT              | 3,84   | 7,68   |
| <b>390300170</b> | <b>ut</b> | <b>SUB/COL.LAVABO SOTA-ENCIMERA POR.C-B 56x47 BERNA</b>   |         | <b>317,02</b>                               |        |        |
|                  |           | <i>Subministre i col·locació de lavabo per col·locar sota marbre-encimera de 56x47cm de porcellana blanca, model Berna de Roca, o similar, amb sífó de crom amb engolidor i sobreixidor. Inclou aixeta monocomandament, amb mecanisme economitador d'aigua. El cabal d'aigua mínim serà de 9 litres per minut a una pressió dinàmica mínima d'utilització superior a 1 bar.</i>               |         |   |        |        |
|                  |           | 10100240  | 2,00 h  | OFICIAL 1A. INSTAL·LADOR                    | 23,55  | 47,10  |
|                  |           | 37800248  | 1,00 ut | LAVABO BERNA SOTA ENCIMERA 56x47cm DE PORC. | 68,34  | 68,34  |
|                  |           | 37800260  | 1,00 ut | JOC AIXETA MONOCOMANDAMENT, LAVABO-BIDET    | 171,36 | 171,36 |
|                  |           | 37800270  | 1,00 Ut | SIFO CROMAT D'AMPOLLA D'1"1/4               | 22,54  | 22,54  |
|                  |           | 37800390  | 2,00 Ut | FLEXIBLE CONNEXIO COURE CROMAT              | 3,84   | 7,68   |
| <b>390400010</b> | <b>ut</b> | <b>SUB/COL.VATER POR.C-B CIST.BAIXA VICTÒRIA</b>  |         | <b>199,65</b>                               |        |        |
|                  |           | <i>Subministre i col·locació de vàter de porcellana blanca de cisterna baixa, model Victòria de Roca, ò similar, de sortida vertical, de 40.5 cm d'ample, 76.5 cm d'alt i 68.5 cm de fons. Comosat per tassa, tanc complet, seient i tapa lacats amb xarneres d'acer inoxidable i maneguet d'evacuació. Inclou joc de mecanisme polsador d'interrupció voluntària i mecanisme de fixació.</i> |         |   |        |        |
|                  |           | 10100240  | 2,00 h  | OFICIAL 1A. INSTAL·LADOR                    | 23,55  | 47,10  |
|                  |           | 37800290  | 1,00 ut | W.C.PORCELLANA B., DIPÒSIT BAIX VICTÒRIA    | 114,48 | 114,48 |
|                  |           | 37800300  | 1,00 ut | AIXETA DE PAS D'ENTRADA DE W.C.             | 5,74   | 5,74   |
|                  |           | 37800310  | 1,00 ut | SEIENT PER W.C.VICTÒRIA C-B                 | 32,33  | 32,33  |
| <b>pp348020</b>  | <b>U</b>  | <b>SUB/COL.COMPLEMENTES BANY</b>  |         | <b>111,65</b>                               |        |        |
|                  |           | <i>Subministre i col·locació de l'equip de complements per al bany, amb mirall, saboneres, tovallolers, portarulls, etc.</i>  |         |   |        |        |
| <b>ppAjP1007</b> | <b>PF</b> | <b>CONEXIÓ SANITARIS A LA CLAVEGUERA EXISTENT</b>   |         | <b>550,00</b>                               |        |        |
|                  |           | <i>Connexió dels nous aparells sanitaris a la claveguera existent de l'edifici, al fer les obres de reforma.</i>  |         |   |        |        |

SANITARIS

• FUSTERIA DE TALLER •

---

REFORMA OAC PLANTA BAIXA AJUNTAMENT DE PALAFOLLS

|            |    |   |         |                                 |                   |
|------------|----|---|---------|---------------------------------|-------------------|
| 310100010  | ut | COL.PORTA 60->100 PRAC. 1 FULL  |         |                                 | 24,78             |
|            |    | <i>De col·locació de portes de fusta de Pi de Flandes per pintar de 60, 70, 80, 90 i 100 cm., amb accionament practicable, d'1 fulla.(Inclòs bastiment, tapajunts, ferratges i mecanismes)</i>  |         |                                 |                   |
|            |    | 10100170  | 1,05 h  | OFICIAL 1A. FUSTER              | 23,60 24,78       |
| 310300210  | ut | PORTA 90X203CM FUSTA.CORRED..   |         |                                 | 332,63            |
|            |    | <i>Porta llisa de pi Flandes per pintar, una fulla de 90x203cm accionament corredor, amb doble bastiment de pi de 70x50mm, tapajunts DM rexpapat de 70x10mm.Inclou ferratges de penjar, tancament i desllissament.Col·locada.</i>   |         |                                 |                   |
|            |    | 10100170  | 2,00 h  | OFICIAL 1A. FUSTER              | 23,60 47,20       |
|            |    | 10100180  | 1,00 h  | AJUDANT DE FUSTER               | 20,72 20,72       |
|            |    | 34400780  | 1,00 ut | PORTA 90X203CM 1 FULLA CORR. PI | 264,71 264,71     |
| JppAjP1002 | ut | CONJUNT OBERTURA PORTA VIDRE 1 FULL, DAVANT ESCALA  |         |                                 | 1.089,47          |
|            |    | <i>Conjunt d'obertura vidriada per un buit de 150x260 cm. Amb una porta batent de vidre trempat incolor de 79,6x209 cm. i 10 mm. de gruix. Per anar col·locada en el corredor, davant l'escala d'accés al pis superior.</i>   |         |                                 |                   |
|            |    | <i>Les superfícies envidrades es classificaran en funció dels nivells d'impacte, valor que es determinarà mitjançant l'assaig d'impacte amb maça de la norma UNE-EN 12600:2003, i que caldrà que compleixi l'exigència de classe segons el desnivell existent entre els dos costats de la superfície de vidre</i>   |         |                                 |                   |
|            |    | 10100210  | 5,20 h  | OFICIAL 1A. VIDRIARE            | 22,63 117,68      |
|            |    | 36000150  | 1,00 ut | PORTA VIDRE REF.INC.209x80/10   | 314,91 314,91     |
|            |    | 36000580  | 1,00 ut | FRE I PANY D'ACER INOXIDABLE    | 472,22 472,22     |
|            |    | 35900730  | 2,22 m2 | LLUNA TREMPADA INCOLORA 8 mm    | 83,18 184,66      |
| JppAjP1003 | ut | CONJUNT OBERTURA PORTA VIDRE 2 FULLS, HALL ENTRADA  |         |                                 | 1.585,13          |
|            |    | <i>Conjunt d'obertura vidriada per un buit de 260x260 cm. Amb dues portes batents de vidre trempat incolor de 79,6x209 cm. i 10 mm. de gruix cada una. Per anar col·locada en el hall de comunicació entre l'entrada nova i l'antiga.</i>   |         |                                 |                   |
|            |    | <i>Les superfícies envidrades es classificaran en funció dels nivells d'impacte, valor que es determinarà mitjançant l'assaig d'impacte amb maça de la norma UNE-EN 12600:2003, i que caldrà que compleixi l'exigència de classe segons el desnivell existent entre els dos costats de la superfície de vidre</i>   |         |                                 |                   |
|            |    | 10100210  | 8,85 h  | OFICIAL 1A. VIDRIARE            | 22,63 200,28      |
|            |    | 36000150  | 2,00 ut | PORTA VIDRE REF.INC.209x80/10   | 314,91 629,82     |
|            |    | 36000580  | 1,00 ut | FRE I PANY D'ACER INOXIDABLE    | 472,22 472,22     |
|            |    | 35900730  | 3,40 m2 | LLUNA TREMPADA INCOLORA 8 mm    | 83,18 282,81      |
| JppAjP1004 | ut | PORTA CORREDISSA AUTOMÀTICA NOVA ENTRADA AJUNTAMENT   |         |                                 | 2.283,68          |
|            |    | <i>Porta corredissa automàtica, d'alumini i vidre, de nova entrada a l'Ajuntament, per un buit de 225x250 cm. Amb sistema d'apertura lateral, d'una fulla lliscant de 100x210 cm. i una fulla fixa lateral de 125x210 cm. Composta per: calaix superior amb mecanismes, equip de motorització i bateria d'emergència per a obertura i tancament automàtic en cas de tall del subministrament elèctric, d'alumini lacat, color blanc, dos detectors de presència per radiofreqüència, cèl·lula fotoelèctrica de seguretat i panell de control amb quatre modes de funcionament seleccionables; fulles de vidre laminar de seguretat, incolor, 12600 amb perfils d'alumini lacat, fixades sobre els perfils amb perfil continu de neoprè.</i> |         |                                 |                   |
|            |    | <i>Les superfícies envidrades es classificaran en funció dels nivells d'impacte, valor que es determinarà mitjançant l'assaig d'impacte amb maça de la norma UNE-EN 12600:2003, i que caldrà que compleixi l'exigència de classe segons el desnivell existent entre els dos costats de la superfície de vidre</i>   |         |                                 |                   |
|            |    | 10100190  | 4,80 h  | OFICIAL 1A. SERRALLER           | 22,89 109,87      |
|            |    | 10100200  | 4,80 h  | AJUDANT SERRALLER               | 20,05 96,24       |
|            |    | 10100210  | 2,40 h  | OFICIAL 1A. VIDRIARE            | 22,63 54,31       |
|            |    | 10100240  | 1,20 h  | OFICIAL 1A. INSTAL·LADOR        | 23,55 28,26       |
|            |    | 36000900  | 1,00 ut | PORTA CORREDISSA AUTOMÀTICA     | 1.995,00 1.995,00 |
| JppAjP1005 | m2 | MAMPARA MODULAR D'OFICINA   |         |                                 | 240,94            |
|            |    | <i>Mampara modular d'oficina per a compartimentació d'espais (1/5 panot ceg + 4/5 vidre), amb panots de tauler aglomerat i vidre laminar de seguretat 6+6 transparent.</i>  |         |                                 |                   |
|            |    | 10100190  | 1,00 h  | OFICIAL 1A. SERRALLER           | 22,89 22,89       |
|            |    | 10100200  | 1,00 h  | AJUDANT SERRALLER               | 20,05 20,05       |
|            |    | 36000800  | 1,00 m2 | MAMPARA MODULAR D'OFICINA       | 198,00 198,00     |
| JppAjP1006 | m2 | PANEL·L COMPACTE RESINA FENÒLICA, INCLÒS PORTES   |         |                                 | 63,48             |
|            |    | <i>Panell compacte de resina fenòlica de 12mm, de color, a escollir segons catàleg. Inclou part proporcional de fixacions de les divisòries a frontals i paret mitjançant perfil "U" d'alumini anoditzat. Frontises i tornilleria d'acer inoxidable. Cornisa de disseny resistent amb alumini anoditzat. Pany d'acer inoxidable amb visor lliure/ocupat i desbloqueix d'emergència des de l'exterior. Pom d'acer inoxidable. Peus graduables en altura d'acer inoxidable.</i>   |         |                                 |                   |
|            |    | 10100190  | 0,50 h  | OFICIAL 1A. SERRALLER           | 22,89 11,45       |
|            |    | 10100200  | 0,50 h  | AJUDANT SERRALLER               | 20,05 10,03       |
|            |    | 36000700  | 1,00 m2 | PANEL·L RESINA FENÒLICA 12MM    | 42,00 42,00       |

FUSTERIA DE TALLER

• GENERALS OBRA •

---

REFORMA OAC PLANTA BAIXA AJUNTAMENT DE PALAFOLLS

|          |   |         |                                  |               |
|----------|---|---------|----------------------------------|---------------|
| PP28002  | <b>M2 PINTAT DE PARAMENTS VERTICALS DE GUIX</b>   |         |                                  | <b>5,10</b>   |
|          | <i>Pintat de paraments verticals de guix, al plàstic llis, amb una capa segelladora i dues d'acabat.</i>  |         |                                  |               |
| pp348025 | <b>M2 PINTAT DE PARAMENTS HORIZONTALS DE GUIX</b>   |         |                                  | <b>5,10</b>   |
|          | <i>Pintat de paraments horitzontals o inclinats de guix, al plàstic llis, amb una capa segelladora i dues d'acabat.</i>   |         |                                  |               |
| ppCOM014 | <b>PF PINTAT INTERIORS OBRA EXISTENT</b>  |         |                                  | <b>776,70</b> |
|          | <i>Pintat de paraments interiors verticals o horitzontals, amb dues capes d'acabat al plàstic llis, a l'obra existent, després de les obres de reforma.</i>   |         |                                  |               |
| pp382003 | <b>M2 TAULELL PEDRA CALCÀRIA 30 MM</b>  |         |                                  | <b>187,81</b> |
|          | <i>De taulell de pedra natural calcària de 30 mm. de gruix, col.locat sobre suports i encastat al parament.</i>   |         |                                  |               |
|          | 10100030  | 0,58 h  | OFICIAL 1A.                      | 23,55 13,66   |
|          | 10100060  | 0,37 h  | MANOBRE                          | 20,40 7,55    |
|          | 33000870  | 1,02 M2 | PEDRA DE GRANIT GRIS PERLA 30 mm | 160,02 163,22 |
|          | 990200030   | 0,03 m3 | MORTER DE C.P. M-40-A (1:6)      | 112,68 3,38   |
| PP26004  | <b>Ut FORMACIÓ DE FORAT POLIT CIRCULAR O OVAL</b>   |         |                                  | <b>50,49</b>  |
|          | <i>Formació de forat sobre taulell de pedra natural calcària granet o compacte, amb el cantell interior polit, de forma circular o oval, per a encastar aparells sanitaris.</i>                                 |         |                                  |               |
| ppCo1005 | <b>PF PETITS IMPREVISTOS</b>  |         |                                  | <b>200,00</b> |
|          | <i>Petits imprevistos sortits en el transcurs de l'obra i no contemplats específicament en aquests amidaments.</i>  |         |                                  |               |
| pp421012 | <b>PF SEGURETAT</b>   |         |                                  | <b>174,76</b> |
|          | <i>Preu Fet per a l'elaboració del pla de seguretat i higiene en el treball, en base al estudi de seguretat redactat i disposició en obra de totes les mesures i elements necessaris per el seu compliment.</i> |         |                                  |               |
| pp421013 | <b>PF CONTROL QUALITAT</b>  |         |                                  | <b>174,76</b> |
|          | <i>Preu Fet per l'elaboració dels assatjos indicats al programa de control de qualitat i la sol·licitud dels certificats requerits en aquest document.</i>  |         |                                  |               |

GENERALS OBRA

**Índex de capítols**

|                        |   |
|------------------------|---|
| • PREVIS-ENDERROC .    | 0 |
| • OBRA DE PALETA .     | 0 |
| • SANITARIS .          | 0 |
| • FUSTERIA DE TALLER . | 0 |
| • GENERALS OBRA .      | 0 |

---

GENERALS OBRA



# PLEC DE CONDICIONS GENERALS DE L'EDIFICACIÓ FACULTATIVES I ECONÒMIQUES

## Capítol Preliminar: Disposicions Generals

### Naturalesa i objecte del Plec General

Article 1.- El present Plec General de Condicions té caràcter supletori del Plec de Condicions particulars del Projecte. Ambdós, com a part del projecte arquitectònic tenen com a finalitat regular l'execució de les obres fixant-ne els nivells tècnics i de qualitat exigibles i precisen les intervencions que corresponen, segons el contracte i d'acord amb la legislació aplicable, al Promotor o propietari de l'obra, al Contractista o constructor de l'obra, als seus tècnics i encarregats, a l'Arquitecte i a l'Aparellador o Arquitecte Tècnic, així com les relacions entre ells i les seves obligacions corresponents en ordre a l'acompliment del contracte d'obra.

### Documentació del Contracte d'Obra

Article 2.- Integren el contracte els documents següents relacionats per ordre de relació pel que es refereix al valor de les seves especificacions en cas d'omissió o contradicció aparent:

1. Les condicions fixades en el mateix document de contracte d'empresa o arrendament d'obra si és que existeix.
2. El Plec de Condicions particulars.
3. El present Plec General de Condicions.
4. La resta de la documentació del Projecte (memòria, plànols, amidaments i pressupost).

Les ordres i instruccions de la Direcció facultativa de les obres s'incorporen al Projecte com a interpretació, complement o precisió de les seves determinacions. En cada document, les especificacions literals prevalen sobre les gràfiques i en els plànols, la cota preval sobre la mida a escala.

## Capítol I: Condicions Facultatives

### Epígraf 1: Delimitació General de Funcions Tècniques

#### L'Arquitecte Director

Article 3.- Correspon a l'Arquitecte Director:

- a) Comprovar l'adequació de la cimentació projectada a les característiques reals del sòl.
- b) Redactar els complements o rectificacions del projecte que calguin.
- c) Assistir a les obres, tantes vegades com ho requereixi la seva naturalesa i complexitat, per tal de resoldre les contingències que es produïssin i impartir les instruccions complementàries que calguin per aconseguir la solució arquitectònica correcta.
- d) Coordinar la intervenció en obra d'altres tècnics que, en el seu cas, concorrin a la direcció amb funció pròpia en aspectes parcials de la seva especialitat.
- e) Aprovar les certificacions parcials d'obra, la liquidació final i assessorar el promotor en l'acte de la recepció.
- f) Preparar la documentació final de l'obra i expedir i subscriure juntament amb l'Aparellador o Arquitecte Tècnic, el certificat de final d'obra.

#### L'Aparellador o Arquitecte Tècnic

Article 4.- Correspon a l'Aparellador o Arquitecte Tècnic:

- a) Redactar el document d'estudi i anàlisi del Projecte d'acord amb el previst a l'article 1.4. de les Tarifes d'Honoraris aprovades per R.D. 314/1979, de 19 de gener.
- b) Planificar, a la vista del projecte arquitectònic, del contracte i de la normativa tècnica d'aplicació, el control de qualitat i econòmic de les obres.
- c) Efectuar el replanteig de l'obra i preparar l'acta corresponent subscriuint-la juntament amb l'Arquitecte i amb el Constructor.
- d) Comprovar les instal·lacions provisionals, mitjans auxiliars i sistemes de seguretat i salut en el treball, controlant-ne la seva correcta execució.
- e) Ordenar i dirigir l'execució material d'acord amb el projecte, amb les normes tècniques i amb les regles de bona construcció.
- f) Elaborar un programa de control de qualitat i fer o disposar les proves i assaigs de materials, instal·lacions i altres unitats d'obra segons les freqüències de mostreig programades en el pla de control, així com efectuar les altres comprovacions que resultin necessàries per assegurar la qualitat constructiva d'acord amb el projecte i la normativa tècnica aplicable. Dels resultats n'informarà puntualment al Constructor, donant-li, en tot cas, les ordres oportunes; si la contingència no es resolgués s'adoptaran les mesures que calguin donant-ne compte a l'Arquitecte.
- g) Fer els amidaments d'obra executada i donar conformitat, segons les relacions establertes, a les certificacions valorades i

- a) la liquidació final de l'obra.
- h) Subscriure, juntament amb l'Arquitecte, el certificat final d'obra.

## El Constructor

Article 5.- Correspon al Constructor:

- a) Organitzar els treballs de construcció, redactant els plans d'obra que calguin i projectant o autoritzant les instal·lacions provisionals i mitjans auxiliars de l'obra.
- b) Elaborar el Pla de Seguretat i Salut en el treball en el qual s'analitzin, estudiïn, desenvolupin i complementin les previsions contemplades a l'estudi o estudi bàsic, en funció del seu propi sistema d'execució de l'obra..
- c) Subscriure amb l'Arquitecte i l'Aparellador o Arquitecte Tècnic, l'acte de replanteig de l'obra.
- d) Ostentar la direcció de tot el personal que intervingui en l'obra i coordinar les intervencions dels subcontractistes.
- e) Assegurar la idoneïtat de tots i cadascun dels materials i elements constructius que s'utilitzen, comprovant-ne els preparats en obra i rebutjant, per iniciativa pròpia o per prescripció de l'Aparellador o Arquitecte Tècnic, els subministraments o prefabricats que no comptin amb les garanties o documents de idoneïtat requerits per les normes d'aplicació.
- f) Custodiar el Llibre d'ordres i seguiment de l'obra, i donar el vist i plau a les anotacions que s'hi practiquin.
- g) Facilitar a l'Aparellador o Arquitecte Tècnic, amb temps suficient, els materials necessaris per l'acompliment de la seva comesa.
- h) Preparar les certificacions parcials d'obra i la proposta de liquidació final.
- i) Subscriure amb el Promotor les actes de recepció provisional i definitiva.
- j) Concertar les assegurances d'accidents de treball i de danys a tercers durant l'obra.

### *Epígraf 2: De les obligacions i drets generals del Constructor o Contractista*

#### Verificació dels documents del projecte

Article 6.- Abans de començar les obres, el Constructor consignarà per escrit que la documentació aportada li resulta suficient per a la comprensió de la totalitat de l'obra contractada, o en cas contrari, sol·licitarà els aclariments pertinents.

#### Pla de Seguretat i Salut

Article 7.- El Constructor, a la vista del Projecte d'Execució que contingui l'Estudi de Seguretat i Salut o bé l'Estudi bàsic, presentarà el Pla de Seguretat i Salut que s'haurà d'aprovar, abans de l'inici de l'obra, pel coordinador en matèria de seguretat i salut o per la direcció facultativa en cas de no ser necessària la designació de coordinador.

Serà obligatòria la designació, per part del promotor, d'un coordinador en matèria de seguretat i salut durant l'execució de l'obra sempre que a la mateixa intervingui més d'una empresa, o una empresa i treballadors autònoms o diversos treballadors autònoms.

Els contractistes i subcontractistes seran responsables de l'execució correcta de les mides preventives fixades en el pla de seguretat i salut, relatiu a les obligacions que els hi corresponguin a ells directament o, en tot cas, als treballadors autònoms contractats per ells. Els contractistes i subcontractistes respondran solidàriament de les conseqüències que es derivin de l'incompliment de les mides previstes en el pla, en els termes de l'apartat 2 de l'article 42 de la Llei 31/1995 de Prevenció de Riscos Laborals.

#### Oficina a l'obra

Article 8.- El Constructor habilitarà a l'obra una oficina en la qual hi haurà una taula o taulell adequat, on s'hi puguin estendre i consultar els plànols.

En l'esmentada oficina hi tindrà sempre el Contractista a disposició de la Direcció Facultativa:

- El projecte d'Execució complet, inclosos els complements que en el seu cas, redacti l'Arquitecte.
- La Llicència d'obres.
- El Llibre d'Ordres i Assistències.
- El Pla de Seguretat i Salut.
- La documentació de les assegurances esmentades en l'article 5.j)

Disposarà a més el Constructor una oficina per a la Direcció Facultativa, convenientment condicionada per treballar-hi amb normalitat a qualsevol hora de la jornada.

El Llibre d'Incidències, que haurà de restar sempre a l'obra, es trobarà en poder del coordinador en matèria de seguretat i salut o, en el cas de no ésser necessària la designació de coordinador, en poder de la Direcció Facultativa.

#### Representació del Contractista

Article 9.- El Constructor està obligat a comunicar a la propietat la persona designada com a delegat seu a l'obra, que tindrà el caràcter de Cap de la mateixa, amb dedicació plena i amb facultats per representar-lo i adoptar en tot moment aquelles decisions que es refereixen a la Contracta.

Les seves funcions seran les del Constructor segons s'especifica a l'article 5.

Quan la importància de les obres ho requereixi i així es consigni en el Plec de "Condicions particulars d'índole facultativa" el Delegat del Contractista serà un facultatiu de grau superior o grau mig, segons els casos.

El Plec de Condicions particulars determinarà el personal facultatiu o especialista que el Constructor s'obligui a mantenir en l'obra com a mínim, i el temps de dedicació compromesa.

L'incompliment d'aquesta obligació o, en general, la manca de qualificació suficient per part del personal segons la naturalesa dels treballs, facultarà l'Arquitecte per ordenar la paralització de les obres, sense cap dret a reclamació, fins que sigui esmenada la deficiència.

## Presència del Constructor en l'obra

Article 10.- El Cap d'obra, per ell mateix o mitjançant els seus tècnics o encarregats, estarà present durant la jornada legal de treball i acompanyarà l'Arquitecte o l'Aparellador o Arquitecte Tècnic en les visites que facin a les obres, posant-se a la seva disposició per a la pràctica dels reconeixements que es considerin necessaris i subministrant-los les dades que calguin per a la comprovació d'amidaments i liquidacions.

## Treballs no estipulats expressament

Article 11.- Es obligació de la contracta executar tot el que sigui necessari per a la bona construcció i aspecte de les obres, encara que no es trobi expressament determinat als documents de Projecte, sempre que, sense separar-se del seu esperit i recta interpretació, ho disposi l'Arquitecte dins els límits de possibilitats que els pressupostos habilitin per a cada unitat d'obra i tipus d'execució.

En cas de defecte d'especificació en el Plec de Condicions particulars, s'entendrà que cal un reformat de projecte requerint consentiment exprés de la propietat tota variació que suposi increment de preus d'alguna unitat d'obra en més del 20 per 100 o del total del pressupost en més d'un 10 per 100.

## Interpretacions, aclariments i modificacions dels documents del projecte

Article 12.- Quan es tracti d'aclarir, interpretar o modificar preceptes dels Plecs de Condicions o indicacions dels plànols o croquis, les ordres i instruccions corresponents es comunicaran precisament per escrit al Constructor que estarà obligat a tornar els originals o les còpies subscriuint amb la seva signatura el conforme que figurarà al peu de totes les ordres, avisos o instruccions que rebí, tant de l'Aparellador o Arquitecte Tècnic com de l'Arquitecte.

Qualsevol reclamació que en contra de les disposicions de la Direcció Facultativa vulgui fer el Constructor, haurà de dirigir-la, dins precisament del termini de tres dies, a aquell que l'hagués dictat, el qual donarà al Constructor el corresponent rebut si així ho sol·licités.

Article 13.- El Constructor podrà requerir de l'Arquitecte o de l'Aparellador o Arquitecte Tècnic, segons les seves respectives comeses, les instruccions o aclariments que calguin per a la correcta interpretació i execució del projecte.

## Reclamacions contra les ordres de la Direcció Facultativa

Article 14.- Les reclamacions que el Contractista vulgui fer contra les ordres o instruccions dimanades de la Direcció Facultativa, solament podrà presentar-les, a través de l'Arquitecte, davant la Propietat, si són d'ordre econòmic i d'acord amb

les condicions estipulades en els Plecs de Condicions corresponents. Contra disposicions d'ordre tècnic de l'Arquitecte o de l'Aparellador o Arquitecte Tècnic, no s'admetrà cap reclamació, i el Contractista podrà salvar la seva responsabilitat, si ho estima oportú, mitjançant exposició raonada dirigida a l'Arquitecte, el qual podrà limitar la seva resposta a l'acusament de recepció que en tot cas serà obligatori per aquest tipus de reclamacions.

## Recusació pel Contractista del personal nomenat per l'Arquitecte

Article 15.- El Constructor no podrà recusar als Arquitectes, Aparelladors, o personal encarregat per aquests de la vigilància de l'obra, ni demanar que per part de la propietat es designin altres facultatius per als reconeixements i amidaments.

Quan es cregui perjudicat per la seva tasca, procedirà d'acord amb allò estipulat a l'article precedent, però sense que per això no es puguin interrompre ni pertorbar la marxa dels treballs.

## Faltes del personal

Article 16.- L'Arquitecte, en el cas de desobediència a les seves instruccions, manifesta incompetència o negligència greu que comprometi o pertorbi la marxa dels treballs, podrà requerir el Contractista perquè aparti de l'obra als dependents o operaris causants de la pertorbació.

Article 17.- El Contractista podrà subcontractar capítols o unitats d'obra a altres contractistes i industrials, subjectant-se en el seu cas, a allò estipulat en el Plec de Condicions particulars i sense perjudici de les seves obligacions com a Contractista general de l'obra.

## *Epígraf 3: Prescripcions generals relatives als treballs, als materials i als mitjans auxiliars*

### Camins i accessos

Article 18.- El Constructor disposarà pel seu compte dels accessos a l'obra, la senyalització i el seu tancament o vallat. L'Aparellador o Arquitecte Tècnic podrà exigir la seva modificació o millora.

### Replanteig

Article 19.- El Constructor iniciarà les obres replantejant-les en el terreny i assenyalant-ne les referències principals que mantindrà com a base d'ulteriors replanteigs parcials. Aquests treballs es consideraran a càrrec del Contractista i inclosos en la seva oferta.

El Constructor sotmetrà el replanteig a l'aprovació de l'Aparellador o Arquitecte Tècnic i una vegada aquest últim hagi donat la seva conformitat prepararà una acta acompanyada d'un plànol que haurà de ser aprovat per l'Arquitecte, i serà responsabilitat del Constructor l'omissió d'aquest tràmit.

## **Començament de l'obra. Ritme d'execució dels treballs**

Article 20.- El Constructor començarà les obres en el termini marcat en el Plec de Condicions Particulars, desenvolupant-les en la forma necessària perquè dins dels períodes parcials assenyalats en el Plec esmentat quedin executats els treballs corresponents i, en conseqüència, l'execució total es dugui a terme dins del termini exigint en el Contracte. Obligatòriament i per escrit, el Contractista haurà de donar compte a l'Arquitecte i a l'Aparellador o Arquitecte Tècnic del començament dels treballs al menys amb tres dies d'anticipació.

## **Ordre dels treballs**

Article 21.- En general, la determinació de l'ordre dels treballs és facultat de la Contracta, excepte aquells casos en què, per circumstàncies d'ordre tècnic, la Direcció Facultativa estimi convenient variar.

## **Facilitat per a altres Contractistes**

Article 22.- D'acord amb el que requereixi la Direcció Facultativa, el Contractista General haurà de donar totes les facilitats raonables per a la realització dels treballs que siguin encomanats a tots els altres Contractistes que intervinguin en l'obra. Això sense perjudici de les compensacions econòmiques que tinguin lloc entre Contractistes per utilització de mitjans auxiliars o subministraments d'energia o altres conceptes.

En cas de litigi, ambdós Contractistes respectaran allò que resolgui la Direcció Facultativa.

## **Ampliació del projecte per causes imprevistes o de força major**

Article 23.- Quan sigui necessari per motiu imprevist o per qualsevol accident ampliar el Projecte, no s'interrompan els treballs i es continuaran segons les instruccions fetes per l'Arquitecte en tant es formula o tramita el Projecte Reformat. El Constructor està obligat a realitzar amb el seu personal i els seus materials allò que la Direcció de les obres disposi per fer calçats, apuntalaments, enderrocs, recalcaments o qualsevol obra de caràcter urgent, anticipant de moment aquest servei, l'import del qual li serà consignat en un pressupost addicional o abonat directament, d'acord amb el que s'estipuli.

## **Pròrroga per causa de força major**

Article 24.- Si per causa de força major i independent de la voluntat del Constructor, aquest no pogués començar les obres, o hagués de suspendre-les, o no li fos possible acabar-les en els terminis prefixats, se li atorgarà una pròrroga proporcionada per l'acompliment de la Contracta, previ informe favorable de l'Arquitecte. Per això, el Constructor exposarà, en un escrit dirigit a l'Arquitecte la causa que impedeix l'execució o la marxa dels treballs i el retard que degut a això s'originaria en els terminis acordats, raonant degudament la pròrroga que per l'esmentada causa sol·licita.

## **Responsabilitat de la Direcció Facultativa en el retard de l'obra**

Article 25.- El Contractista no podrà excusar-se de no haver complert els terminis d'obres estipulats, al·legant com a causa la carència de plànols o ordres de la Direcció Facultativa, a excepció del cas en què havent-ho sol·licitat per escrit no se li hagués proporcionat.

## **Condicions generals d'execució dels treballs**

Article 26.- Tots els treballs s'executaran amb estricta subjecció al Projecte, a les modificacions que prèviament hagin estat aprovades i a les ordres i instruccions que sota la responsabilitat de la Direcció Facultativa i per escrit, entreguin l'Arquitecte o l'Aparellador o Arquitecte Tècnic al Constructor, dins de les limitacions pressupostàries i de conformitat amb allò especificat a l'article 11.

Durant l'execució de l'obra es tindran en compte els principis d'acció preventiva de conformitat amb la Llei de Prevenció de Riscos Laborals.

## **Obres ocultes**

Article 27.- De tots els treballs i unitats d'obra que hagin de quedar ocults a l'acabament de l'edifici, se n'aixecaran els plànols que calguin per tal que quedin perfectament definits; aquests documents s'estendran per triplicat i se n'entregaran: un a l'Arquitecte; l'altre a l'Aparellador; i el tercer, al Contractista. Aquests documents aniran firmats per tots tres. Els plànols, que hauran d'anar suficientment acotats, es consideraran documents indispensables i irrecusables per a efectuar els amidaments.

## **Treballs defectuosos**

Article 28.- El Constructor haurà d'emprar materials que compleixin les condicions exigides en les "Condicions generals i particulars d'indole tècnica" del Plec de Condicions i realitzarà tots i cadascun dels treballs contractats d'acord amb allò

especificat també en l'esmentat document.

Per això, i fins que tingui lloc la recepció definitiva de l'edifici, és responsable de l'execució dels treballs que ha contractat i de les faltes i defectes que en els treballs hi poguessin existir per la seva mala execució o per la deficient qualitat dels materials emprats o aparells col·locats sense que li exoneri de responsabilitat el control que és competència de l'Aparellador o Arquitecte Tècnic, ni tampoc el fet que aquests treballs hagin estat valorats en les certificacions parcials d'obra, que sempre s'entendran esteses i abonades a bon compte.

Com a conseqüència de l'expressat anteriorment, quan l'Aparellador o Arquitecte Tècnic detecti vicis o defectes en els treballs executats, o que els materials emprats o els aparells col·locats no reuneixin les condicions preceptuades, ja sigui en el decurs de l'execució dels treballs, o un cop finalitzats, i abans de ser verificada la recepció definitiva de l'obra, podrà disposar que les parts defectuoses siguin enderrocades i reconstruïdes d'acord amb el que s'hagi contractat, i tot això a càrrec de la Contracta.

Si la Contracta no estimés justa la decisió i es negués a l'enderroc i reconstrucció ordenades, es plantejarà la qüestió davant l'Arquitecte de l'obra, que ho resoldrà.

## Vicis ocults

Article 29.- Si l'Aparellador o Arquitecte Tècnic tingués raons de pes per creure en l'existència de vicis ocults de construcció en les obres executades, ordenarà efectuar a qualsevol moment, i abans de la recepció definitiva, els assaigs, destructius o no, que cregui necessaris per reconèixer els treballs que suposi que són defectuosos, donant compte de la circumstància a l'Arquitecte. Les despeses que ocasionin seran a compte del Constructor, sempre i quan els vicis existeixin realment, en cas contrari seran a càrrec de la Propietat.

## Dels materials i dels aparells. La seva procedència

Article 30.- El Constructor té llibertat de proveir-se dels materials i aparells de totes classes en els punts que ell cregui convenient, excepte en els casos en què el Plec Particular de Condicions Tècniques preceptuï una procedència determinada.

Obligatòriament, i abans de procedir a la seva utilització i aplec, el Constructor haurà de presentar a l'Aparellador o Arquitecte Tècnic una llista completa dels materials i aparells que hagi d'emprar en la qual s'hi especifiquin totes les indicacions sobre marques, qualitats, procedència i idoneïtat de cadascun.

## Presentació de mostres

Article 31.- A petició de l'Arquitecte, el Constructor li presentarà les mostres dels materials amb l'anticipació prevista en el Calendari de l'Obra.

## Materials no utilitzables

Article 32.- El Constructor, a càrrec seu, transportarà i col·locarà, agrupant-los ordenadament i en el lloc adequat, els materials procedents de les excavacions, enderroc, etc., que no siguin utilitzables en l'obra.

Es retiraran de l'obra o es portarà a l'abocador, quan així sigui establert en el Plec de Condicions particulars vigent en l'obra. Si no s'hagués preceptuat res sobre el particular, es retiraran de l'obra quan així ho ordeni l'Aparellador o Arquitecte Tècnic, però acordant prèviament amb el Constructor la seva justa taxació, tenint en compte el valor d'aquests materials i les despeses del seu transport.

## Materials i aparells defectuosos

Article 33.- Quan els materials, elements d'instal·lacions o aparells no fossin de la qualitat prescrita en aquest Plec, o no tinguessin la preparació que s'hi exigeix o, en fi, quan la manca de prescripcions formals del Plec, es reconegués o es demostrés que no eren adequats per al seu objecte, l'Arquitecte, a instàncies de l'Aparellador o Arquitecte Tècnic, donarà ordre al Constructor de substituir-los per altres que satisfacin les condicions o acompleixin l'objectiu al qual es destinen.

Si el Constructor al cap de quinze (15) dies de rebre ordres que retiri els materials que no estiguin en condicions no ho ha fet, podrà fer-ho la Propietat carregant-ne les despeses a la Contracta.

Si els materials, elements d'instal·lacions o aparells fossin defectuosos, però acceptables a criteri de l'Arquitecte, es rebran, però amb la rebaixa de preu que ell determini, a no ser que el Constructor prefereixi substituir-los per altres en condicions.

## Despeses ocasionades per proves i assaigs

Article 34.- Totes les despeses dels assaigs, anàlisis i proves realitzats pel laboratori i, en general, per persones que no intervinguin directament a l'obra seran per compte del propietari o del promotor (art. 3.1. del Decret 375/1988. Generalitat de Catalunya)

## Neteja de les obres

Article 35.- Es obligació del Constructor mantenir netes les obres i els seus voltants, tant de runa com de materials sobrants, fer desaparèixer les instal·lacions provisionals que no siguin necessàries, així com adoptar les mesures i executar tots els treballs que calguin perquè l'obra ofereixi bon aspecte.

## Obres sense prescripcions

Article 36.- En l'execució de treballs que entren en la construcció de les obres i pels quals no existeixin prescripcions consignades explícitament en aquest Plec ni en la documentació restant del Projecte, el Constructor s'atindrà, en primer lloc, a les instruccions que dicti la Direcció Facultativa de les obres i, en segon lloc, a les regles i pràctiques de la bona

construcció.

#### *Epígraf 4: de les recepcions d'edificis i obres annexes*

### **De les recepcions provisionals**

Article 37.- Trenta dies abans de finalitzar les obres, l'Arquitecte comunicarà a la Propietat la proximitat del seu acabament amb la finalitat de convenir la data per a l'acte de recepció provisional.

Aquesta recepció es farà amb la intervenció de la Propietat, del Constructor, de l'Arquitecte i de l'Aparellador o Arquitecte Tècnic. Es convocarà també als tècnics restants que, en el seu cas, haguessin intervingut en la direcció amb funció pròpia en aspectes parcial o unitats especialitzades.

Practicat un detingut reconeixement de les obres, s'estendrà un acta amb tants exemplars com intervinents i signats per tots ells. Des d'aquesta data començarà a córrer el termini de garantia, si les obres es trobessin en estat de ser admeses.

Seguidament, els Tècnics de la Direcció Facultativa extendran el Certificat corresponent de final d'obra.

Quan les obres no es trobin en estat de ser rebudes, es farà constar en l'acta i es donarà al Constructor les oportunes instruccions per resoldre els defectes observats, fixant un termini per a subsolar-los, finalitzat el qual, s'efectuarà un nou reconeixement a fi de procedir a la recepció provisional de l'obra.

Si el Constructor no hagués complert, podrà declarar-se rescindit el contracte amb pèrdua de la fiança.

### **Documentació final d'obra**

Article 38.- L'Arquitecte Director facilitarà a la Propietat la documentació final de les obres, amb les especificacions i contingut

disposats per la legislació vigent i, si es tracta d'habitatges, amb allò que s'estableix en els paràgrafs 2, 3, 4 i 5, de l'apartat 2 de l'article 4t. del Reial Decret 515/1989, de 21 d'abril.

### **Medició definitiva dels treballs i liquidació provisional de l'obra**

Article 39.- Rebudes provisionalment les obres, es procedirà immediatament per l'Aparellador o Arquitecte Tècnic a la seva medició definitiva, amb la assistència precisa del Constructor o del seu representant. S'extendrà l'oportuna certificació per triplicat que, aprovada per l'Arquitecte amb la seva signatura, servirà per l'abonament per part de la Propietat del saldo resultant excepte la quantitat retinguda en concepte de fiança.

### **Termini de garantia**

Article 40.- El termini de garantia haurà d'estipular-se en el Plec de Condicions Particulars i en qualsevol cas mai no haurà de ser inferior a nou mesos.

### **Conservació de les obres rebudes provisionalment**

Article 41.- Les despeses de conservació durant el termini de garantia comprès entre les recepcions provisional i definitiva, seran a càrrec del Contractista.

Si l'edifici fos ocupat o emprat abans de la recepció definitiva, la vigilància, neteja i reparacions causades per l'ús seran a càrrec del propietari i les reparacions per vicis d'obra o per defectes en les instal·lacions, seran a càrrec de la Contracta.

### **De la recepció definitiva**

Article 42.- La recepció definitiva es verificarà després de transcorregut el termini de garantia en igual forma i amb les mateixes formalitats que la provisional, a partir de la data del qual cessarà l'obligació del Constructor de reparar al seu càrrec aquells desperfectes inherents a la conservació normal dels edificis i quedaran només subsistents totes les responsabilitats que poguessin afectar-li per vicis de construcció.

### **Pròrroga del termini de garantia**

Article 43.- Si en procedir al reconeixement per a la recepció definitiva de l'obra, no es trobés en les condicions degudes, la recepció definitiva s'aplaçarà i l'Arquitecte-Director marcarà al Constructor els terminis i formes en què s'hauran de fer les obres necessàries i, si no s'efectuessin dins d'aquests terminis, podrà resoldre's el contracte amb pèrdua de la fiança.

### **De les recepcions de treballs la contracta de les quals hagi estat rescindida**

Article 44.- En el cas de resolució del contracte, el Contractista estarà obligat a retirar, en el termini que es fixi en el Plec de Condicions Particulars, la maquinària, mitjans auxiliars, instal·lacions, etc., a resoldre els subcontractes que tingués concertats i a deixar l'obra en condicions de ser recomençada per una altra empresa.

Les obres i treballs acabats per complet es rebran provisionalment amb els tràmits establerts en l'article 35.

Transcorregut el termini de garantia es rebran definitivament segons allò que es disposa en els articles 39 i 40 d'aquest Plec.

Per a les obres i treballs no acabats però acceptables a criteri de l'Arquitecte Director, s'efectuarà una sola i definitiva recepció.

## **Capítol II: Condicions Econòmiques**

### *Epígraf 1: Principi general*

Article 45.- Tots els que intervenen en el procés de construcció tenen dret a percebre puntualment les quantitats acreditades per la seva correcta actuació d'acord amb les condicions contractualment establertes.

Article 46.- La propietat, el contractista i, en el seu cas, els tècnics poden exigir-se recíprocament les garanties adequades a

l'acompliment puntual de les seves obligacions de pagament.

### ***Epígraf 2: Fiances***

Article 47.- El Contractista prestarà fiança d'acord amb alguns dels procediments següents, segons que s'estipuli:

- a) Dipòsit previ, en metàl·lic o valors, o aval bancari, per import entre el 3 per 100 i 10 per 100 del preu total de contracta (art.53).
- b) Mitjançant retenció a les certificacions parcials o pagaments a compte en la mateixa proporció.

### **Fiança provisional**

Article 48.- En el cas que l'obra s'adjudiqui per subhasta pública, el dipòsit provisional per a prendre-hi part s'especificarà en l'anunci de l'esmentada subhasta i la seva quantia serà d'ordinari, i exceptuant estipulació distinta en el Plec de Condicions particulars vigent en l'obra, d'un tres per cent (3 per 100) com a mínim, del total del pressupost de contracta.

El Contractista al qual s'hagi adjudicat l'execució d'una obra o servei per la mateixa, haurà de dipositar en el punt i termini fixats a l'anunci de la subhasta o el que es determini en el Plec de Condicions particulars del Projecte, la fiança definitiva que s'assenyali i, en el seu defecte, el seu import serà del deu per cent (10 per 100) de la quantitat per la qual es faci l'adjudicació

de l'obra, fiança que pot constituir-se en qualsevol de les formes especificades en l'apartat anterior.

El termini assenyalat en el paràgraf anterior, i llevat condició expressa establerta en el Plec de Condicions Particulars, no excedirà de trenta dies naturals a partir de la data en què sigui comunicada l'adjudicació i en aquest termini haurà de presentar l'adjudicatari la carta de pagament o rebut que acrediti la constitució de la fiança a la qual es refereix el mateix paràgraf.

L'incompliment d'aquest requisit donarà lloc a què es declari nul·la l'adjudicació, i l'adjudicatari perdrà el dipòsit provisional que hagués fet per prendre part en la subhasta.

### **Execució de treballs amb càrrec a la fiança**

Article 49.- Si el Contractista es negués a fer pel seu compte els treballs necessaris per ultimar l'obra en les condicions contractades, l'Arquitecte-Director, en nom i representació del Propietari, els ordenarà executar a un tercer o, podrà realitzar-los directament per administració, abonant el seu import amb la fiança dipositada, sense perjudici de les accions a les quals tingui dret el propietari, en el cas que l'import de la fiança no fos suficient per cobrir l'import de les despeses efectuades en les unitats d'obra que no fossin de recepció.

### **De la seva devolució en general**

Article 50.- La fiança retinguda serà retornada al Contractista en un termini que no excedeixi trenta (30) dies un cop signada l'Acta de Recepció Definitiva de l'obra. La propietat podrà exigir que el Contractista li acrediti la liquidació i saldo dels seus deutes causats per l'execució de l'obra, tals com salaris, subministraments, subcontractes...

### **Devolució de la fiança en el cas que es facin recepcions parcials**

Article 51.- Si la propietat, amb la conformitat de l'Arquitecte Director, accedís a fer recepcions parcials, tindrà dret el Contractista a què li sigui retornada la part proporcional de la fiança.

### ***Epígraf 3: Dels preus***

#### **Composició dels preus unitaris**

Article 52.- El càlcul dels preus de les distintes unitats d'obra és el resultat de sumar els costos directes, els indirectes, les despeses generals i el benefici industrial.

Es considerant costos directes:

- a) La mà d'obra, amb els seus plusos, càrregues i assegurances socials, que intervinguin directament en l'execució de la unitat d'obra.
- b) Els materials, als preus resultants a peu d'obra, que quedin integrats en la unitat de què es tracti o que siguin necessaris per a la seva execució.
- c) Els equips i sistemes tècnics de seguretat i higiene per a la prevenció i protecció d'accidents i malalties professionals.
- d) Les despeses de personal, combustible, energia, etc. que tinguin lloc per l'accionament o funcionament de la maquinària i instal·lació utilitzades en l'execució de la unitat d'obra.
- e) Les despeses d'amortització i conservació de la maquinària, instal·lacions, sistemes i equips anteriorment citats.

Es consideraran costos indirectes:

Les despeses d'instal·lació d'oficines a peu d'obra, comunicacions, edificació de magatzems, tallers, pavellons temporals per

a obrers, laboratoris, assegurances, etc., els del personal tècnic i administratiu adscrits exclusivament a l'obra i els imprevistos. Totes aquestes despeses, es xifraran en un percentatge dels costos directes.

Es consideraran despeses generals:

Les despeses generals d'empresa, despeses financeres, càrregues fiscals i taxes de l'administració, legalment establertes.

Es xifraran com un percentatge de la suma dels costos directes i indirectes (en els contractes d'obres de l'Administració pública aquest percentatge s'estableix entre un 13 per 100 i un 17 per 100.)

Benefici industrial

El benefici industrial del Contractista s'estableix en el 6 per 100 sobre la suma de les partides anteriors.

Preu d'Execució material

S'anomenarà Preu d'Execució material el resultat obtingut per la suma dels anteriors conceptes excepte el

Benefici Industrial.

#### Preu de Contracta

El preu de Contracta és la suma dels costos directes, els indirectes, les Despeses Generals i el Benefici Industrial. L'IVA gira sobre aquesta suma, però no n'integra el preu.

#### Preus de contracta. Import de contracta

Article 53.- En el cas que els treballs a fer en un edifici o obra aliena qualsevol es contractessin a risc i ventura, s'entén per Preu de Contracta el que importa el cost total de la unitat d'obra, es a dir, el preu d'execució material més el tant per cent (%) sobre aquest últim preu en concepte de Benefici Industrial de Contractista. El benefici s'estima normalment, en un 6 per 100, llevat que en les Condicions Particulars se n'estableixi un altre de diferent.

#### Preus contradictoris

Article 54.- Es produiran preus contradictoris només quan la Propietat mitjançant l'Arquitecte decideixi introduir unitats o canvis de qualitat en alguna de les previstes, o quan calgui afrontar alguna circumstància imprevista.

El Contractista estarà obligat a efectuar els canvis.

Si no hi ha acord, el preu es resoldrà contradictòriament entre l'Arquitecte i el Contractista abans de començar l'execució dels treballs i en el termini que determini el Plec de Condicions Particulars. Si subsisteix la diferència s'acudirà, en primer lloc, al concepte més anàleg dins del quadre de preus del projecte, i en segon lloc al banc de preus d'utilització més freqüent en la localitat.

Els contradictoris que hi haguessin es referiran sempre als preus unitaris de la data del contracte.

#### Reclamacions d'augment de preus per causes diverses

Article 55.- Si el Contractista abans de la signatura del contracte, no hagués fet la reclamació o observació oportuna, no podrà sota cap pretext d'error o omissió reclamar augment dels preus fixats en el quadre corresponent del pressupost que serveixi de base per a l'execució de les obres (amb referència a Facultatives).

#### Formes tradicionals de medir o d'aplicar els preus

Article 56.- En cap cas podrà al·legar el Contractista els usos i costums del país respecte a l'aplicació dels preus o de la forma de medir les unitats d'obra executades, es respectarà allò previst en primer lloc, al Plec General de Condicions Tècniques, i en segon lloc, al Plec General de Condicions particulars.

#### De la revisió dels preus contractats

Article 57.- Si es contracten obres pel seu compte i risc, no s'admetrà la revisió dels preus en tant que l'increment no arribi, en la suma de les unitats que falten per realitzar d'acord amb el Calendari, a un muntant superior al tres per 100 (3 per 100) de l'import total del pressupost de Contracte.

En cas de produir-se variacions en alça superiors a aquest percentatge, s'efectuarà la revisió corresponent d'acord amb la fórmula establerta en el Plec de Condicions Particulars, percebent el Contractista la diferència en més que resulti per la variació de l'IPC superior al 3 per 100.

No hi haurà revisió de preus de les unitats que puguin quedar fora dels terminis fixats en el Calendari de la oferta.

#### Emmagatzemant de materials

Article 58.- El Contractista està obligat a fer els emmagatzemaments de materials o aparells d'obra que la Propietat ordeni per escrit.

Els materials emmagatzemats, una vegada abonats pel Propietari són, de l'exclusiva propietat d'aquest; de la seva cura i conservació en serà responsable el Contractista.

#### *Epígraf 4: Obres per administració*

##### Administració

Article 59.- Se'n diuen "Obres per Administració" aquelles en què les gestions que calgui per a la seva realització les porti directament el propietari, sigui ell personalment, sigui un representant seu o bé mitjançant un constructor.

Les obres per administració es classifiquen en les dues modalitats següents:

- a) Obres per administració directa.
- b) Obres per administració delegada o indirecta.

##### Obres per administració directa

Article 60.- Se'n diuen "Obres per Administració directa" aquelles en què el Propietari per si mateix o mitjançant un representant seu, que pot ser el mateix Arquitecte-Director, autoritzat expressament per aquest tema, porti directament les gestions que calguin per a l'execució de l'obra, adquirint-ne els materials, contractant-ne el seu transport a l'obra i, en definitiva, intervenint directament en totes les operacions precises perquè el personal i els obrers contractats per ell puguin realitzar-la; en aquestes obres el constructor, si hi fos, o l'encarregat de la seva realització, és un simple dependent del propietari, ja sigui com empleat seu o com autònom contractat per ell, que és el que reuneix, per tant, la doble personalitat de Propietat i Contractista.

##### Obres per administració delegada o indirecta

Article 61.- S'entén per "Obra per administració delegada o indirecta" la que convenen un Propietari i un Constructor perquè aquest últim, per comte d'aquell i com a delegat seu, realitzi les gestions i els treballs que calguin i es convinguin.



Són, per tant, característiques peculiars de les "Obres per Administració delegada o indirecte" les següents:

- a) Per part del Propietari, l'obligació d'abonar directament o per mitjà del Constructor totes les despeses inherents a la realització dels treballs convinguts, reservant-se el Propietari la facultat de poder ordenar, bé per si mateix o mitjançant l'Arquitecte-Director en la seva representació, l'ordre i la marxa dels treballs, l'elecció dels materials i aparells que en els treballs han d'emprar-se i, a la fi, tots els elements que cregui necessaris per regular la realització dels treballs convinguts.
- b) Per part del Constructor, l'obligació de portar la gestió pràctica dels treballs, aportant els seus coneixements constructius, els mitjans auxiliars que calguin i, en definitiva, tot allò que, en harmonia amb la seva tasca, es requereixi per a l'execució dels treballs, percebent per això del Propietari un tant per cent (%) prefixat sobre l'import total de les despeses efectuades i abonades pel Constructor.

## Liquidació d'obres per administració

Article 62.- Per a la liquidació dels treballs que s'executin per administració delegada o indirecta, regiran les normes que amb aquesta finalitat s'estableixin en les "Condicions particulars d'índole econòmica" vigents en l'obra; en cas que no n'hi haguessin, les despeses d'administració les presentarà el Constructor al Propietari, en relació valorada a la qual s'adjuntaran

en l'ordre expressat més endavant els documents següents conformats tots ells per l'Aparellador o Arquitecte Tècnic:

- a) Les factures originals dels materials adquirits per als treballs i el document adequat que justifiqui el dipòsit o la utilització dels esmentats materials en l'obra.
- b) Les nòmines dels jornals abonats, ajustades a allò que és establert en la legislació vigent, especificant el nombre d'hores treballades en l'obra pels operaris de cada ofici i la seva categoria, acompanyant les esmentades nòmines amb una relació numèrica dels encarregats, capatassos, caps d'equip, oficials i ajudants de cada ofici, peons especialitzats i solts, llisters, guardians, etc., que hagin treballat en l'obra durant el termini de temps al qual corresponguin les nòmines que es presentin.
- c) Les factures originals dels transports de materials posats en l'obra o de retirada d'enderrocs.
- d) Els rebuts de llicències, impostos i altres càrregues inherents a l'obra que hagin pagat o en la gestió de la qual hagi intervingut el Constructor, ja que el seu abonament és sempre a compte del Propietari.

A la suma de totes les despeses inherents a la pròpia obra en la gestió o pagament de la qual hagin intervingut el Constructor se li aplicarà, si no hi ha conveni especial, un quinze per cent (15 per 100), entenent-se que en aquest percentatge estan inclosos els mitjans auxiliars i els de seguretat preventius d'accidents, les despeses generals que originin al Constructor els treballs per administració que realitzi el Benefici Industrial del mateix.

## Abonament als constructor dels comptes d'administració delegada

Article 63.- Llevat pacte distint, els abonaments al Constructor dels comptes d'Administració delegada, els realitzarà el Propietari mensualment segons els comunicats de treball realitzats aprovats pel propietari o pel seu delegat representant. Independentment, l'Aparellador o l'Arquitecte Tècnic redactarà, amb la mateixa periodicitat, la medició de l'obra realitzada, valorant-la d'acord amb el pressupost aprovat. Aquestes valoracions no tindran efectes per als abonaments al Constructor sinó que s'hagués pactat el contrari contractualment.

## Normes per a l'adquisició dels materials i aparells

Article 64.- Això no obstant, les facultats que en aquests treballs per Administració delegada es reserva el Propietari per a l'adquisició dels materials i aparells, si al Constructor se li autoritza per gestionar-los i adquirir-los, haurà de presentar al Propietari, o en la seva representació a l'Arquitecte-Director, els preus i les mostres dels materials i aparells oferts, necessitant la seva prèvia aprovació abans d'adquirir-los.

## Responsabilitat del constructor en el baix rendiment dels obrers

Article 65.- Si l'Arquitecte-Director advertís en els comunicats mensuals d'obra executada que preceptivament ha de presentar-li el Constructor, que els rendiments de la mà d'obra, en totes o en alguna de les unitats d'obra executades fossin notablement inferiors als rendiments normals admesos generalment per a unitats d'obra iguals o similars, li ho notificarà per escrit al Constructor, amb la finalitat que aquest faci les gestions precises per augmentar la producció en la quantia assenyalada per l'Arquitecte-Director.

Si un cop feta aquesta notificació al Constructor, en els mesos successius, els rendiments no arribessin als normals, el Propietari queda facultat per reserir-se de la diferència, rebaixant-ne el seu import del quinze per cent (15 per 100) que pels conceptes abans expressats correspondria abonar-li al Constructor en les liquidacions quinzenals que preceptivament s'hagin d'efectuar-li. En cas de no arribar ambdues parts a un acord pel que fa als rendiments de la mà d'obra, se sotmetrà el cas a arbitratge.

## Responsabilitats del constructor

Article 66.- En els treballs d'obres per Administració delegada" el Constructor només serà responsable dels defectes constructius que poguessin tenir els treballs o unitats executades per ell i també els accidents o perjudicis que poguessin sobrevenir als obrers o a terceres persones per no haver pres les mesures necessàries i que en les disposicions legals vigents s'estableixen. En canvi, i exceptuant l'expressat a l'article 63 precedent, no serà responsable del mal resultat que poguessin donar els materials i aparells elegits segons les normes establertes en aquest article.

En virtut del que s'ha consignat anteriorment, el Constructor està obligat a reparar pel seu compte els treballs defectuosos i a respondre també dels accidents o perjudicis expressats en el paràgraf anterior.

### *Epígraf 5: De la valoració i abonament dels treballs*

#### Formes diferents d'abonament de les obres

Article 67.- Segons la modalitat elegida per a la contractació de les obres i exceptuant que en el Plec Particular de Condicions econòmiques s'hi preceptui una altra cosa, l'abonament dels treballs s'efectuarà així:

1r. Tipus fix o tant alçat total. S'abonarà la xifra prèviament fixada com a base de l'adjudicació, disminuïda en el seu cas a l'import de la baixa efectuada per l'adjudicatari.

2n. Tipus fix o tant alçat per unitat d'obra, el preu invariable del qual s'hagi fixat a la bestreta, podent-ne variar solament el nombre d'unitats executades.

Prèvia medició i aplicant al total de les unitats diverses d'obra executades, del preu invariable estipulat a la bestreta per cadascuna d'elles, s'abonarà al Contractista l'import de les compreses en els treballs executats i ultimats d'acord amb els documents que constitueixen el Projecte, els quals serviran de base per a la medició i valoració de les diverses unitats.

3r. Tant variable per unitat d'obra, segons les condicions en què es realitzi i els materials diversos emprats en la seva execució d'acord amb les ordres de l'Arquitecte-Director.

S'abonarà al Contractista en idèntiques condicions al cas anterior.

4t. Per llistes de jornals i rebuts de materials autoritzats en la forma que el present "Plec General de Condicions econòmiques" determina.

5è. Per hores de treball, executat en les condicions determinades en el contracte.

## Relacions valorades i certificacions

Article 68.- En cada una de les èpoques o dates que es fixin en el contracte o en els "Plec de Condicions Particulars" que regeixin en l'obra, formarà el Contractista una relació valorada de les obres executades durant els terminis previstos, segons la medició que haurà practicat l'Aparellador.

El treball executat pel Contractista en les condicions preestablertes, es valorarà aplicant al resultat de la medició general, cúbica, superficial, lineal, ponderal o numeral corresponent per a cada unitat d'obra, els preus assenyalats en el pressupost per a cadascuna d'elles, tenint present a més allò establert en el present "Plec General de Condicions econòmiques" respecte a millores o substitucions de materials o a les obres accessòries i especials, etc.

Al Contractista, que podrà presenciar les medicions necessàries per entendre aquesta relació, l'Aparellador li facilitarà les dades corresponents de la relació valorada, acompanyant-les d'una nota d'enviament, a l'objecte que, dins del termini de deu (10) dies a partir de la data de recepció d'aquesta nota, el Contractista pugui en examinar-les i tornar-les firmades amb la seva conformitat o fer, en cas contrari, les observacions o reclamacions que consideri oportunes. Dins dels deu (10) dies següents a la seva recepció, l'Arquitecte-Director acceptarà o refusarà les reclamacions del Contractista si hi fossin, donant-li compte de la seva resolució i podent el Contractista, en el segon cas, acudir davant el Propietari contra la resolució de l'Arquitecte-Director en la forma prevista en els "Plec Generals de Condicions Facultatives i Legals".

Prenent com a base la relació valorada indicada en el paràgraf anterior, l'Arquitecte-Director expedirà la certificació de les obres executades.

De l'import se'n deduirà el tant per cent que per a la constitució de la finança s'hagi preestablert.

El material emmagatzemat a peu d'obra per indicació expressa i per escrit del Propietari, podrà certificar-se fins el noranta per cent (90 per 100) del seu import, als preus que figuren en els documents del Projecte, sense afectar-los del tant per cent de Contracta.

Les certificacions es remetran al Propietari, dins del mes següent al període al qual es refereixen, i tindran el caràcter de document i entregues a bon compte, subjectes a les rectificacions i variacions que es deriven de la liquidació final, no suposant tampoc aquestes certificacions ni aprovació ni recepció de les obres que comprenen.

Les relacions valorades contindran solament l'obra executada en el termini al qual la valoració es refereix. En cas que l'Arquitecte-Director ho exigís, les certificacions s'extendran a l'origen.

## Milliores d'obres lliurement executades

Article 69.- Quan el Contractista, inclòs amb autorització de l'Arquitecte-Director, utilitzés materials de preparació més acurada o de mides més grans que l'assenyalat en el Projecte o substituís una classe de fàbrica per una altra de preu més alt, o executés amb dimensions més grans qualsevol part de l'obra o, en general introduís en l'obra sense demanar-li, qualsevol altra modificació que sigui beneficiosa a criteri de l'Arquitecte-Director, no tindrà dret, no obstant, més que a l'abonament del que pogués correspondre en el cas que hagués construït l'obra amb estricta subjecció a la projectada i contractada o adjudicada.

## Abonament de treballs pressupostats amb partida alçada

Article 70.- Exceptuant el preceptuat en el "Plec de Condicions Particulars d'índole econòmica", vigent en l'obra, l'abonament

dels treballs pressupostats en partida alçada, s'efectuarà d'acord amb el procediment que correspongui entre els que a continuació s'expressen:

a) Si hi ha preus contractats per a unitats d'obra iguals, les pressupostades mitjançant partida alçada, s'abonaran prèvia medició i aplicació del preu establert.

b) Si hi ha preus contractats per a unitats d'obra similars, s'establiran preus contradictoris per a les unitats amb partida alçada, deduïts dels similars contractats.

c) Si no hi ha preus contractats per a unitats d'obra iguals o similars, la partida alçada s'abonarà íntegrament al Contractista, exceptuant el cas que en el Pressupost de l'obra s'expressi que l'import d'aquesta partida s'ha de justificar, en aquest cas, l'Arquitecte-Director indicarà al Contractista i amb anterioritat a l'execució, el procediment que s'ha de seguir per portar aquest compte que, en realitat serà d'administració, valorant-ne els materials i jornals als preus que figuren en el Pressupost aprovat o, en el seu defecte, als que anteriorment a l'execució convinguin ambdues parts, incrementant-se l'import total amb el percentatge que es fixi en el Plec de Condicions Particulars en concepte de Despeses Generals i Benefici Industrial del Contractista.

## Abonament d'esgotaments i altres treballs especials no contractats

Article 71.- Quan calguessin efectuar esgotaments, injeccions o altres treballs de qualsevol índole especial o ordinària, que per no haver estat contractats no fossin per compte del Contractista, i si no fossin contractats amb tercera persona, el Contractista tindrà l'obligació de fer-los i de pagar les despeses de tota mena que ocasionin, i li seran abonats pel Propietari per separat de la Contracta.

A més de reintegrar mensualment aquestes despeses al Contractista, se li abonarà juntament amb ells el tant per cent de l'import total que, en el seu cas, s'especifiqui en el Plec de Condicions Particulars.

## Pagaments

Article 72.- El Propietari pagarà en els terminis prèviament establerts.

L'import d'aquests terminis correspondrà precisament al de les certificacions d'obra conformades per l'Arquitecte-Director, en virtut de les quals es verificaran els pagaments.

## Abonament de treballs executats durant el termini de garantia

Article 73.- Efectuada la recepció provisional i si durant el termini de garantia s'haguessin executat treballs, per al seu abonament es procedirà així:

1r. Si els treballs que es fan estiguessin especificats en el Projecte i, sense causa justificada, no s'haguessin realitzat pel Contractista al seu temps, i l'Arquitecte-Director exigís la seva realització durant el termini de garantia, seran valorats els preus que figuren en el pressupost i abonats d'acord amb el que es va establir en els "Plec Particulars" o en el seu defecte en els Generals, en el cas que aquests preus fossin inferiors als vigents en l'època de la seva realització; en cas contrari, s'aplicaran aquests últims.

2n. Si s'han fet treballs puntuals per a la reparació de desperfectes ocasionats per l'ús de l'edifici, degut a que aquest ha estat utilitzat durant aquest temps pel Propietari, es valoraran i abonaran els preus del dia, prèviament acordats.

3r. Si s'han fet treballs per a la reparació de desperfectes ocasionats per deficiència de la construcció o de la qualitat dels materials, no s'abonarà per aquests treballs res al Contractista.

### *Epígraf 6: De les indemnitzacions mútues*

## Import de la indemnització per retard no justificat en el termini d'acabament de les obres

Article 74.- La indemnització per retard en l'acabament s'establirà en un tant per mil (0/000) de l'import total dels treballs contractats, per cada dia natural de retard, comptats a partir del dia d'acabament fixat en el calendari d'obra.

Les sumes resultants es descomptaran i retindran amb càrrec a la fiança.

## Demora dels pagaments

Article 75.- Si el propietari no pagués les obres executades, dins del mes següent a què correspon el termini convingut, el Contractista tindrà a més el dret de percebre l'abonament d'un quatre i mig per cent (4,5 per 100) anual, en concepte d'interessos de demora, durant l'espai de temps de retard i sobre l'import de l'esmentada certificació.

Si encara transcorreguessin dos mesos a partir de l'acabament d'aquest termini d'un mes sense realitzar-se aquest pagament, tindrà dret el Contractista a la resolució del contracte, procedint-se a la liquidació corresponent de les obres executades i dels materials emmagatzemats, sempre que aquests reuneixin les condicions preestablertes i que la seva quantitat no excedeixi de la necessària per a la finalització de l'obra contractada o adjudicada.

Malgrat l'expressat anteriorment, es refusarà tota sol·licitud de resolució del contracte fundat en la demora de pagaments, quan el Contractista no justifiqui que en la data de l'esmentada sol·licitud ha invertit en obra o en materials emmagatzemats admissibles la part de pressupost corresponent al termini d'execució que tingui assenyalat al contracte.

### *Epígraf 7: Varis*

## Millores i augments d'obra. Casos contraris

Article 76.- No s'admetran millores d'obra, només en el cas que l'Arquitecte-Director hagi manat per escrit l'execució de treballs nous o que millorin la qualitat dels contractats, així com la dels materials i aparells previstos en el contracte.

Tampoc s'admetran augments d'obra en les unitats contractades, excepte en cas d'error en les medicions del Projecte, a no ser que l'Arquitecte-Director ordeni, també per escrit, l'ampliació de les contractades.

En tots aquests casos serà condició indispensable que ambdues parts contractants, abans de la seva execució o utilització, convinguin per escrit els imports totals de les unitats millorades, els preus dels nous materials o aparells ordenants utilitzar i els augments que totes aquestes millores o augments d'obra suposin sobre l'import de les unitats contractades.

Se seguirà el mateix criteri i procediment, quan l'Arquitecte-Director introdueixi innovacions que suposin una reducció apreciable en els imports de les unitats d'obra contractades.

## Unitats d'obra defectuoses però acceptables

Article 77.- Quan per qualsevol causa calgués valorar obra defectuosa, però acceptable segons l'Arquitecte-Director de les obres, aquest determinarà el preu o partida d'abonament després de sentir al Contractista, el qual s'haurà de conformar amb

l'esmentada resolució, excepte el cas en què, estant dins el termini d'execució, s'estimi més enderrocar l'obra i refer-la d'acord amb condicions, sense excedir l'esmentat termini.

## Assegurança de les obres

Article 78.- El Contractista estarà obligat a assegurar l'obra contractada durant tot el temps que duri la seva execució fins la recepció definitiva; la quantia de l'assegurança coincidirà en cada moment amb el valor que tinguin per Contracta els objectes assegurats. L'import abonat per la Societat Asseguradora, en el cas de sinistre, s'ingressarà en compte a nom del Propietari, perquè amb càrrec al compte s'aboni l'obra que es construeixi, i a mesura que aquesta es vagi fent. El reintegrament d'aquesta quantitat al Contractista es farà per certificacions, com la resta dels treballs de la construcció. En cap cas, llevat conformitat expressa del Contractista, fet en document públic, el Propietari podrà disposar d'aquest import per menesters distints del de reconstrucció de la part sinistrada; la infracció del què anteriorment s'ha exposat serà motiu suficient perquè el Contractista pugui resoldre el contracte, amb devolució de fiança, abonament complet de despeses, materials emmagatzemats, etc., i una indemnització equivalent a l'import dels danys causats al Contractista pel sinistre i que no se li haguessin abonats, però sols en proporció equivalent a allò que representi la indemnització abonada per la Companyia Asseguradora, respecte a l'import dels danys causats pel sinistre, que seran taxats amb aquesta finalitat per l'Arquitecte-Director.

En les obres de reforma o reparació, es fixarà prèviament la part d'edifici que hagi de ser assegurada i la seva quantia, i si res no es preveu, s'entendrà que l'assegurança ha de comprendre tota la part de l'edifici afectada per l'obra. Els riscos assegurats i les condicions que figuren a la pòlissa o pòlisses d'Assegurances, els posarà el Contractista, abans de contractar-los, en coneixement del Propietari, a l'objecte de recaptar d'aquesta la seva prèvia conformitat o objeccions.

## Conservació de l'obra

Article 79.- Si el Contractista, tot i sent la seva obligació, no atén la conservació de l'obra durant el termini de garantia, en el cas que l'edifici no hagi estat ocupat pel Propietari abans de la recepció definitiva, l'Arquitecte-Director, en representació del Propietari, podrà disposar tot el que calgui perquè s'atengui la vigilància, neteja i tot el que s'hagués de menester per la seva

bona conservació, abonant-se tot per compte de la Contracta.

En abandonar el Contractista l'edifici, tant per bon acabament de les obres, com en el cas de resolució del contracte, està obligat a deixar-ho desocupat i net en el termini que l'Arquitecte-Director fixi.

Després de la recepció provisional de l'edifici i en el cas que la conservació de l'edifici sigui a càrrec del Contractista, no s'hi guardaran més eines, útils, materials, mobles, etc. que els indispensables per a la vigilància i neteja i pels treballs que fos necessari executar.

En tot cas, tant si l'edifici està ocupat com si no, el Contractista està obligat a revisar i reparar l'obra, durant el termini expressat, procedint en la forma prevista en el present "Plec de Condicions Econòmiques".

## Utilització pel contractista d'edificis o bens del propietari

Article 80.- Quan durant l'execució de les obres el Contractista ocupi, amb la necessària i prèvia autorització del Propietari, edificis o utilitzi materials o útils que pertanyin al Propietari, tindrà obligació de adobar-los i conservar-los per fer-ne entrega a

l'acabament del contracte, en estat de perfecte conservació, reposant-ne els que s'haguessin inutilitzats, sense dret a indemnització per aquesta reposició ni per les millores fetes en els edificis, propietats o materials que hagi utilitzat.

En el cas que en acabar el contracte i fer entrega del material, propietats o edificacions, no hagués acomplert el Contractista amb allò previst en el paràgraf anterior, ho realitzarà el Propietari a costa d'aquell i amb càrrec a la fiança.

El present Plec General, es subscriu en prova de conformitat per la Propietat i el Contractista en quadruplicat exemplar, un per cada una de les parts, el tercer per l'Arquitecte-Director i el quart per l'expedient del Projecte dipositat en el Col·legi d'Arquitectes el qual es convé que donarà fe del seu contingut en cas de dubtes o discrepàncies.

Palafolls, maig 2018

Signat:

Joan Torner i Corcoy.  
Arquitecte

L'Ajuntament de Palafolls

LA CONTRACTA

## **II. PLEC DE CONDICIONS**

## **ÍNDEX**

### **1.- INTRODUCCIÓ**

- 1.1.- DEFINICIÓ
- 1.2.- ÀMBIT D'APLICACIÓ
- 1.3.- DISPOSICIONS TÈCNIQUES LEGALS A TENIR EN COMPTE
- 1.4.- CONDICIONS GENERALS
- 1.5.- DESCRIPCIÓ DEL PROJECTE

### **2.- CONDICIONS QUE HAURAN DE SATISFER ELS MATERIALS**

#### 2.1.- MATERIALS D'ÚS GENERAL

- 2.1.1.- Procedència dels materials
- 2.1.2.- Ciment Pòrtland
- 2.1.3.- Aigua a utilitzar en beurades, morters i formigons
- 2.1.4.- Àrid per morters i formigons
- 2.1.5.- Formigons, morters i beurades de ciment
- 2.1.6.- Productes d'addició
- 2.1.7.- Productes de curat per a formigons
- 2.1.8.- Fusta per a motlles i encofrats
- 2.1.9.- Acer per a armadures
- 2.1.10.- Materials ceràmics
- 2.1.11.- Acer en xapes i perfils laminats
- 2.1.12.- Malla electrosoldada d'acer per a formigó armat o pretensat
- 2.1.13.- Escullera
- 2.1.14.- Geotèxtils
- 2.1.15.- Sorra per al recolzament de canonades
- 2.1.16.- Materials per a replens en rases
- 2.1.17.- Explosius
- 2.1.18.- Juntes d'estanquitat
- 2.1.19.- Productes d'impermeabilització de superfícies i junts

#### 2.2.- MATERIALS I ELEMENTS PER A CONDUCCIONS

- 2.2.1.- Tubs prefabricats de formigó
- 2.2.2.- Tubs de fibrociment
- 2.2.3.- Tubs de PVC
- 2.2.4.- Tubs de polietilè d'alta densitat
- 2.2.5.- Tubs de polietilè d'alta densitat de perfil buit i desenvolupament en espiral
- 2.2.6.- Tubs d'acer galvanitzat
- 2.2.7.- Tubs de fosa dúctil
- 2.2.8.- Tubs de PRFV

- 2.2.9.- Altres canonades
- 2.2.10.- Vàlvules
- 2.2.11.- Carrets de desmuntatge
- 2.2.12.- Calderins anti-ariet
- 2.2.13.- Bombes
- 2.2.14.- Pous de registre
- 2.2.15.- Pericons
- 2.2.16.- Fosa per a marcs, tapes i altres elements
- 2.2.17.- Esglaons
- 2.2.18.- Galvanitzats
- 2.2.19.- Pintures de cromat de zenc-òxid de ferro per imprimació contra la corrosió del ferro

### 2.3.- MATERIALS PER A PAVIMENT.

- 2.3.1.- Reg d'imprimació
- 2.3.2.- Reg d'adherència
- 2.3.3.- Barreja bituminosa en calent
- 2.3.4.- Tractaments superficials
- 2.3.5.- Material granular per a ferm
- 2.3.6.- Vorades
- 2.3.7.- Panots hidràulics

### 2.4.- EQUIPS I INSTAL·LACIONS D'ENERGIA ELÈCTRICA I TELECONTROL

### 2.5.- MATERIALS NO INCLOSOS EN EL PLEC

### 2.6.- EXAMEN I PROVES DELS MATERIALS

### 2.7.- MATERIALS INADEQUATS

### 2.8.- RESPONSABILITAT DEL CONTRACTISTA

### 2.9.- MÀ D'OBRA

### 2.10.- MATERIALS I INSTAL·LACIONS AUXILIARS

## **3.- CONDICIONS TÈCNIQUES PER UNITATS D'OBRES**

### 3.1.- SISTEMA SUSTENTACIÓ

- 3.1.1.- Subsistema moviment de terres
  - 3.1.1.1.- Neteja del terreny
  - 3.1.1.2.- Explanacions, buidats i buixardats
  - 3.1.1.3.- Reblerts i terraplens
  - 3.1.1.4.- Excavació de rases i pous
  - 3.1.1.5.- Transport de terres

## 3.2.- SISTEMA ESTRUCTURA

- 3.2.1.- Subsistema sota-rasant fonaments
  - 3.2.1.1.- Fonamentació directa
  - 3.2.1.2.- Fonamentació profunda
- 3.2.2.- Subsistema sobre-rasant estructura
  - 3.2.2.1.- Estructures de formigó
  - 3.2.2.2.- Estructures d'acer
  - 3.2.2.3.- Estructures d'obra de fàbrica
  - 3.2.2.4.- Estructures de fusta
  - 3.2.2.5.- Estructures mixtes

## 3.3.- SISTEMA ENVOLVENT

- 3.3.1.- Subsistema cobertes
  - 3.3.1.1.- Cobertes planes
  - 3.3.1.2.- Cobertes inclinades
  - 3.3.1.3.- Obertures / llueraris
- 3.3.2.- Subsistema façanes
  - 3.3.2.1.- Tancaments
  - 3.3.2.2.- Obertures
- 3.3.3.- Subsistema soleres
- 3.3.4.- Subsistema defenses
  - 3.3.4.1.- Baranes
  - 3.3.4.2.- Reixes
- 3.3.5.- Subsistema impermeabilització i aïllaments
  - 3.3.5.1.- Aïllaments contra el foc
  - 3.3.5.2.- Aïllaments tèrmics-acústics
  - 3.3.5.3.- Aïllaments contra la humitat

## 3.4.- SISTEMA COMPARTIMENTACIÓ INTERIOR / ACABATS

- 3.4.1.- Subsistema particions
  - 3.4.1.1.- Envans
  - 3.4.1.2.- Mamapares
  - 3.4.1.3.- Fusteries interiors
- 3.4.2.- Subsistema paviments
  - 3.4.2.1.- Continus
  - 3.4.2.2.- Flexibles
  - 3.4.2.3.- Per peces
  - 3.4.2.4.- Tècnics
- 3.4.3.- Subsistema cel ras
- 3.4.4.- Subsistema revestiments
  - 3.4.4.1.- Alicatats
  - 3.4.4.2.- Arrebossats
  - 3.4.4.3.- Enguixats
  - 3.4.4.4.- Aplacats
  - 3.4.4.5.- Pintats
  - 3.4.4.6.- Estucats-esgrafiats



### 3.5.- SISTEMA CONDICIONAMENT AMBIENTAL I INSTAL·LACIONS

- 3.5.1.- Subsistema control ambiental
  - 3.5.1.1.- Calefacció
  - 3.5.1.2.- Climatització
  - 3.5.1.3.- Ventilació
  - 3.5.1.4.- Il·luminació
- 3.5.2.- Subsistema suministres
  - 3.5.2.1.- Aigua
  - 3.5.2.2.- Gas natural
  - 3.5.2.3.- Gasos líquuats
  - 3.5.2.4.- Gasoil
- 3.5.3.- Subsistema evacuació
  - 3.5.3.1.- Líquids
  - 3.5.3.2.- Fums i gasos de combustió
  - 3.5.3.3.- Sòlids
- 3.5.4.- Subsistema transport
  - 3.5.4.1.- Ascensor
  - 3.5.4.2.- Muntacàrregues
  - 3.5.4.3.- Escales mecàniques
- 3.5.5.- Subsistema seguretat
  - 3.5.5.1.- Protecció contra incendis
  - 3.5.5.2.- Protecció al llamp
- 3.5.6.- Subsistema connexions
  - 3.5.6.1.- Electricitat
  - 3.5.6.2.- Telecomunicacions
  - 3.5.6.3.- Audiovisuals - comunicacions
- 3.5.7.- Subsistema energies renovables i alta eficiència
  - 3.5.7.1.- Solar tèrmica
- 3.5.8.- Subsistema equipaments i d'altres
  - 3.5.8.1.- Aparells sanitaris

### **4.- CONDICIONS GENERALS DE MESURES I VALORACIÓ DE LES OBRES.**

### **5.- REPLANTEIG.**

### **6.- ACCESSOS.**

### **7.- OBRES NO VISTES.**

### **8.- VIGILÀNCIA DE L'OBRA.**

### **9.- PROTECCIÓ CONTRA LES AIGÜES.**

**10.- SENYALITZACIÓ I PROTECCIÓ.**

**11.- INTERPRETACIÓ DE DOCUMENTS I PLÀNOLS D'EXECUCIÓ.**

**12.- PLÀNOLS D'OBRES ACABADES.**

**13.- DESALLOTJAMENT DE L'OBRA I EVACUACIÓ DE LA MAQUINÀRIA I DELS MATERIALS SENSE ÚS.**

**14.- ASSEGURANCES.**

## **1.- INTRODUCCIÓ**

### **1.1. DEFINICIÓ**

El present Plec de Condicions Tècniques Particulars constitueix un conjunt d'instruccions per al desenvolupament de les Obres i conté condicions normalitzades pel que fa als materials i a les unitats d'obra.

### **1.2. ÀMBIT D'APLICACIÓ**

El contractista haurà d'atenir-se per l'execució dels treballs a les condicions especificades en els capítols d'aquest Plec de Condicions, respecte a les condicions que hauran de reunir els materials, forma d'execució de les obres i instal·lacions, normativa i assaigs en que s'hauran de sotmetre les obres realitzades i condicions de recepció de les mateixes, excepte que existeixin especificacions o majors concrecions en el projecte.

Les prescripcions d'aquest Plec, seran d'aplicació a totes les obres compreses al present Projecte. A tots els articles del present Plec de Condicions Tècniques s'entendrà que el seu contingut regeix per a les matèries que expressen els seus títols en quant no s'oposin a allò establert a la Llei de Bases de la Administració Local, al Reglament General de Contractació i en el Plec de Clàusules Administratives Generals. En cas contrari sempre serà primer el contingut d'aquestes disposicions.

### **1.3. DISPOSICIONS TÈCNIQUES LEGALS A TENIR EN COMPTE**

A més del que s'especifica en el Plec de Prescripcions Tècniques Particulars s'acompliran les prescripcions, en quant puguin afectar a les obres, de les disposicions, normes i reglaments, que es relacionen a continuació:

- Plec de Prescripcions Tècniques Generals per a la Recepció de Ciments (Decret 1312/1988 del 28 de octubre).
- Codi Tècnic de l'Edificació ( CTE )
- Plec General de Condicions per a la Recepció de Conglomerats Hidràulics de 10-IV-64 (P.C.C.H. - 64).
- "Instrucción para el Proyecto y Ejecución de Obras de Hormigón Estructural" (EHE), aprovat per Decret 2661/1998.
- Recomanacions per l'execució i control de les armadures posttenses de l'Instituto Eduardo Torroja.
- Recomanacions pràctiques per una bona protecció del formigó de l'Instituto Eduardo Torroja.
- Norma Britànica BS 8007, "Design of Concrete Structures for Retaining Aqueous Liquids", British Standards Institution, 1987.

- Plec General de Condicions Facultatives per a Canonades d'Abastament d'Aigües, aprovat per C.M. del 28 de juliol de 1974.
- Normes per a la Redacció i Projectes d'Abastament d'Aigües i Sanejament de Poblacions, de desembre de 1977.
- Plec de Condicions per a la Fabricació, Transport i Muntatge de canonades de Formigó, de l'Associació Tècnica de Derivats del Cement.
- Instrucció de l'Institut Eduardo Torroja per a tubs de formigó armat o pretensat. Comissió de tubs de formigó, juny 1980.
- Normes americanes AWWA C-301, C-900 I C-950.
- Plec de Condicions varies de l'Edificació (1948) compost pel Centre experimental d'Arquitectura, aprovat pel Consell Superior dels Col·legis d'Arquitectes i adaptat a les Obres dependents de la Direcció General d'Arquitectura. Reimprès l'any 1963.
- Norma de Construcción Sismorresistente NCSE-94, aprovada per Real Decret 2543/1994 de 29 de desembre de 1995.
- Plec de Condicions Tècniques de la Direcció General d'Arquitectura-1960, aprovat per O.M. del 4 de juny de 1973.
- Normes M.V.-101 i M.V.-102, sobre edificació del "Ministerio de la Vivienda", i altres normes dictades per l'esmentat Ministeri i aplicables a les obres compreses al Present Projecte.
- Norma bàsica M.V. 103/1972 sobre el "Càlcul de les estructures d'acer laminat en edificació", aprovat per Decret 1353/1973 del 12 d'abril.
- Instrucció EM-62 per a estructures metàl·liques, de l'Institut Eduardo Torroja. NTE, Centre d'estudis de la Construcció.
- Norma Tecnològica de l'Edificació. NTE, Centre d'estudis de la Construcció.
- Normes UNE d'aplicació al Ministeri d'Obres Públiques.
- Plec de Condicions Facultatives Generals per a Obres de Sanejament, aprovat per O.M. del 23 de juliol de 1949.
- Normes d'Assaig del Laboratori del Transport i Mecànica del Sòl.
- Mètodes d'Assaig del Laboratori Central (M.O.P.).
- Llei de Patrimoni de l'Estat i el seu Reglament.
- Reglaments d'armes i explosius, de decret del 27 de desembre de 1944.
- Plec de Prescripcions Tècniques Generals per a les Obres de Carreteres i Ponts M.O.P. (PG-4/88) B.O.E. del 3 de març de 1988. Amb les actuacions segons Ordre Ministerial

8/5/89 B.O.E. del 15 de maig de 1989 i O.M. 28/9/88 B.O.E. del 9 d'octubre de 1989.

- Instrucció de Carreteres de la Direcció General de Carreteres i Camins Veïnals.
- Reglament Nacional del Treball a la Construcció i Obres Públiques i Disposicions complementàries (ordre del 11.4.1946 i 8.2.1951).
- Reglament i ordres en vigor sobre Seguretat i Salut en el Treball a la Construcció i Obres Públiques, a partir del Reial Decret 1627/1997 de 24 d'octubre..
- Norma ASHE-IX, "Welding Qualifications".
- Instal·lacions de Transformadors i Línies en general, O.M. del 23 de febrer de 1949 (B.O.E. del 10 de Abril).
- Normes per a la Construcció de Línies Aèries de Transport d'Energia Elèctrica d'Alta Tensió al Serveis d'Obres Públiques. O.M. de 10 de juliol de 1948 (B.O.E. del 21 de juliol).
- Reglament Tècnic de Línies Aèries d'Alta Tensió, de 28 de novembre de 1968.  
Reglament Tècnic de Baixa Tensió. O.M. del 9 de febrer de 1966 (B.O.E. del 19 de febrer).
- Reglament electrotècnic per a Baixa Tensió i instruccions complementàries, aprovat per Decret 4213/1973 del 20 de setembre.
- Tramitació d'autoritacions per a l'establiment de línies elèctriques, ordre Ministerial de 9 de febrer de 1966.
- Normes de Pintura de l'Institut Nacional de Tècnica Aeroespacial Esteban Terrades (E.T.).
- Normes d'Associació Electrònica Espanyola (AEE) per a materials.
- Normes VIDE per a materials elèctrics.
- Instrucció de Carreteres 8.3. I-C Senyalització d'Obres.
- Instrucció de Carreteres 6.1. I-C, 6.2. I-C Seccions de ferm.
- Instrucció per al control de fabricació i posta en obra de mesclres bituminoses.
- Normes ASTM.
- Normes DIN.
- Normes ISO.
- Totes les normatives, disposicions, Reals Decrets, Lleis, ... que s'anomenen en la memòria d'aquest projecte.

- Quantes altres disposicions, normes i reglaments que, pel seu caràcter general i contingut, afectin a les Obres i hagin entrat en vigor en el moment de l'adjudicació d'aquestes.

Aquests Plecs de Condicions i Normes seran d'aplicació en tots aquells casos en que no es contradigui el que està disposat expressament al Present Plec de Prescripcions Tècniques. En cas de contradicció entre Plec i Norma, queda a judici de l'Enginyer Director decidir les prescripcions a complir.

#### **1.4. CONDICIONS GENERALS**

Tots els materials, equips i instal·lacions que s'utilitzin a les obres hauran d'acomplir les condicions que s'estableixen en aquest Capítol i ser aprovats per el Director de l'obra.

La redacció d'aquest Plec contempla tant els materials i l'execució de les obres inclosos en aquest projecte com altres unitats que, davant de qualsevol imprevist, puguin aparèixer durant el desenvolupament de l'obra.

En cas de requerir-se en alguna fase de l'execució del present projecte alguna unitat no contemplada explícitament en aquest Plec, aquesta no podrà ser instal·lada o executada sense el vist-i-plau de l'Enginyer Director.

Serà obligació del Contractista avisar el Director de l'obra de les procedències dels materials que vagin a ser utilitzats, amb anticipació suficient del moment de fer-los servir, per a que puguin executar-se els assaigs oportuns.

Tots els materials que es proposin pel seu ús a les Obres, hauran de ser examinats i assajats abans de la seva acceptació. L'acceptació, en qualsevol moment, d'un material no serà obstacle per a que sigui rebutjat en el futur si es troben defectes de qualitat o uniformitat. Qualsevol treball que es realitzi amb materials no assajats o no aprovats per el Director de l'obra, podrà ser considerat com defectuós.

Els materials s'emmagatzemaran de tal manera que s'asseguri la conservació de les seves característiques i aptituds per a l'ús en l'Obra i en forma que faciliti la seva inspecció.

Tot material que no compleixi les especificacions o hagi estat rebutjat, serà retirat de l'Obra immediatament, excepte si té autorització del Director de l'obra.

#### **1.5. DESCRIPCIÓ DEL PROJECTE**

El present Projecte defineix les obres necessàries per l'ampliació d'una nau existent per una cooperativa de Palafolls situada al carrer Damià Puig número 15 del municipi de Palafolls (08389)

L'obra es descriu més detalladament en la memòria, els amidaments i els plànols del present projecte. Bàsicament, les obres contemplades són:

- Enderroc
- Moviment de terres
- Fonamentació
- Sanejament

- Estructura
- Coberta
- Tancaments
- Revestiments i acabats
- Instal·lacions

## **2.- CONDICIONS QUE HAURAN DE SATISFER ELS MATERIALS I UNITATS D'OBRA**

Tots els productes de construcció hauran de portar el marcatge CE, d'acord amb les condicions establertes a **l'article 5.2** *Conformitat amb el CTE dels productes, equips i materials*, Part I. Capítol 2. del CTE:

*1. Els productes de la construcció que s'incorporin amb caràcter permanent als edificis, en funció del seu ús previst, portaran el **marcatge CE**, de conformitat amb la Directiva 89/106/CEE de productes de la construcció, publicada pel Real Decret 1630/1992 del 29 de desembre, modificada pel Real Decret 1329/1995 del 28 de juliol, i disposicions de desenvolupament, o altres Directives europees que li siguin d'aplicació.*

*2. En determinats casos, i amb la finalitat d'assegurar la seva suficiència, els DB establiran les característiques tècniques de productes, equips i sistemes que s'incorporin als edificis, sense perjudici del Marcatge CE que els sigui aplicable d'acord amb les corresponents directives Europees.*

### **Control de recepció**

Tots els productes de construcció tindran un control de recepció a l'obra, d'acord amb les condicions establertes a **l'article 7.2** *Control de recepció a l'obra de productes, equips i sistemes*. Part I. Capítol 2. del CTE, i comprendrà:

### **Control de la documentació dels subministres.**

*1. Els subministradors lliuraran els documents d'identificació del producte exigits per la normativa d'obligat compliment, pel projecte o la DF (Direcció Facultativa) al constructor, qui els presentarà al director d'execució de l'obra. Aquesta documentació comprendrà, almenys, els següents documents:*

- a) els documents d'origen, full de subministrament ;*
- b) el certificat de garantia del fabricant, firmat per una persona física; i*
- c) els documents de conformitat o autoritzacions administratives exigides reglamentàriament, inclosa la documentació corresponent al marcatge CE dels productes de la construcció, quan sigui pertinent, d'acord amb les disposicions que siguin transposició de les Directives Europees que afectin als productes subministrats.*

Quan el material o equip arribi a l'obra amb el certificat d'origen industrial que acrediti el compliment d'aquestes condicions, normes o disposicions, la seva recepció es realitzarà comprovant, únicament, les seves característiques aparents.

## **Control de recepció mitjançant distintius de qualitat i avaluacions d'idoneïtat tècnica**

1. El subministrador proporcionarà la documentació precisa sobre:
  - a) els distintius de qualitat que ostentin els productes, equips o sistemes subministrats, que assegurin les característiques tècniques dels mateixos exigides en el projecte i documentarà, si s'escau, el reconeixement oficial del distintiu d'acord amb l'establert en l'article 5.2.3; i
  - b) les avaluacions tècniques d'idoneïtat per a l'ús previst de productes, equips i sistemes innovadors, d'acord amb l'establert en l'article 5.2.5, i la constància del manteniment de les seves característiques tècniques.
2. El director de l'execució de l'obra verificarà que aquesta documentació és suficient per a l'acceptació dels productes, equips i sistemes emparats per ella.

## **Control de recepció mitjançant assaigs**

1. Per a verificar el compliment de les exigències bàsiques del *\*CTE* pot ser necessari, en determinats casos, realitzar assaigs i proves sobre alguns productes, segons l'establert en la reglamentació vigent, o bé segons l'especificat en el projecte o ordenats per la D.F.
2. La realització d'aquest control s'efectuarà d'acord amb els criteris establerts en el projecte o indicats per la direcció facultativa sobre el mostreig del producte, els assajos a realitzar, els criteris d'acceptació i rebuig i les accions a adoptar.

Tots els materials hauran de reunir les condicions que per cada un d'ells s'especifiquen en els articles següents, rebutjant els que per judici de la D.F. no les reuneixin, sense que això pugui donar lloc a cap reclamació per part del contractista.

### **2.1. MATERIALS D'ÚS GENERAL**

#### 2.1.1. Procedència dels materials

Quan la procedència dels materials no es fixi en el Projecte, els necessaris per a l'execució del Contracte els obtindrà el Contractista de les pedreres, jaciments i fonts de subministrament que estimi oportú. No obstant haurà de tenir en compte les recomanacions que sobre procedència de materials assenyalen els documents informatius del Projecte i les observacions complementàries que pugui fer el Director de l'obra de l'Obra.

El Contractista justificarà a el Director de l'obra, amb antelació suficient, les procedències dels materials que es proposa utilitzar aportant, quan ho sol·liciti el Director de l'obra, les mostres i dades necessàries per demostrar la seva acceptabilitat, tant pel que fa a qualitat com a quantitat.

Quan s'assenyali la procedència dels materials explícitament en el Projecte o en els Plànols, el Contractista utilitzarà obligatòriament aquestes procedències. Si posteriorment es comprovés que aquestes procedències són inadequades o insuficients, el Director de l'obra fixarà les noves i proposarà la modificació de preus i del Programa de Treball, si



això fos necessari i es contemplés en el Contracte.

### 2.1.2. Ciment Portland

#### **1. Definició**

En les obres definides en aquest Projecte s'utilitzarà ciment Portland definit segons es recull en el Plec del RC-88.

#### **2. Condicions generals**

El ciment haurà d'acomplir les condicions exigides pel Plec de Prescripcions Tècniques Generals per la Recepció de Ciments (RC-88). Acomplirà tanmateix, les recomanacions i prescripcions contingudes a les "Instrucción para el Proyecto y Ejecución de Obras de Hormigón en Masa y Armado" (EHE) i "Instrucción para el Proyecto y Ejecución de Obras de Hormigón Pretensado" (EP-93).

#### **3. Tipus de ciment portland**

El ciment Portland a utilitzar podrà ser qualsevol dels que es defineixen en el Plec de Prescripcions Tècniques Generals per a la Recepció de Ciment (RC-88), sempre que sigui d'una categoria no inferior a la 350 i satisfaci les condicions que, a l'esmentat Plec, es prescriuen.

#### **4. Subministrament i emmagatzematge**

El ciment serà transportat en envasos de tipus aprovat en els que haurà de figurar expressament el tipus de ciment i nom del fabricant, o bé al detall, en dipòsits hermètics, acompanyant a cada remesa el document de remesa amb les mateixes indicacions esmentades.

Tots els vehicles utilitzats per al transport de ciment aniran equipats amb dispositius de protecció contra el vent i la pluja.

El ciment s'emmagatzemarà de tal manera que permeti un fàcil accés per la inspecció i identificació de cada remesa a un magatzem o sitja protegit convenientment contra la humitat del terra i de les parets. Es prepararan els magatzems o sitges necessaris per que no puguin barrejar-se els diferents tipus de ciment. Els magatzems hauran rebut prèviament l'aprovació del Director d'Obra.

En el cas que s'emmagatzemi el ciment en sacs, aquests s'apilaran sobre tarimes, separats de les parets del magatzem i deixant passadissos entre les diverses piles a fi de permetre el pas del personal i aconseguir un ampli aireig del local. Cada quatre (4) capes de sacs, com a aireig, es col·locarà un tauler o tarima que permeti el pas de l'aire a través de les pròpies piles que formen els sacs.

En cap cas s'utilitzaran formigons elaborats amb addició de cendres volants.

Acomplirà en tot cas l'exposat en l'Article 5.2. del Plec RC-88.

## 5. Assaigs

La presa de mostres i els assaigs que es realitzin es faran d'acord amb els procediments indicats en el vigent Plec de Prescripcions Tècniques Generals per la Recepció de Ciment (RC-88).

### 2.1.3. Aigua a utilitzar en beurades, morters i formigons

#### 1. Condicions Generals

Com a norma general, podran utilitzar-se, tant pel pastat com pel curat de morters i formigons, totes aquelles aigües que la pràctica hagi sancionat com a acceptables, és a dir, que no hagin produït eflorescències, esquerdes o perturbacions en la presa i resistència d'obres semblants a les que es projecten.

Quan no es tinguin antecedents de la seva utilització, o en cas de dubte, s'hauran d'analitzar les aigües i, llevat justificació especial de que no s'alteren perjudicialment les propietats exigibles al formigó, s'hauran de desestimar les que no compleixin una o diverses de les condicions següents:

Exponent d'hidrogen pH (UNE 7.234): 5

Substàncies dissoltes (UNE 7.130) : 15 grams per litre(15.000 p.p.m.)

Sulfats expressats com SO<sub>4</sub> = (UNE 7.13.) excepte pel ciment PY, que s'eleva aquest límit a 5 g/l (5.000 p.p.m.):

1 gram per litre (1.000 p.p.m.)

Ió clor (UNE 7.132) per a formigons a les encavallades:

6 grams per litre.(6.000 p.p.m.)

Glúcids o Hidrats de carboni (UNE 7.132): 0

Substàncies orgàniques solubles en èter (UNE 7.235): 15 grams per litre. (15.000 p.p.m.)

#### 2. Assaigs

Les característiques de l'aigua a utilitzar en morters i formigons es comprovaran abans de la seva utilització, per mitjà de l'execució de les sèries, complertes o reduïdes, d'assaigs que cregui convenient el Director de l'obra. En qualsevol cas, haurà d'acomplir a més els següents requisits:

A l'assaig prescrit en la norma ASTM-C-151 "Autoclav Expansion Portland Cement", els resultats obtinguts amb l'aigua en qüestió no han d'excedir en més d'un 10% als obtinguts amb aigua destil·lada.

Els màxims marges de variació en el temps d'adormiment en relació amb aigua destil·lada, segons l'assaig normalitzat en ASTM-C-191 seran:

Començament d'adormiment: 10 min.

Final d'adormiment : 1 hora

Els resultats als assaigs prescrits en ASTM-C-109 "Compressive Strength of Hydraulic Cement Mortars (Usin 2 in. lube specimens)", seran com a màxim un 10% inferiors als obtinguts en el mateix assaig amb provetes pastades amb aigua destil·lada.

En qualsevol cas serà obligació del contractista sol·licitar autorització de l'Enginyer Director abans d'emprar qualsevol classe d'aigua no potable en el rentat d'àrids, així com el pastat i en la cura de morters i formigons, així com efectuar tots aquells assaigs que l'Enginyer Director consideri necessaris.

La presa de mostres i assaigs corresponents a l'acompliment de condicions es faran d'acord amb els mètodes d'assaig UNE 7131, UNE 7132, UNE 7178, UNE 7234, UNE 7235 i UNE 7236.

#### 2.1.4. Àrid per morters i formigons

##### **2.1.4.1. Àrid gros a utilitzar en formigons**

### **1. Definició**

Es defineix com àrid gros a utilitzar en formigons la fracció mineral que queda retinguda en el tamís de 5 mm de malla (UNE 7050).

### **2. Condicions generals**

L'àrid gros a utilitzar en formigons serà de grava natural o procedent del mallat i trituració de pedra de pedrera o grava natural o altres productes la utilització dels quals hagi estat sancionat per la pràctica. En tot cas, l'àrid gros es compondrà d'elements nets, sòlids i resistents, d'uniformitat raonable, exempts de pols, brutícia, argila o altres matèries estranyes. Complirà, a més, les condicions exigides en la "Instrucción de Hormigón Estructural" (EHE).

### **3. Manipulació i emmagatzematge**

L'emmagatzematge d'àrids grossos, quan no es faci en tremuja o sitges, sinó en piles, es posarà sobre una base satisfactòria per a el Director de l'obra o, en cas contrari, els trenta centímetres (30 cm) inferiors de la base de les piles no s'utilitzaran ni es trauran en tot el temps que s'hagi d'utilitzar la pila.

Els materials de diferents procedències s'emmagatzemaran en dipòsits o piles diferents, així com també les reserves de diverses mesures i sempre de manera tal que no es puguin barrejar els diferents tipus.

L'examen i aprovació o no de la utilització d'un àrid determinat, es farà sempre després d'acabat el procés d'extracció i tractament necessaris i quan es trobin en els dipòsits per a la seva utilització sense tractament ulterior. Amb tot, el Director de l'obra podrà rebutjar prèviament les pedreres, dipòsits o altres fonts de procedència que proporcionin materials amb una falta d'uniformitat excessiva que obligui a un control massa freqüent de les seves característiques.

### **4. Composició granulomètrica**

Complirà les condicions de la "Instrucción de Hormigón Estructural" (EHE).

La fracció que passi pel tamís 0,080 UNE 7.050 serà sempre inferior a l'u per cent (1%) en pes, del total de la mostra (UNE 7.135).

Per tal d'aconseguir una dosificació adient amb la qual es puguin obtenir els formigons que compleixin les condicions que en cada cas es sol·liciten, el Contractista proposarà al Director d'Obra les dosificacions dels diferents tamanys d'àrids a utilitzar en la composició de cada tipus de formigó, tenint en compte el seu procés de fabricació i de col·locació.

Les propostes de dosificació d'àrids que presenti el Contractista a l'aprovació del Director d'Obra, hauran de ser fruit del corresponents assaigs de laboratori, tot elaborant, amb els materials a emprar, provetes de formigó que compleixin les condicions requerides. Aquestes propostes es justifiquen amb els següents extrems: Que amb les dosificacions proposades en cada cas s'obtingui una corba granulomètrica real compresa dintre dels límits admesos per la Instrucció.

Que el tamany màxim adoptat sigui l'adient a la naturalesa de la roca, al rendiment i característiques del tren de piconament, al tipus i quantitat de sorra disponible, a la utilització del formigó i als mitjans auxiliars que s'han de manipular.

Les propostes de dosificació d'àrids hauran de justificar-se completament en la forma indicada anteriorment cada vegada que es canviï de procedència els àrids, quan les condicions de l'obra ho demanin i quan es canviï fonamentalment, a judici del Director d'Obra, qualsevol dels elements o processos de la seva elaboració i manipulació.

## 5. Qualitat

La qualitat de substàncies perjudicials que pugui contenir l'àrid gros no excedirà dels límits que seguidament es relacionen, referits en tant per cent del pes total de la mostra:

Sòls d'argila:

Vint-i-cinc centèsimes per cent (0,25%), com a màxim (UNE 7.133).

Material retingut pel tamís 0,063 UNE 7.050 i que sura en un líquid, el pes específic del qual és de dos grams per centímetre cúbic (2 g/cm<sup>3</sup>):

U per cent (1%), com a màxim (UNE 9.224).

Partícules toves:

Cinc per cent (5%), com a màxim (UNE 7.134).

Compostos de sofre expressats com SO<sub>4</sub> i referits a l'àrid sec:

U coma vint per cent (1,20%), com a màxim (UNE 7.245).

L'àrid gros estarà exempt de qualsevol substància que pugui reaccionar perjudicialment amb els àlcalis que contingui el ciment (UNE 7.137).

Les pèrdues de l'àrid gros sotmès a l'acció de solucions de sulfat sòdic o magnèsic, en cinc (5) cicles, seran inferiors al dotze per cent (12%) i al divuit per cent (18%) en pes, respectivament (UNE 7.238). El coeficient de qualitat, mesurat per l'assaig de "Los Angeles", serà inferior a quaranta (40).

## 6. Assaigs

Les característiques de l'àrid gros a utilitzar en obra es comprovaran, abans de la seva utilització, per mitjà de l'execució de les sèries completes o reduïdes en assaigs que cregui pertinents el Director de l'obra. Amb caràcter preceptiu es realitzarà cada cent metres cúbics (100 m<sup>3</sup>) o fracció d'àrid a utilitzar, un (1) Assaig Granulomètric.

## **2.1.4.2. Àrid fi a utilitzar en morters i formigons**

### **1. Definició**

Es defineix com àrid fi a utilitzar en morters i formigons, la fracció d'àrid mineral que passa pel tamís 5 mm de malla (UNE 7.050).

### **2. Condicions generals**

L'àrid fi a utilitzar en morters i formigons serà de sorra natural, sorra procedent de matxueig, una mescla d'ambdós materials o altres productes la utilització dels quals hagi estat sancionada per la pràctica.

Les sorres naturals estaran constituïdes per partícules estables i resistents.  
Les sorres artificials s'obtindran de pedres que hauran d'acomplir els requisits exigits per l'àrid gros a utilitzar en formigons.

Compliran a més les condicions exigides en la "Instrucción de Hormigón Estructural" (EHE).

### **3. Manipulació i emmagatzematge**

Es seguiran les mateixes prescripcions indicades en l'apartat 2.1.4.1. per àrids grossos a utilitzar en formigons.

La humitat superficial de la sorra haurà de romandre constant, com a mínim al llarg de cada jornada de treball, i el Contractista prendrà les disposicions necessàries per poder determinar el seu valor de forma ràpida i eficient a l'obra mateix.

### **4. Composició granulomètrica**

Complirà les condicions exigides en la "Instrucción de Hormigón Estructural" (EHE).

Per fabricar formigons impermeables, la sorra tindrà una fracció inferior al 5% de grans de tamany superior a 4,75 mm., i una fracció del 3 al 7% de tamany inferior a 0,15, bo i complint, en l'interval marcat per aquests límits, les condicions de composició granulomètrica per a l'àrid en general.

Per tal d'aconseguir una dosificació adient amb la qual es puguin obtenir els formigons que compleixin les condicions que en cada cas es sol·liciten, el Contractista proposarà al Director d'Obra les dosificacions dels diferents tamanyos d'àrids a utilitzar en la composició de cada tipus de formigó, tenint en compte el seu procés de fabricació i de col·locació.

Les propostes de dosificació d'àrids que presenti el Contractista a l'aprovació del Director d'Obra, hauran de ser fruit del corresponents assaigs de laboratori, tot

elaborant, amb els materials a emprar, provetes de formigó que compleixin les condicions requerides. Aquestes propostes es justifiquen amb els següents extrems:

Que amb les dosificacions proposades en cada cas s'obtingui una corba granulomètrica real compresa dintre dels límits admesos per la Instrucció.

Que el tamany màxim adoptat sigui l'adient a la naturalesa de la roca, al rendiment i característiques del tren de piconament, al tipus i quantitat de sorra disponible, a la utilització del formigó i als mitjans auxiliars que s'han de manipular.

Les propostes de dosificació d'àrids hauran de justificar-se completament en la forma indicada anteriorment cada vegada que es canviï de procedència els àrids, quan les condicions de l'obra ho demanin i quan es canviï fonamentalment, a judici del Director d'Obra, qualsevol dels elements o processos de la seva elaboració i manipulació.

## **5. Qualitat**

La quantitat de substàncies perjudicials que pot contenir l'àrid fi no excedirà dels límits que es relacionen a continuació, referits en tant per cent del pes total de la mostra:

Terrossos d'argila:

U per cent (1%), com a màxim (UNE 7.133).

Fins que passen pel tamís 0,080 UNE 7.050:

Cinc per cent (5%), com a màxim (UNE 7.135).

Material retingut pel tamís 0,080 UNE 7.050 i que sura en un líquid de pes específic igual a dos grams per centímetre cúbic ( $2 \text{ g/cm}^3$ ):

Cinc dècimes per cent (0,5%), com a màxim (UNE 7.244).

Compostos de sofre expressats com  $\text{SO}_4$ , i referits a l'àrid sec:

U coma vint per cent (1,20%), com a màxim (UNE 7.245).

L'àrid fi estarà exempt de qualsevol substància que pugui reaccionar perjudicialment amb els àlcalis del ciment (UNE 7.137).

No s'utilitzaran aquells àrids fins que presentin una proporció de matèria orgànica que produeixi un color més fosc que el de la substància patró (UNE 7.082), i en qualsevol cas aquells que presentin una proporció de materials orgànics superior al 5 per deu mil.

Les pèrdues de l'àrid fi sotmès a l'acció de solucions de sulfat sòdic o magnèsic en cinc (5) cicles, seran inferiors al deu per cent (10%) o al quinze per cent (15%), respectivament (UNE 7.238).

## **6. Assaigs**

Les característiques de l'àrid fi es comprovaran abans de la seva utilització, per mitjà de l'execució de les sèries completes o reduïdes d'assaigs que cregui pertinents el Director de l'obra.

Amb caràcter preceptiu es realitzaran:

Per cada cinquanta metres cúbics ( $50 \text{ m}^3$ ) o fracció d'àrid fi a utilitzar:

Un (1) Assaig Granulomètric.

Un (1) Assaig de Determinació de Matèria orgànica.  
Un (1) Assaig de Fins.

### 2.1.5. Formigons, morters i beurades de ciment

#### **2.1.5.1.- Formigons convencionals**

##### **1. Definició**

Es defineixen com formigons els materials formats per barreja de ciment, aigua, àrid fi, àrid gros, i eventualment productes d'addició que al prendre's i endurir-se adquireixen una notable resistència. S'entén per formigó convencional aquell col·locat segons mètodes convencionals, distingint-se en aquest plec del formigó projectat.

##### **2. Materials**

Els materials que necessàriament s'utilitzaran són els definits per a aquestes obres en els apartats 2.1.2, 2.1.3, 2.1.4, 2.1.6, i 2.1.7 del present Plec de Condicions i acompliran les prescripcions que per a ells es fixen en els esmentats apartats.

##### **3. Condicions Generals**

Els formigons compliran les condicions exigides en la "Instrucció de Hormigón Estructural" (EHE).

##### **4. Tipus**

Per a la seva utilització en les diverses classes d'obra i, d'acord amb la resistència característica exigible als vint-i-vuit (28) dies, en proveta cilíndrica de quinze centímetres (15 cm) de diàmetre i trenta centímetres (30 cm) d'alçada, s'establiran els tipus de formigó que s'indiquen en la taula següent:

| FORMIGÓ TIPUS | $f_{ck}$ A COMPRESSIÓ<br>(kg/cm <sup>2</sup> ) |
|---------------|--|
| HA-10         | 100  |
| HA-15         | 150  |
| HA-20         | 200  |
| HA-25         | 250  |
| HA-30         | 300  |
| HA-35         | 350  |

S'utilitzarà el formigó HA-20 en massa per neteja, protecció de canonades, per la construcció dels daus d'ancoratge i per aquelles obres previstes sense disposició d'armadura. S'utilitzarà formigó HA-25 o HA-30 per la construcció de totes aquelles estructures de formigó armat o pretesat. El formigó dels elements de formigó prefabricat acomplirà les especificacions mínimes establertes prèviament amb el fabricant.

##### **5. Dosificacions, docilitat, barreja i fórmula de treball**

La posta en marxa del formigó no s'haurà d'iniciar fins que s'hagi estudiat i aprovat la seva corresponent fórmula de treball.

La fórmula esmentada assenyalarà exactament, el tipus de ciment Portland a utilitzar, la classe i grandària màxima de l'àrid gros, la consistència del formigó i els continguts en pes de ciment, àrid fi i àrid gros i en volum d'aigua, tot això per metre cúbic (m<sup>3</sup>) de barreja. Sobre les dosificacions ordenades les toleràncies admissibles seran les següents:

L'u per cent (1%), en més o en menys, en la quantitat de ciment.

El dos per cent (2%), en més o en menys, en la quantitat total d'àrids.

L'u per cent (1%), en més o en menys, en la quantitat d'aigua.

En tot cas el Contractista presentarà, degudament avalada pels assaigs (article 86, EHE), la fórmula de treball proposta.

El Director de l'obra, si no tingués experiència prèvia sobre la bondat de la mateixa, ordenarà la realització dels corresponents assaigs característics (article 87, EHE). Els resultats d'aquest control seran condicionants de l'acceptació de la fórmula proposada.

La docilitat del formigó serà la necessària perquè, amb els mètodes previstos de posta en obra i compactació, el formigó envolti les armadures sense solució de continuïtat i ompli els encofrats sense que es produeixin escapaments. La docilitat del formigó es valorarà determinant la seva consistència segons la Norma UNE 7.103. Les diverses consistències i els valors límits dels assentaments en el con d'Abrams es limiten al capítol 30.6 de la Instrucció EHE.

La relació aigua-ciment en pes serà com a màxim de 0'49. Es fabricarà a la planta amb aquesta relació aigua-ciment i segons la fórmula de treball que hagi resultat aprovada després dels assaigs preceptius. L'assentament de con d'Abrams necessari per a col·locar el formigó convenientment s'aconseguirà mitjançant l'addició a l'obra d'un superfluidificant que el Contractista haurà de mantenir en obra. El formigó sortirà de la planta amb el con que resulti del procés de fabricació segons la fórmula de treball aprovada.

En arribar a obra, el formigó tindrà una tolerància en més no superior a un punt. La tolerància en menys vindrà determinada únicament per la quantitat de superfluidificant que faci falta emprar per aconseguir la treballabilitat adient i que tindrà el màxim indicat per l'empresa que subministra el producte.

L'assentament mínim a aconseguir serà de 7'5 cm i el màxim de 15 cm. Aquest assentament es refereix al formigó amb el superfluidificant incorporat.

Si l'assentament per defecte del formigó que arriba a l'obra obliga al Contractista a la utilització de més superfluidificant que l'obtingut als assaigs previs, no tindrà dret a cap abonament degut a aquest excés.

A més a més de la de la EHE i RC-88 es consideraran les següents premisses:

Les dosificacions s'establiran d'acord amb el contingut de l'apartat 610.5 del capítol 610 del PG-3. Per a cada tipus de formigó existiran tantes fórmules de treball com mètodes de posta en obra tingui intenció d'emprar el Contractista.

En la dosificació d'aigua es tindrà en compte la quantitat d'humitat dels àrids per



efectuar la correcció adequada.

La quantitat mínima de ciment per metre cúbic (m<sup>3</sup>) serà de cent cinquanta quilograms (150 kg) i la màxima de quatre-cents quilograms (400 kg). En casos excepcionals, i prèvia justificació experimental i autorització del Director d'Obra, es podrà ultrapassar aquest límit.

Per els formigons HA-30 es realitzaran els assaigs previs i característics del formigó en els termes establerts a la Instrucció EHE. Els assaigs es podran iniciar en pastera de laboratori, però per l'aprovació definitiva de la fórmula de treball es realitzaran sèries de provetes a partir d'una pastera idèntica a la que s'emprarà a l'obra. A partir d'aquests resultats es comprovarà que la resistència característica resultant és superior a la de projecte.

La direcció d'obra podrà imposar un tamany màxim d'àrid per a les diferents dosificacions. La treballabilitat del formigó resultant serà la que amb els mitjans de col·locació proposats pel contractista s'executi un formigó compacte i homogeni.

Els additius, plastificants, retardadors de fraguat, superfluidificants, etc. que s'utilitzin hauran d'ésser aprovats per la Direcció d'Obra.

Tal i com s'ha comentat en l'apartat corresponent als ciments, en cap cas es permetrà l'ús de cendres per a la fabricació del formigó.

No es començarà el formigonat sense l'aprovació per part de la Direcció d'Obra de la dosificació i fórmula de treball, mètode de transport i posta en obra.

D'acord amb allò prescrit a la instrucció EHE els assaigs de control de formigons es realitzaran als següents nivells:

Formigó H-15: Nivell normal.

Formigó H-20/H-25/H-30: Nivell intens.

## **6. Formigó preparat**

Si es vol utilitzar formigó preparat, el Contractista haurà d'aportar amb suficient antelació al Director de l'Obra, i sotmetre al seu vist-i-plau la següent documentació:

Dades de la planta preparadora: Propietari, raó social (nom i cognoms, adreça postal, número de telèfon).

Composició de la planta: Acopi d'àrids (número i capacitat de cadascú); tolves de predosificació; sistema de dosificat i exactitud del mateix; dispositius de càrrega, barrejador (marca de fabricant i model, tipus, capacitat de pastada, temps de pastament, producció horària, comandament i control, etc.) magatzems o sitges de ciment (número i capacitat, origen i forma de transport a planta, marca, tipus i qualitat, etc.).

Composició del laboratori de la planta; assaigs de control que es realitzen habitualment en àrids, ciment, additius, aigua, formigó fresc i curat.

Identificació dels àrids: procedència i assaigs d'identificació.

Dosificació a emprar a cada tipus de formigó: pesos de cada fracció d'àrids, ciment, aigua i additius per metre cúbic, granulometries sense i amb ciment, consistència i resistència a ruptura obtingudes.

La planta acceptada haurà de permetre el lliure accés de la Direcció d'Obra a les seves instal·lacions i a la revisió de totes les operacions de fabricació i control.

La fabricació, transport, abocament, compactació i curat s'efectuaran acomplint les prescripcions dels apartats 610.6, 7, 8, 9 i 12 de l'article 610 del PG3. Les toleràncies de les superfícies obtingudes seran les assenyalades a l'apartat 610.13.

Respecte a l'apartat 610.12 del PG3 referent al curat, aquest s'executarà mitjançant la utilització de productes filmògens. Tant el producte com la seva dosificació hauran d'ésser aprovats per la Direcció d'Obra.

## **7. Additius**

Es podrà autoritzar la utilització de tot tipus d'additius sempre i quan es justifiqui mitjançant els assaigs oportuns, que la substància afegida en les proporcions previstes i dissolta en aigua produeixi l'efecte desitjat sense pertorbar la resta de característiques del formigó ni representar perill per a les armadures (article 8 EHE i article 10 EP-93).

S'hauran de realitzar assaigs previs i característics del formigó, amb i sense plastificant, per establir la comparació entre ambdós. Una vegada obtinguts els resultats el Director de l'obra decidirà sobre l'aprovació del seu ús.

El Contractista facilitarà tota classe de documentació i característiques sobre el producte a utilitzar.

### **2.1.5.3. Morters de ciment**

Es defineixen els morters de ciment com la massa constituïda per àrid fi, ciment i aigua. Eventualment, pot contenir algun producte d'addició per millorar alguna de les seves propietats, la utilització de les quals hagi estat prèviament aprovada per el Director de l'obra.

#### **1. Materials**

##### **Ciment**

Vegeu l'apartat 2.1.2. "Ciment Portland".

##### **Aigua**

Vegeu l'apartat 2.1.3. "Aigua a utilitzar en beurades, morters i formigons".

##### **Productes d'addició**

Vegeu l'apartat 2.1.6. "Productes d'addició".

##### **Àrid fi**

Vegeu l'apartat 2.1.4.2. "Àrid fi, a utilitzar en morters i formigons".

#### **Tipus i dosificacions**

Per a la seva utilització en les diverses classes d'obra, s'establiran els següents tipus i dosificacions de morters de ciment Portland:

M 250 per a fàbriques de maó i maçoneria: dos-cents cinquanta quilograms de ciment P-350 per metre cúbic de morter (250 kg/m<sup>3</sup>).

M 450 per a fàbriques de maó especial i capes d'assentament de peces prefabricades, empedrats i voreres: quatre-cents cinquanta quilograms de ciment P-350 per metre cúbic de morter (450 kg/m<sup>3</sup>).

M 600 per a arrebossats, lliscats, anells perimetrals i impostes: sis-cents quilograms de ciment P-350 per metre cúbic de morter (600 kg/m<sup>3</sup>).

M 700 per a arrebossats exteriors; set-cents quilograms de ciment P-350 per metre cúbic de morter (700 kg/m<sup>3</sup>).

El Director de l'obra podrà modificar la dosificació, en més o en menys, quan les circumstàncies de l'Obra ho aconsellin.

#### **2.1.5.4.- Morters sense retracció**

Es defineix en aquest plec el morter sense retracció com aquell que, o bé el material base no es un ciment portland, o bé aquell morter en què essent el ciment portland el seu principal constituent conté additius que li confereixen:

Curt temps de presa.

Alta resistència a curt termini.

Retracció compensada.

Gran fluïdesa.

Les característiques mínimes que ha d'acomplir aquest producte són:

Expansió a 28 dies 0'05%.

Resistència a compressió a 24h. 200 Kg/cm<sup>2</sup>

Resistència a compressió a 28 dies 450 Kg/cm<sup>2</sup>

Mòdul d'elasticitat a 28 dies 300.000 Kg/cm<sup>2</sup>

Adherència al formigó a 28 dies 30 Kg/cm<sup>2</sup>

Aquest producte s'obté al mercat en forma de morter preparat llest pel seu ús. Es barrejarà amb aigua en la proporció indicada pel fabricant i es col·locarà de forma manual.

#### **2.1.5.5. Beurada de ciment**

Es defineix la beurada de ciment com la pasta més fluida de ciment i aigua i, eventualment addicions, utilitzada principalment per injeccions de terrenys, fonaments, túnels, lliscats, etc.

### **1. Materials**

Vegeu l'apartat 2.1.2. "Ciment Portland".

Vegeu l'apartat 2.1.3. "Aigua a utilitzar en beurades, morters i formigons".

### **2. Composició i característiques**

La proporció, en pes, del ciment i l'aigua podrà variar des de l'u per vuit (1/8) a l'u per u (1/1), d'acord amb les característiques de la injecció i la pressió d'aplicació. En tot cas, la

composició de la beurada serà aprovada per el Director de l'obra per a cada utilització.

### 2.1.6. Productes d'addició

Els productes d'addició de qualsevol classe d'utilitzacions en la confecció de formigons, compliran les directrius de l'article vuitè (8è) de "Instrucción para el Proyecto y Ejecución de Obras de Hormigón en Masa y Armado" (EHE) i de l'article desè (10è) de la "Instrucción para el Proyecto y Ejecución de Obras de Hormigón Pretensado" (EP-93). També seran d'aplicació les indicacions del comentari a l'article vuitè (8è) i desè (10è) de les esmentades Instruccions. Pel que fa al clorur càlcic serà normatiu el que en aquest article s'estipula.

Se n'usaran d'específics a les obres de formigó projectat, en proporcions entre el 2 i el 7% del pes del ciment sec, que redueixin el rebuig, accelerin l'adormiment i contribueixin a obtenir una bona estanquitat. Hauran de ser productes en pols o miscibles amb l'aigua, afegint-se a la barreja seca o a l'aigua segons el cas.

El Contractista pot proposar l'addició de productes químics als formigons i morters per tal d'assolir les característiques exigides. Aquesta proposta anirà raonada i degudament justificada mitjançant assaigs. Correspondrà al Director d'Obra d'acceptar o no la proposta del Contractista.

El Director d'Obra podrà, per la seva part, imposar l'ús de productes químics d'addició en el cas que es comprovi que amb ells s'obté, per als formigons, les condicions prescrites al Plec, i que les dites condicions no s'obtenen sense emprar aquests productes.

El Contractista facilitarà al Director d'obra els mitjans necessaris per realitzar les experiències en aquest sentit. Els additius seran assajats abans de la seva utilització en les mateixes condicions que les fórmules de treball a utilitzar, tal i com s'indica posteriorment.

Pel que fa al clorur càlcic s'aplicarà també:

#### **1. Definició**

Es defineix com un producte comercial en escames o granulat compost majoritàriament per clorur càlcic anhidrid.

#### **2. Procedències**

Fàbrica especialitzada.

#### **3. Característiques Generals**

La corba granulomètrica estarà compresa dins dels límits següents:

% que passa

|              |     |            |          |
|--------------|-----|------------|----------|
| Garbell ASTM | UNE | en escames | granulat |
| 3/8"         | 10  | 100        | 100      |
| 1/4"         | 6,3 | 80-100     | 95-100   |
| nº 20        |     | 0,80       | 0-10     |

#### 4. Normes de qualitat

Composició química del producte en escames:

|  |      |     |
|--|------|-----|
| % mínim de clorur càlcic en pes:                         | 85,0 |     |
| % màxim de productes alcalins en pes:                    | 2,0  |     |
| % màxim d'impureses en pes:                              |      | 0,5 |
| % màxim de magnesi expressat com clorur magnèsic en pes: | 2,0  |     |
| % màxim d'humitat en pes:                                | 10,5 |     |

Composició química del producte granulat:

|  |      |     |
|--|------|-----|
| % mínim de clorur càlcic en pes:                               | 94,0 |     |
| % màxim de clorurs alcalins en pes:                            |      | 5,0 |
| % màxim d'impureses, inclosos clorur magnèsic i aigua, en pes: | 1,0  |     |

#### 5. Recepció

El producte, en envasos adequats, es rebutjarà si, en el moment d'obrir-los, el contingut es veïés aglomerat. A més haurà d'acomplir les especificacions dels punts 3. i 4. d'aquest apartat.

##### 2.1.7. Productes de curat per a formigons

#### 1. Definició

Es defineix com a productes de curat a emprar en formigons aquells que s'apliquen com a recobriments plàstics o altres tractaments especials, per tal d'impermeabilitzar la superfície del formigó i conservar-ne l'humitat, a fi d'evitar la manca d'aigua lliure durant la presa i el període inicial d'enduriment.

#### 2. Característiques generals i normes de qualitat

A més del que s'indica respectivament a l'article 20 de "Instrucción para el Proyecto y Ejecución de Obras de Hormigón en Masa y Armado" (EHE) i a l'article 27 de la "Instrucción para el Proyecto y Ejecución de Obras de Hormigón Pretensado" (EP-93) i en els comentaris d'aquestes, s'assenyala que els productes filmògens o similars que s'utilitzin com a productes de curat hauran d'assegurar una total conservació del formigó formant una pel·lícula contínua sobre la seva superfície de manera que impossibiliti l'evaporació d'aigua durant la presa i primer enduriment. Haurà de mantenir-se com a mínim durant set (7) dies des del dia d'aplicació. S'ajuntaran finalment a allò indicat a l'article 285 del PG-4.

No reaccionaran perjudicialment amb el formigó ni desprendran vapors nocius. Seran de

color clar, preferiblement blanc i de fàcil manipulació. Admeten sense deteriorar-se un període d'emmagatzematge de no menys de trenta (30) dies.

### **3. Recepció**

No s'utilitzarà cap producte pel curat sense l'aprovació prèvia i expressa del Director de l'obra.

#### 2.1.8. Fusta per a motlles i encofrats

La fusta per a encofrats reunirà les condicions establertes a la norma EME-NTE, i estarà ben dessecada a l'aire. A més, qualsevol que sigui la seva procedència, la fusta que es faci servir tant en construccions definitives com en provisionals o auxiliars, com cimbres, bastides, encofrats, apuntalaments, etc. haurà de reunir les següents condicions:

Procedir de troncs sans i tallats en temps adequat.

Haver-se assecat a l'aire i protegida del sol i de la pluja, durant un període de més de 2 anys.

No presentar cap signe de putrefacció, corc o atacs de fongs.

No presentar esquerdes, guerxaments, taques o qualsevol altre defecte que perjudiqui la seva solidesa. En particular contindrà el menor nombre possible de nusos, i no estaran despresos de la resta de la fusta.

Tenir les fibres rectes i paral·leles a la major dimensió de la peça.

Presentar anells anuals d'aproximada regularitat.

Donar un so clar al colpejar-la.

En les cimbres permanents, el Director d'Obra determinarà en cada cas l'espècie més adient i les seves dimensions precises quan no estiguin especificades en els plànols del projecte o les corresponents cubicacions.

#### 2.1.9. Acer per a armadures

Acomplirà les instruccions prescrites a la vigent Instrucció per al Projecte i Execució de les Obres de Formigó EHE i EP-93.

### **1. Armadures a emprar en formigó armat**

L'acer en rodons per a armadures del formigó estarà constituït per barres d'alta adherència (corrugades) d'acer especial soldable amb límit elàstic cinc mil cent quilograms per centímetre quadrat (5100 kg/cm<sup>2</sup>), AEH-500S, i no presentaran esquerdes, bufades ni minvament de secció superiors al cinc per cent (5%).

Les seves formes, dimensions i tipus hauran de ser els indicats als plànols.

Hauran d'acomplir, a més a més, les següents condicions garantides pel seu fabricant:

Càrrega de trencament no inferior a cinc mil sis-cents quilograms per centímetre quadrat (5600 kg/cm<sup>2</sup>) i límit elàstic aparent o convencional no menor que cinc mil

cent quilograms per centímetre quadrat (5100 kg/cm<sup>2</sup>).  
Resistència a la tracció no menor que el cent cinc per cent (105%) del límit elàstic.  
Allargament de trencament, mesurat sobre base de cinc (5) diàmetres no menor que el catorze per cent (14%).

Hauran d'acomplir satisfactòriament els assaigs de doblegat indicats en les Instruccions EHE i EP-93, així com la condició d'alta adherència, determinada per l'assaig de desenganxament de l'Annex 5 de la Instrucció EHE o altre anàleg que proporcioni valors comparatius i estigui justificat convenientment.

## **2. Armadures a emprar en ancoratges de plaques.**

S'empraran barres d'acer AE215L acomplint l'especificat a la EHE. Les seves formes i dimensions hauran de ser les indicades als plànols.

## **3. Nivell de control**

Segons els articles 71 i 67 de les Instruccions EHE i EP-93 es realitzarà un control de qualitat de l'acer a nivell normal, corresponent a un coeficient de minoració de la seva resistència  $\gamma_s = 1,15$ . A aquest efecte es realitzaran els assaigs especificats respectivament en els articles 71.3 i 67.4 de les esmentades Instruccions.

### 2.1.10. Materials ceràmics

#### **1. Materials**

##### **Rajola**

Els maons, teules i altres materials ceràmics procediran de terres de bona qualitat, i no s'acceptaran els defectuosos o excessivament cuits. Les superfícies exteriors i de trencament no tindran pinyols i presentaran un aspecte homogeni amb gra fi i compacte, sense direccions d'exfoliació, esquerdes ni indicis de poder ser atacades per la humitat. En colpejar-les donaran un so clar i metàl·lic.

Els maons tindran forma i dimensions d'ús corrent en la localitat i no s'acceptaran aquells que presentin defectes que perjudiquin la solidesa de l'obra.

Als maons premsats, les arestes hauran de conservar-se vives.

Les teules tindran forma o dimensions d'ús corrent en la localitat, hauran de ser lleugeres, dures, impermeables, i no tenir cap defecte perjudicial per a l'obra en què es facin servir.

Si en els paraments s'utilitza rajola ordinària, aquesta haurà d'ésser seleccionada pel que fa al seu aspecte, qualitat, cocció i coloració, amb l'objecte d'aconseguir la uniformitat o diversitat desitjada.

L'ús de rajoles especials o premsades haurà de preveure's explícitament en el Projecte. Als maons premsats, les arestes hauran de conservar-se vives.

En qualsevol cas, el Contractista estarà obligat a presentar mostres per seleccionar el tipus i l'acabat.

En els paraments és necessari fer servir rajoles i ciments que no produeixin eflorescències.

## **Mortor**

Si no s'especifica el contrari, el tipus de mortor a utilitzar serà el designat com M 250 per a fàbriques ordinàries, i M 450 per a fàbriques especials, en l'apartat 2.1.5. "Morters de ciment".

### 2.1.11. Acer en xapes i perfils laminats

#### **1. Condicions generals**

Es consideraran com acers laminats per a estructures metàl·liques els subministrats en xapes o perfils laminats, acers comuns al carbó o acers de baix aliatge, fabricats per mitjà de qualsevol dels procediments usuals: convertidor àcid o bàsic, conversió per bufat amb oxigen Martín Siemens, forn elèctric, etc.

Els laminats d'acer a utilitzar en la construcció d'estructures, tant en els seus elements estructurals com en els d'unió compliran les condicions exigides per la Norma MV-102-1964 "Acero laminado para estructuras de edificación", amb les limitacions establertes en ella. Els límits màxims a la composició química seran els indicats a la taula 250.1 del PG3.

Seràn aplicables les prescripcions contingudes a l'article 640 "Estructuras de Acero" del PG-4.88, i presentaran les característiques mecàniques que s'indiquen a la taula 250.2 del PG3, determinades d'acord amb les normes UNE 7262, UNE 7277, UNE 7290 i UNE 7292.

El tipus d'acer a utilitzar serà el A-42b, sempre que exigències especials d'alta soldabilitat o d'insensibilitat a la ruptura fràgil no facin necessària la utilització d'acers A-42c o bé A-42d.

L'estructura d'acer serà homogènia, obtinguda per un bon procés de fabricació i per un correcte laminat, exempt de defectes que perjudiquin la qualitat del material.

Els productes laminats tindran superfície tècnicament llisa, sense defectes superficials d'importància que afectin la seva utilització. Les irregularitats superficials com ratllats, plecs i fissures seran reparades mitjançant procediments adequats, previ consentiment del Director de l'obra de l'Obra.

Seràn admissibles els defectes superficials quan, eliminats per mitjà d'esmerilat, el perfil en qüestió compleixi les toleràncies exigides.

#### **2. Recepció i assaigs**

El Director de l'obra de les Obres podrà sol·licitar del Contractista la presentació dels resultats oficials d'anàlisis químiques sobre colat, o productes pertanyents al mostratge de la producció a que correspongui la partida de subministrament; de no ésser possible



l'obtenció d'aquestes dades es podrà exigir, a càrrec del Contractista, la realització dels assaigs pertinents que es faran d'acord amb allò detallat a la Norma MV-102-1964 d'Aceros laminados para estructuras de edificación".

En aquells casos en que es sol·liciti un acer amb característiques de bona soldabilitat, es faran un nombre mínim de deu (10) assaigs de doblegat, sobre soldadura dipositada, per cada lot de deu tones (10 T) o fracció del material subministrat d'acord amb la Norma DIN 17.100, pàgina 9.

Les toleràncies en dimensions i en pes seran les establertes en la taula de toleràncies de la Norma MV-102-1964.

Amb el certificat de garantia de la factoria siderúrgica es podrà prescindir dels assaigs de recepció.

Els productes laminats s'ajustaran, en allò que es refereix a dimensions i toleràncies, a les normes UNE 36521-73, UNE 36522-73, UNE 36526-73, UNE 36527-73, UNE 36531-73, UNE 36532-72, UNE 36533-73, UNE 36553-72, UNE 36559-74, UNE 36560-73.

El Director de les Obres podrà, a la vista dels productes laminats subministrats, ordenar la presa de mostres i l'execució dels assaigs que cregui oportuns, amb la finalitat de comprovar alguna de les característiques exigides a aquests productes.

### **3. Amuntegaments**

Els acers laminats per a estructura metàl·lica s'emmagatzemaran de manera que no quedin exposats a una oxidació directa, a l'acció d'atmosferes agressives, ni es taquin de greix, lligants o olis.

Els productes laminats hauran de ser amuntegats pel Contractista en llocs adequats, classificats per sèries i classes i de manera que sigui còmode el recompte, la pesada i la manipulació, en general. El temps de permanència a la intempèrie quedarà limitat per la condició de que una vegada exclòs l'òxid superficial, abans de la seva posta en obra, els perfils compleixin les especificacions de la taula de toleràncies.

El Contractista haurà d'evitar qualsevol tipus de cop brusc sobre els materials i prendre les precaucions necessàries a fi de que durant la manipulació que s'hagi de fer cap element sigui sotmès a esforços, deformacions o tracte inadequat.

### **4. Elements d'unió de les estructures metàl·liques**

#### **Condicions generals**

Els elements i peces d'unió a utilitzar en les estructures metàl·liques compliran, segons la seva naturalesa, les següents Normes:

- Norma MV 105-1967.- "Remaches de acero".
- Norma MV 106-1968.- "Tornillos ordinarios y calibrados para estructuras de acero".
- Norma MV 107-1968.- "Tornillos de alta resistencia para estructuras de acero".

La forma i dimensions dels elements d'unió a utilitzar en cada cas, estaran definits en els Plànols.

## **5. Elèctrodes a utilitzar en soldadura elèctrica a l'arc**

Es defineixen com elèctrodes a utilitzar en soldadura elèctrica a l'arc les barnilles revestides que constitueixen el material d'aportació per a la soldadura manual de l'arc.

### **Condicions generals**

Els elèctrodes a utilitzar en soldadura manual a l'arc elèctric seran d'una de les qualitats estructurals definides a continuació.

### **Forma i dimensions**

La longitud i diàmetre dels elèctrodes els donarà la següent taula, amb una tolerància del tres per cent (3%), en més o en menys, pel diàmetre, i de dos mil·límetres (2 mm), en més o en menys, per a la longitud.

Diàmetre de l'ànima (mm) 1,2; 1,6; 2; 2,5; 3,2; 4; 5; 6; 8; 10

Elèctrode senzill 15; 22,3; 35

Elèctrode amb subjecció 25 ó 45

en el centre 30; 45; 45; 45

En tota la longitud revestida, que serà igual a la total menys vint-i-cinc mil·límetres (25 mm) (amb una tolerància de cinc mil·límetres - 5 mm - en més o en menys), el revestiment haurà de tenir una secció uniforme i concèntrica amb l'ànima.

La diferència entre la suma del diàmetre de l'ànima i el gruix mínim de revestiment no podrà ser superior al tres per cent (3%) de la primera.

## **6. Galvanitzats**

Els recobriments galvànics dels elements s'efectuaran en calent per immersió i compliran les especificacions de qualitat previstes a les normes UNE 37501/71 i ASTM A-386-73. El gruix mínim de la capa de zinc expressada en micres serà de 55.

La superfície galvanitzada serà homogènia i la capa de zinc no presentarà discontinuïtat, i no presentarà defectes com bombolles, ratlles i punts.

La uniformitat del recobriments es mesurarà d'acord a la norma UNE 7183.

### *2.1.12. Malla electrosoldada d'acer per a formigó armat o pretensat*

#### **1. Objecte**

La present Norma té per objecte definir les característiques i establir els mètodes d'assaig de les malles electrosoldades d'acer utilitzades com armadures per a formigó.

## 2. Camps d'aplicació

És aplicable a les malles electrosoldades fabricades amb:

- Barres corrugades segons la Norma UNE 36-088.
- Filferros corrugats segons la norma UNE 36-099.
- Filferros llisos segons la norma UNE 36-731.

## 3. Definicions

### Malla electrosoldada

És el producte format per dos sistemes d'elements (barres o filferros) que es creuen entre sí perpendicularment i els punts de contacte dels quals es troben units mitjançant soldadura elèctrica per un procés de producció en sèrie en instal·lació fixa.

En les malles no quadrades es defineix com a elements longitudinals els de longitud més gran.

Pel que fa als elements longitudinals es diferencien:

- Malla simple. El sistema longitudinal està constituït per una sèrie d'elements individuals.
- Malla doble. El sistema longitudinal està constituït per parelles d'elements tangents.
- Malla de parells. El sistema longitudinal i/o transversal està constituït per parelles d'elements no tangents.

### Element

Cadascuna de les barres o filferros individuals que componen la malla. En particular es denomina element de vora a cadascun dels elements extrems de cada plafó.

### Separació dels elements SI i St

- Malla simple. És la separació entre els eixos de dos elements consecutius longitudinals (SI) o transversals (St).
- Malla doble i de parells. La separació longitudinal es defineix com la distància entre els eixos de simetria de dos parells consecutius d'elements.

- Separació de parells ( $S_p$ ). En les malles de parells, és la separació entre els eixos dels elements que formen un mateix parell.

### Sortints (Pl i Pt)

Són les longituds que sobresurten dels elements de vora.

### Zona d'estalvi

És la part de la malla composta per elements de diferent diàmetre i/o separació que la resta de la mateixa. Es defineix pel nombre, diàmetre i separació d'elements que la componen. Les zones d'estalvi es localitzen generalment als extrems del plafó i, en aquest cas, les longituds de les zones d'estalvi ( $l_z$  i  $b_z$ ) es defineixen com la distància des de l'extrem del sortint fins al punt mig de la retícula formada per l'última barra d'estalvi i la primera de diàmetre normal.

### Plafó

És una malla electrosoldada de longitud i amplada determinades.

### Longitud del plafó (l)

És la dels seus elements longitudinals. Es designa com  $l_n$  la longitud de la zona d'estalvi ( $l_n = l - 2l_z$ ).

### Amplada del plafó (b)

És la longitud dels elements transversals. Es designa per  $b_n$  la longitud de l'amplada menys la longitud de la zona d'estalvi transversal ( $b_n = b - 2b_z$ ).

### Secció d'acer per metre lineal

És l'àrea total dels elements longitudinals ( $S_l$ ) o transversals ( $S_t$ ) compresos en un metre lineal de plafó.

$S_l$  es determina dividint per  $b_n$  la suma de les àrees d'elements longitudinals compresos en la distància  $b_n$ .

$S_t$  es determina dividint per  $l_n$  la suma de les àrees dels elements compresos en la distància  $l_n$ .

### Massa nominal del plafó

És el número convencional obtingut sumant la massa nominal de tots els elements del plafó (inclosos els elements d'estalvi). La massa nominal és l'única mesura vàlida a efecte del càlcul de pes de les comandes.

## **4. Símbols.**

$d_l$  diàmetre dels elements longitudinals.  
 $d_e$  diàmetre dels elements longitudinals de la zona d'estalvi.

|     |   |
|-----|---|
| dt  | diàmetre dels elements transversals.  |
| d't | diàmetre dels elements transversals de la zona d'estalvi.                                 |
| Sl  | separació d'elements longitudinals.   |
| St  | separació d'elements transversals.  |
| Sp  | en malles de parells, separació entre els elements que formen un parell.                  |
| Pl  | longitud dels sortints longitudinals.   |
| Pt  | longitud dels sortints transversals.  |
| nl  | nombre d'elements longitudinals que componen la zona d'estalvi.                           |
| nt  | nombre d'elements transversals que componen la zona d'estalvi.                            |
| l   | longitud del plafó.   |
| lz  | longitud de la zona d'estalvi transversal.  |
| ln  | longitud del plafó menys la longitud de la zona d'estalvi transversal ( $ln = l - 2lz$ ). |
| b   | amplada del plafó.  |
| bz  | longitud de la zona d'estalvi longitudinal.   |
| bn  | amplada del plafó menys la longitud de la zona d'estalvi longitudinal ( $bn = b - 2bz$ ). |
| Sl  | secció d'acer longitudinal per metre lineal.  |
| St  | secció d'acer transversal per metre lineal.   |

## 5. Designació

Les malles electrosoldades es designaran pels següents conjunts correlatius de símbols:

- les lletres ME distintives del producte.
- les separacions Sl i St expressades en centímetres i units pel signe x.
- distintiu de si el plafó és amb o sense estalvi d'acord amb el següent codi:
 

|  |            |
|--|------------|
| – amb estalvi estàndard (indicat en aquesta norma) | A          |
| – amb estalvi no estàndard o especial              | E          |
| – sense barres d'estalvi                           | Cap símbol |
- el símbol Ø seguit de la lletra L per a les malles de filferros llisos o grafilats (si els elements són corrugats no porten lletra distintiva) i els diàmetres dl i dt separats per un guió, expressats en mil·límetres.
 

En les malles dobles d'anirà seguit de la lletra D i en malles de parells de la lletra P.
- tipus i grau d'acer.
- per a les malles no estàndard recollides en aquesta norma, la longitud l i l'amplada b del plafó expressades en metres.
- designació d'aquesta Norma.

Exemples:

Designació d'una malla electrosoldada de filferros corrugats d'alta adherència i límit elàstic cinc-cents newtons per mil·límetre quadrat ( $500 \text{ N/mm}^2$ ), amb separació entre eixos de filferros longitudinals de cent cinquanta mil·límetres (150 mm), i entre eixos dels transversals de tres-cents mil·límetres (300 mm), diàmetre dels filferros longitudinals deu mil·límetres (10 mm), diàmetre dels filferros transversals sis mil·límetres i mig (6,5 mm), longitud del plafó cinc metres (5 m), amplada dos metres (2 m), amb estalvi estàndard.

## **ME 15 x 30 A Ø 10 - 6,5 AEH500 T 5 X 2 UNE 36-092-81**

### **6. Característiques objecte de garantia**

#### Característiques mecàniques dels elements

Els elements que componen la malla hauran d'acomplir, després de conformada aquesta, totes les prescripcions de les normes UNE en les que s'especifiqui les característiques de cada tipus d'element.

La comprovació d'aquestes característiques es realitzarà mitjançant assaigs de tracció i de doblegat (simple i de doblegat-desdoblegat) sobre provetes que tinguin al menys un element perpendicular soldat. En els assaigs de doblegat (simple i de doblegat-desdoblegat) els elements soldats quedaran fora de la zona de doblegat, de manera que la distància entre la soldadura i el començament de la part doblegada sigui, com a mínim, de quatre (4) diàmetres.

Per a la determinació del límit elàstic i de la resistència a la tracció com divisor el valor nominal de l'àrea de la secció recta.

Els assaigs es realitzaran segons les prescripcions de les normes UNE corresponents.

Els criteris d'acceptació són els especificats en les normes UNE corresponents als elements que componen la malla.

#### Característiques dels nusos

Els nusos hauran d'acomplir l'assaig de desenganxament de barres definit en la norma UNE 36-462 i els valors mínims de la càrrega de desenganxament seran:

$$F_w = 0,30 S_m R_e$$

essent:

- $F_w$  la càrrega de desenganxament.
- $S_m$  l'àrea de la secció transversal nominal de l'element sotmès a tracció, que ha d'ésser el de major diàmetre dels que concorren al nus.
- $R_e$  el límit elàstic garantit de l'acer.

Nota: Aquesta condició pot implicar entre d'altres, les següents limitacions:

a) Per a elements simples o parells d'elements

$$\text{si } d_2 \leq 8.5 \text{ mm}$$

$$\frac{d_1}{d_2} \geq 0.7 \text{ si } d_2 > 8.5 \text{ mm}$$

b) Per a filferros dobles

$$\frac{d_1}{d_2} \geq 0.7 \text{ en tots els casos}$$

essent  $d_2$  el diàmetre nominal de l'element més gruixut que concorre en el nus.

### Característiques geomètriques

- Característiques dels elements: Els elements que componen les malles acompliran les característiques geomètriques i ponderals definides en les normes UNE corresponents i eventualment les característiques geomètriques del corrugat dels elements.
- Característiques geomètriques de les malles: Les malles hauran d'acomplir els valors especificats en l'apartat 7, dintre de les toleràncies especificades en l'apartat 8, de les següents característiques:
  - separacions entre elements
  - longitud i amplada del plafó
  - longitud de sortints

## **7. Dimensions de les malles**

### Tipus de malles estàndard

Són aquelles malles simples, les separacions i els diàmetres de les quals són els que figuren en les Taules 2.1.12.1 (elements llisos o grafilats) i 2.1.12.2 (elements corrugats) i amb les dimensions de plafó i zones d'estalvi definides a continuació.

| <b>TAULA 2.1.12.1</b>           |                      |
|---------------------------------|----------------------|
| <b>Malles d'elements llisos</b> |                      |
| $S_t = S_l$                     | $S_t = S_l/2$        |
| 15 x 15 ØL 4 – 4                | 15 X 30 Øl 4 - 4     |
| 15 X 15 ØL 4.5-4.5              | 15 X 30 Øl 4.5 - 4.5 |
| 15 X 30 ØL 5-5                  | 15 X 30 Øl 5 - 5     |
| 15 x 15 ØL 5.5 - 5.5            | 15 X 30 Øl 5.5 - 5.5 |
| 15 x 15 ØL 6 – 6                | 15 X 30 Øl 6 - 6     |
| 15 x 15 ØL 6.5 - 6.5            | 15 X 30 Øl 6.5 - 6.5 |
| 15 x 15 ØL 7 – 7                | 15 X 30 Øl 7 - 7     |
| 15 x 15 ØL 8 – 8                | 15 X 30 Øl 8 - 8     |
| 15 x 15 ØL 9 – 9                | 15 X 30 Øl 9 - 9     |
| 15 x 15 ØL 10 – 10              | 15 X 30 Øl 10 - 10   |
| 15 x 15 ØL 11 – 11              | 15 X 30 Øl 11 - 11   |
| 15 x 15 ØL 12 – 12              | 15 X 30 Øl 12 - 12   |

| <b>Taula 2.1.12.2</b>              |               |               |
|------------------------------------|---------------|---------------|
| <b>Malles d'elements corrugats</b> |               |               |
| $S_t = S_l$                        | $S_t = S_l/2$ | $S_t = S_l/4$ |

|                      |                      |                      |
|----------------------|----------------------|----------------------|
| 15 x 15 AØ 4 - 4     | 15 x 30 AØ 4 - 4     |                      |
| 15 x 15 AØ 4.5 - 4.5 | 15 x 30 AØ 4.5 - 4.5 |                      |
| 15 x 15 AØ 5 - 5     | 15 x 30 AØ 5 - 5     |                      |
| 15 x 15 AØ 5.5 - 5.5 | 15 x 30 AØ 5.5 - 5.5 | 15 x 30 AØ 5.5 - 4   |
| 15 x 15 AØ 6 - 6     | 15 x 30 AØ 6 - 6     | 15 x 30 AØ 6 - 4.5   |
| 15 x 15 AØ 6.5 - 6.5 | 15 x 30 AØ 6.5 - 6.5 | 15 x 30 AØ 6.5 - 4.5 |
| 15 x 15 AØ 7 - 7     | 15 x 30 AØ 7 - 7     | 15 x 30 AØ 7 - 5     |
| 15 x 15 AØ 8 - 8     | 15 x 30 AØ 8 - 8     | 15 x 30 AØ 8 - 6     |
| 15 x 15 AØ 9 - 9     | 15 x 30 AØ 9 - 9     | 15 x 30 AØ 9 - 6.5   |
| 15 x 15 AØ 10 - 10   | 15 x 30 AØ 10 - 10   | 15 x 30 AØ 10 - 7    |
| 15 x 15 AØ 11 - 11   | 15 x 30 AØ 11 - 11   | 15 x 30 AØ 11 - 8    |
| 15 x 15 AØ 12 - 12   | 15 x 30 AØ 12 - 12   | 15 x 30 AØ 12 - 8.5  |
| 10 x 10 AØ 11 - 11   | 10 x 20 AØ 11 - 11   | 10 x 30 AØ 11 - 9.5  |
| 10 x 10 AØ 12 - 12   | 10 x 20 AØ 12 - 12   | 10 x 30 AØ 12 - 10   |

**TAULA 2.1.12.3**

| TIPUS DE MALLA       | Nº D'ESTALVI COSTAT | ELEMENTS EN CADA | Nº D'ESTALVI D'ELEMENTS |
|----------------------|---------------------|------------------|-------------------------|
| 15 x 15 AØ 4.5 - 4.5 | 2                   |                  | 4                       |
| 15 x 15 AØ 5 - 5     | 2                   |                  | 4                       |
| 15 x 15 AØ 5.5 - 5.5 | 2                   |                  | 4                       |
| 15 x 15 AØ 6 - 6     | 2                   |                  | 4.5                     |
| 15 x 15 AØ 6.5 - 6.5 | 2                   |                  | 4.5                     |
| 15 x 15 AØ 7 - 7     | 2                   |                  | 6                       |
| 15 x 15 AØ 8 - 8     | 2                   |                  | 6                       |
| 15 x 15 AØ 9 - 9     | 2                   |                  | 6.5                     |
| 15 x 15 AØ 10 - 10   | 3                   |                  | 7                       |
| 15 x 15 AØ 11 - 11   | 3                   |                  | 8                       |
| 15 x 15 AØ 12 - 12   | 3                   |                  | 8.5                     |
| 10 x 10 AØ 11 - 11   | 4                   |                  | 8                       |
| 10 x 10 AØ 12 - 12   | 4                   |                  | 8.5                     |
| 15 x 30 AØ 4.5 - 4.5 | 2                   |                  | 4                       |
| 15 x 30 AØ 5 - 5     | 2                   |                  | 4                       |
| 15 x 30 AØ 5.5 - 5.5 | 2                   |                  | 4                       |
| 15 x 30 AØ 6 - 6     | 2                   |                  | 4.5                     |
| 15 x 30 AØ 6.5 - 6.5 | 2                   |                  | 4.5                     |
| 15 x 30 AØ 7 - 7     | 2                   |                  | 5                       |
| 15 x 30 AØ 8 - 8     | 2                   |                  | 6                       |
| 15 x 30 AØ 9 - 9     | 2                   |                  | 6.5                     |
| 15 x 30 AØ 10 - 10   | 3                   |                  | 7                       |
| 15 x 30 AØ 11 - 11   | 3                   |                  | 8                       |
| 15 x 30 AØ 12 - 12   | 3                   |                  | 8.5                     |
| 10 x 20 AØ 11 - 11   | 4                   |                  | 8                       |
| 10 x 20 AØ 12 - 12   | 4                   |                  | 8.5                     |
| 15 x 30 AØ 5.5 - 4   | 2                   |                  | 4                       |
| 15 x 30 AØ 6 - 4.5   | 2                   |                  | 4.5                     |
| 15 x 30 AØ 6.5 - 4.5 | 2                   |                  | 4.5                     |
| 15 x 30 AØ 7 - 5     | 2                   |                  | 5                       |
| 15 x 30 AØ 8 - 6     | 2                   |                  | 6                       |
| 15 x 30 AØ 9 - 6.5   | 2                   |                  | 6.5                     |



|                      |   |     |
|----------------------|---|-----|
| 15 x 30 A Ø 10 - 7   | 2 | 7   |
| 15 x 30 A Ø 11 - 8   | 2 | 8   |
| 15 x 30 A Ø 12 - 8.5 | 2 | 8.5 |
| 10 x 30 A Ø 11 - 9.5 | 3 | 8   |
| 10 x 30 A Ø 12 - 10  | 4 | 8.5 |

| <b>TAULA 2.1.12.4</b> |                       |                                       |             |
|-----------------------|-----------------------|---------------------------------------|-------------|
| Tipus de malla        | Massa per panell (kg) | Seccions d'acer en cm <sup>2</sup> /m |             |
|                       |                       | Longitudinal                          | Transversal |
| 15 x 15 AØ 4 - 4      | 17.25                 | 0.838                                 | 0.838       |
| 15 x 15 AØ 4.5 - 4.5  | 21.34                 | 1.06                                  | 1.06        |
| 15 x 15 AØ 5 - 5      | 25.80                 | 1.31                                  | 1.31        |
| 15 x 15 AØ 5.5 - 5.5  | 30.72                 | 1.58                                  | 1.58        |
| 15 x 15 AØ 6 - 6      | 36.73                 | 1.88                                  | 1.88        |
| 15 x 15 AØ 6.5 - 6.5  | 42.59                 | 2.21                                  | 2.21        |
| 15 x 15 AØ 7 - 7      | 49.62                 | 2.57                                  | 2.57        |
| 15 x 15 AØ 8 - 8      | 65.30                 | 3.35                                  | 3.35        |
| 15 x 15 AØ 9 - 9      | 82.16                 | 4.24                                  | 4.24        |
| 15 x 15 AØ 10 - 10    | 97.19                 | 5.24                                  | 5.24        |
| 15 x 15 AØ 11 - 11    | 118.6                 | 6.34                                  | 6.34        |
| 15 x 15 AØ 12 - 12    | 140.3                 | 7.54                                  | 7.54        |
| 10 x 10 AØ 11 - 11    | 177.8                 | 9.50                                  | 9.50        |
| 10 x 10 AØ 12 - 12    | 210.5                 | 11.31                                 | 11.31       |
| 15 x 30 AØ 4 - 4      | 13.12                 | 0.84                                  | 0.419       |
| 15 x 30 AØ 4.5 - 4.5  | 16.98                 | 1.06                                  | 0.530       |
| 15 x 30 AØ 5 - 5      | 19.17                 | 1.31                                  | 0.656       |
| 15 x 30 AØ 5.5 - 5.5  | 22.70                 | 1.58                                  | 0.792       |
| 15 x 30 AØ 6 - 6      | 27.19                 | 1.88                                  | 0.942       |
| 15 x 30 AØ 6.5 - 6.5  | 31.39                 | 2.21                                  | 1.11        |
| 15 x 30 AØ 7 - 7      | 36.63                 | 2.57                                  | 1.28        |
| 15 x 30 AØ 8 - 8      | 48.34                 | 3.35                                  | 1.68        |
| 15 x 30 AØ 9 - 9      | 60.69                 | 4.24                                  | 2.12        |
| 15 x 30 AØ 10 - 10    | 70.68                 | 5.24                                  | 2.62        |
| 15 x 30 AØ 11 - 11    | 86.57                 | 6.34                                  | 3.17        |
| 15 x 30 AØ 12 - 12    | 102.2                 | 7.54                                  | 3.77        |
| 10 x 20 AØ 11 - 11    | 129.7                 | 9.90                                  | 4.75        |
| 10 x 20 AØ 12 - 12    | 153.2                 | 11.3                                  | 5.65        |

| <b>TAULA 2.1.12.4 (Continuació)</b> |       |      |       |
|-------------------------------------|-------|------|-------|
| 15 x 30 AØ 5.5 - 4                  | 18.92 | 1.58 | 0.419 |
| 15 x 30 AØ 6 - 4.5                  | 23.01 | 1.88 | 0.530 |
| 15 x 30 AØ 6.5 - 4.5                | 25.56 | 2.21 | 0.530 |
| 15 x 30 AØ 7 - 5                    | 30.27 | 2.52 | 0.655 |
| 15 x 30 AØ 8 - 6                    | 40.91 | 3.35 | 0.942 |
| 15 x 30 AØ 9 - 6.5                  | 50.41 | 4.24 | 1.11  |
| 15 x 30 AØ 10 - 7                   | 60.93 | 5.24 | 1.28  |

|                     |       |      |      |
|---------------------|-------|------|------|
| 15 x 30 AØ 11 - 8   | 75.67 | 6.34 | 1.68 |
| 10 x 30 AØ 12 - 8.5 | 88.44 | 7.54 | 1.89 |
| 10 x 30 AØ 11 - 9.5 | 108.8 | 9.50 | 2.36 |
| 10 x 30 AØ 12 - 10  | 122.5 | 11.3 | 2.62 |

- Dimensions del plafó: Els plafons tindran una longitud total de sis metres (6 m) amb un sortint de Pl d'una longitud de mitja (0,5) retícula i una amplada de dos metres i quinze centímetres 2,15 m) amb un sortint Pt de vint-i-cinc mil·límetres (25 mm).
- Zona d'estalvi: Normalment les malles estàndard d'elements corrugats es subministren amb zones d'estalvi en les vores, amb separacions uniformes i amb elements d'estalvi en nombre i diàmetre indicats en la Taula 2.1.12.3.
- Massa i secció d'acer d'una malla: A títol indicatiu, en la Taula 2.1.12.4 s'indiquen la massa nominal del plafó i la secció d'acer per metre lineal de les malles estàndard recollides en la present Norma.

### Malles especials

Previ acord entre Fabricant i Client podran subministrar-se malles simples amb característiques geomètriques (vegeu l'apartat 6) diferents a les indicades en el present apartat, així com malles dobles, malles de parells o amb estalvis especials (de vora o interior), i en aquest últim cas es facilitarà la informació completa sobre la composició del plafó.

En qualsevol cas els diàmetres dels elements seran els recollits en les normes UNE corresponents.

## **8. Toleràncies**

### Dimensions del plafó

Tot plafó haurà de quedar comprès entre dos (2) rectangles concèntrics i paral·lels definits per les longituds  $1 \pm 0,005l$  (si  $l > 5$  m el segon terme es prendrà igual a 25 mm) i d'amplada  $b \pm 0,005b$ , sense que cap element individual pugui sobresortir o no assolir els esmentats rectangles.

### Sortints

Els sortints tindran una longitud mínima de deu mil·límetres (10 mm).

### Separacions entre elements

La tolerància en la separació entre els elements serà de cinc mil·límetres, en més o en menys ( $\pm 5$  mm).

### Nombre de soldadures desenganxades

El nombre màxim admissible de nusos sense soldar o desenganxats serà del dos per cent (2%) del nombre total de nusos del plafó.

En una mateixa barra no s'admetrà més del vint per cent (20%) de nusos sense soldar del total de nusos de la barra.

### Toleràncies en els elements

Cada element individual acomplirà amb allò especificat en la norma UNE corresponent a l'esmentat element pel que fa a dimensions i, si procedeix, a la geometria del corrugat.

## **9. Mètodes d'assaig**

Els assaigs es realitzaran sobre mostres sense mecanitzar seguint les prescripcions de les següents normes UNE:

|                                    |            |
|------------------------------------|------------|
| Assaig de tracció                  | UNE 36-401 |
| Assaig de doblegat simple          | UNE 7-292  |
| Assaig de desenganxament de barres | UNE 36-462 |

Per a la determinació de les característiques geomètriques de l'element i del corrugat, així com de les ponderals dels elements es seguiran les prescripcions de la norma UNE corresponents a cada tipus d'element.

Com separació entre elements es prendrà el valor mitjà de quatre (4) separacions consecutives preses a l'atzar.

## **10. Forma de subministrament**

Les malles electrosoldades podran subministrar-se en forma de plafons o rotlles.

Els plafons hauran de lligar-se convenientment en paquets, de manera que la seva càrrega i descàrrega pugui realitzar-se amb mitjans mecànics. Es recomana no sobrepassar els mil cinc-cents quilograms (1500 kg) de pes per paquet.

## **11. Identificació**

Cada plafó portarà una etiqueta en la que es faci constar la marca del fabricant, el tipus d'acer, el diàmetre dels elements principals i el Codi d'homologació.

Cada paquet o rotlle portarà una etiqueta en la que es farà constar la marca del fabricant i la designació completa de la malla (vegeu apartat 5).

## **12. Documents**

Cada remesa haurà d'estar emparada per un certificat d'un dels tipus descrits en la norma UNE 36-007 ("Certificado de homologación sancionado por el Ministerio de Industria y Energía").

## **13. Condicions d'inspecció i subministrament**

Consultar les normes UNE 36-007 i 36-092 (II).

## **14. Normes UNE per a consulta**

- UNE 7-292 - Assaig de doblegat simple de productes d'acer.
- UNE 36-007- Condicions tècniques generals de subministrament de productes siderúrgics.
- UNE 36-092 (2) - Malles electrosoldades d'acer per a formigó.

Condicions d'inspecció i/o recepció:

- UNE 36-401 - Assaig de tracció a temperatura ambient de productes d'acer.
- UNE 36-462 - Mètode d'assaig de desenganxament de les barres de nus en malles electrosoldades.

## **15. Condicions d'inspecció i/o recepció**

Tots els tipus de malles electrosoldades fabricades haurien de ser avalades pel "Certificat d'Homologació" redactat pel "Ministerio de Industria y Energía (MINER)". A més a més, el fabricant de malles electrosoldades lliurarà les corbes tensió-deformació de cadascuna de les remeses, així com el valor dels paràmetres: límit elàstic, càrrega de trencament, quocient límit elàstic-càrrega de trencament.

### Unitat d'inspecció

Una unitat d'inspecció estarà composta per totes les malles els elements de les quals siguin del mateix diàmetre i del mateix tipus d'acer, amb independència de que aquests elements formin part de malles de dimensions diferents.

Pel que fa a l'assaig del desenganxament de nus s'agruparan les malles que tinguin el mateix tipus de nus.

El control i verificació d'una unitat es realitzarà en base a tots els assaigs i amidaments prescrits a la norma UNE 36-092 (I).

Tots els assaigs es realitzaran sobre mostres preses dels productes en estat de subministrament i sense mecanitzar.

Quan hagin de realitzar-se contrassaigs, la presa de mostres i els assaigs es duran a terme en presència d'ambdues parts i en laboratoris prèviament convinguts.

Cada remesa haurà d'estar emparada per un certificat d'un dels tipus definits a la norma UNE 36-007 en el qual es facin constar els assaigs dels resultats i amidaments que siguin objecte de repetició.

La comprovació de la composició química sobre producte només es realitzarà si es sol·licita expressament en la comanda o en aquells casos en els quals dels assaigs mecànics puguin deduir-se dubtes raonables sobre la qualitat del material.

## **16. Assaigs d'inspecció**

### Presa de mostres

La presa de mostres i preparació de provetes es farà d'acord amb la norma UNE 36-400.

- Mostres per a la comprovació de les característiques dels elements: s'escolliran a l'atzar dels plafons que componen la unitat d'inspecció, no podent prendre's més d'una (1) per plafó.

Tindran longitud suficient per permetre la realització d'una sèrie d'assaigs composta per:

- Un assaig de tracció.
- Un assaig de doblegat simple.
- Un assaig de doblegat-desdoblegat.
- Dos assaigs de comprovació de les característiques geomètriques.
- Tres assaigs de desenganxament de nus.

I la repetició d'aquests assaigs per cobrir l'eventualitat dels assaigs nuls.

- Mostres per a la comprovació de les característiques de les malles: s'escolliran plafons complets per a la comprovació de les característiques geomètriques de les malles:
  - Dimensions.
  - Sortints.
  - Separació entre els elements.
  - Nombre de soldadures desenganxades.

### Nombre de mostres

Per a la comprovació de les característiques geomètriques dels elements es prendran de cada unitat mostres per a la realització de una sèrie d'assaigs per cada vint tones (20 T) o fracció (vegeu apartat anterior).

Per a la realització de la comprovació de les característiques de les malles (vegeu apartat anterior) es seleccionarà de cada unitat un plafó cada vint tones (20 T) o fracció.

### Contrassaigs

Si els assaigs dels elements que componen la malla no donen resultats satisfactoris es procedirà a la realització de contrassaigs segons els criteris establerts a les normes que defineixen els elements corresponents.

## **17. Criteris d'acceptació**

### Assaigs dels elements

Una unitat es considera acceptable si els assaigs (o eventualment els contrassaigs) són satisfactoris segons els criteris expressats a les normes dels elements corresponents.

### Assaig de desenganxament de nusos

Una unitat es considera acceptable si el valor mitjà dels resultats obtinguts en els assaigs ha estat superior al garantit i cap d'ells és inferior al vuitanta per cent (80%) de l'esmentat valor garantit. En cas contrari la unitat podrà ser rebutjada.

#### Comprovació de les característiques de les malles

Les malles que no compleixin allò especificat per les característiques enumerades en l'apartat anterior podran ser rebutjades individualment.

A nivell internacional els termes i símbols emprats a la indústria de la construcció són diferents als emprats a la indústria siderúrgica. Aquesta disparitat es trasllada a les normes UNE, pel que a continuació s'estableix una equivalència entre ambdues notacions.

| <b>Terme (1)</b>  | <b>I.Siderúrgica<br/>Símbol</b> | <b>I.Construcció<br/>Símbol</b>               |
|---|---------------------------------|---|
| Secció inicial de la proveta de tracció                               | $S_o$                           | $A_i$   |
| Secció mínima després del trencament                                  | $S_u$                           | $A_u$   |
| Distància inicial entre punts de la proveta de tracció                | $L_o$                           | $L_i$   |
| Distància final entre punts   | $L_u$                           | $L_u$   |
| Càrrega a què està sotmesa la proveta en qualsevol moment de l'assaig | $F = R \times S_o$              | $F = O. \cdot x A_i$                          |
| Càrrega de trencament   | $F_m = R_m \times S_o$          | $F_{m\grave{a}x} = f. m\grave{a}x \times A_i$ |
| Límit elàstic   | $R_e$                           | $f_y$   |
| Límit elàstic aparent superior  | $R_{eH}$                        | $f_{yH}$ ó $f_{y\ sup}$                       |
| Límit elàstic aparent inferior  | $R_{eL}$                        | $f_{yL}$ ó $f_{y\ inf}$                       |
| Límit elàstic convencional n %  | $R_{pn}$                        | $f_n$   |
| Resistència a la tracció  | $R_m$                           | $f.$  |
| Allargament romanent  | $A_r$                           | $C$   |
| Allargament de trencament   | $A$                             | $C_u$   |
| Estricció   | $Z$                             | $n$   |

(1) Les definicions dels termes aquí recollits s'estableixen a la Norma UNE 36-401

#### 2.1.13. Escullera

El material serà de pedrera i el pes es definirà en cada cas en els Plànols corresponents, essent la seva qualitat l'especificada com "Roques adequades" en el PG-4 del capítol de "Pedraplens" (número 331).

La zona d'obtenció serà indicada per el Director de l'obra i en particular els de la pròpia excavació si compleixen els requisits del present apartat:

- Llevat autorització expressa del Director, el contingut en pes de partícules amb forma inadequada serà inferior al trenta per cent (30%). A aquests efectes es consideren partícules amb forma inadequada aquelles en les quals es verifiqui:

essent:

L = Longitud = separació màxima entre dos plans paral·lels tangents a la partícula.  
G = Grossor = diàmetre del forat circular mínim que pot ser travessat per la partícula.  
E = Gruix = separació mínima entre dos plans paral·lels tangents a la partícula.

Els valors d'L, G i E es poden determinar de manera aproximada i no han de ser mesurats necessàriament en tres direccions perpendiculars entre sí.

#### 2.1.14. Geotèxtils

Els geotèxtils es disposaran, en cas de ser necessaris d'acord als plànols o les indicacions del Director d'Obra, per a evitar el punxonament de la làmina impermeabilitzada o la contaminació de capes de material seleccionat. Seran geotèxtils no teixits a base de fibra sintètica.

El material de composició dels geotèxtils serà exclusivament polipropilè centrifugat termosegellat formant una malla longitudinal de filaments continus, produït per secció creuada segons sistema EXXON, Terram o similar. Hauran de ser inatacables per àcids, bases, bacteries i raigs ultraviolats (sempre que no es doni una exposició perllongada). Hauran de tenir una elongació mínima en trencament del quaranta-cinc per cent (45%), resistir dos-cents quilonewtons per metre quadrat (200 kN/m<sup>2</sup>) sense perdre més d'un vint per cent (20%) de secció i presentar una formalitat d'un mil·límetre per segon (0,001 m/s) amb una pressió de dos quilonewtons per metre quadrat (2 kN/m<sup>2</sup>). La densitat mínima del polímer utilitzat serà de nou-cents deu quilograms per metre cúbic (0,91 T/m<sup>3</sup>). La resistència mínima al punxonament CBR serà de 270 kp.

#### 2.1.15. Sorra per al recolzament de canonades

Per a material d'assentament de les canonades s'utilitzarà sorra que haurà de passar pel tamís nº 4 ASTM (separació de malles 4,76 mm).

Si la Direcció d'Obra ho estima convenient, es faran els següents assaigs, per cada dos-cents metres cúbics (200 m<sup>3</sup>) de sorra:

- Un (1) assaig granulomètric (N.L.T. 104/58)
- Un (1) límit d'Atterberg (N.L.T. 105/58)

La sorra estarà exempta de materials que puguin produir atac a les canonades.

#### 2.1.16. Materials per a replens en rases

Podran utilitzar-se els materials procedents de les pròpies excavacions, amb les següents limitacions:

- Compliran l'article tres-cents trenta punt tres (330.3) del PG-4 o el que disposi la Direcció d'Obra.
- Els materials utilitzats pel replè fins a cinquanta centímetres (50 cm) per damunt de la generatriu superior de la canonada no tindran mides superiors a tres centímetres (3 cm).

#### 2.1.17.- Explosius

Segons l'estudi geològic i geotècnic, no sembla necessari l'ús d'explosius. Tanmateix, i en el cas d'haver-se d'utilitzar, el Contractista proposarà al Director d'Obra, la classe d'explosius a utilitzar en cada front d'excavació, bo i justificant la seva proposta pels assaigs dels resultats obtinguts amb diferents qualitats d'explosius.

Tant per a la manipulació com per a l'emmagatzematge d'explosius, s'adoptaran les precaucions que estableix la Llei de Mines i altres disposicions vigents sobre la matèria, així com aquelles que, a més de les mencionades, cregui convenient el Director d'Obra per tal de salvaguardar la seguretat del personal propi o aliè a l'obra, i de la pròpia obra.

#### 2.1.18.- Juntes d'estanquitat

En cas de ser requerides, d'acord als plànols o a allò que determini el Director d'Obra, es plantegen les següents juntes d'estanquitat:

##### **1. Juntes de PVC**

###### **– Bandes de P.V.C. en juntes**

Aquesta unitat d'obra compren les juntes d'estanqueitat i d'estanqueitat-dilatació de P.V.C. que és necessari col·locar en juntes de lloses, murs, etc.

El material a emprar serà clorur de polivinil (P.V.C.) d'alta resistència a la tracció o altre material que reuneixi característiques anàlogues segons criteri del Director de l'obra el qual estudiarà les diferents mostres proporcionades pel Contractista, seleccionant la que consideri més idònia als fins proposats.

Les juntes es disposaran en bandes preformades de PVC, estudiades per a absorbir moviments de tal manera que el material que les constitueix estigui sotmès als mateixos esforços. Per aquest motiu, presentaran un eixamplament a la seva zona central. Per a la deguda adherència al formigó, les ales disposaran d'unes estries i pestanyes. També presentaran uns ullals perforats a fàbrica, que permetin un perfecte ancoratge.

Les juntes prefabricades hauran de reunir com a mínim les següents característiques:

- l'estructura. Allargament amb força màxima a  $-20^{\circ}\text{C}$ :  $\geq 150\%$ .
- Resistència als agents agressius igual com a mínim al formigó en que estan embotits. No exercint cap influència física o química sobre aquest.
- Podran ser empalmats per simple soldadura.



- Adherència perfecta al formigó.
- Resistència a l'estripat progressiu:  $\geq 12\text{N/mm}$ .
- Resistència mínima a la tracció de cent quilograms per centímetre quadrat ( $100\text{ Kg/cm}^2$ ).
- Temperatura de servei, entre menys deu ( $-10\text{ }^\circ\text{C}$ ) i major de cinquanta graus centígrads ( $+50\text{ }^\circ\text{C}$ ).
- Duresa Shore:  $67^0 \pm 5$ .

S'extremarà l'atenció en la col·locació de les esmentades juntes per la qual cosa l'encofrat, en el seu tancament, es disposarà de tal manera que no es produeixi deformacions, perforacions o qualsevol altre efecte que alteri les característiques de la junta de P.V.C.

Es complirà l'especificat a l'article 691 "Juntes d'Estanquitat en Obres de Formigó" del P.G. 3/75.

## **2. Juntes de formigonat hidroexpansives**

Juntes de formigonat a base de bentonita de sodi natural (Waterstop), segellant, que s'expandeixi amb l'aigua.

Una vegada hidratada, la junta ha d'expandir-se de manera que el material formi un segellat d'alta compressió quan quedi confinat entre dos postes de formigó, en juntes horitzontals o verticals.

El producte es compon per bentonita de sodi al setanta-cinc per cent (75%) i cautxú de tipus butil al vint-i-cinc per cent (25%), en secció dos per dos centímetres i mig ( $2 \times 2,5\text{ cm}$ ).

El producte es fixa sobre el formigó vell abans del vessament del formigó nou. Els entroncaments es realitzen pel simple contacte dels extrems de la junta.

Ha de ser autocicatritzant expandint-se i segellant les esquerdes que puguin aparèixer a la junta a causa de les retraccions en el formigó o per assentament de l'estructura.

## **3. Producte elastòmer per a segellat de juntes**

Per al segellat de juntes i punts susceptibles de pèrdua d'estanquitat, es podrà disposar una massilla amb base de cautxú asfàltic, que acomplirà les següents especificacions, a més de les disposades a la norma UNE 104-233:

- Resistència a tracció:  $14\text{ Kp/cm}^2$  (DIN 52455)
- Duresa Shore A a 28 dies i  $23^0\text{ C}$ : entre 25 i 35.
- Allargament a ruptura a 28 dies i  $23^0\text{ C}$ :  $>400\%$
- Recuperació elàstica a 28 dies i  $23^0\text{ C}$ :  $>90\%$ .

Tindrà el certificat corresponent de poder-se usar per a dipòsits d'aigua potable.

### 2.1.19.- Productes d'impermeabilització de superfícies i junts

En dipòsits, es podrà disposar, segons plànols o directrius del Director d'Obra, per a la impermeabilització de superfícies (com el contacte amb sòl o la coberta del dipòsit) i per a reforç d'estanqueïtat en una banda de 600mm. en els junts de formigó.

Per a la impermeabilització del sòl i de la coberta del dipòsit es podrà utilitzar un producte elastomèric format per l'associació d'asfalt i de polímers, col·locat de manera continua i sense junts, PRENOTECH o similar, de 3 o 4 mm. de gruix; i per a reforç d'estanqueïtat dels junts es podrà disposar una banda de 600mm. de 2 mm. de gruix, FLEX-CEMEN 610 O SIMILAR. Aquesta banda permet el contacte amb l'aigua potable i el trànsit per sobre de maquinària de neteja, i té un acabat de ciment. En aquells casos de contacte directe amb l'aigua, es tindrà el certificat corresponent de poder-se usar per a dipòsits d'aigua potable.

D'entre les diferents propietats, caldrà exigir al primer:

- Resistència a la tracció (UE Atc): superior a 1000N.
- Elasticitat: allargament del 1000% (3mm de gruix), recuperat el 99%
- Doblegament: a una temperatura de  $-10^{\circ}$ , no esquerdar al doblegar a  $90^{\circ}$ .
- Envelliment UV(ASTM 6E-53): no presentar canvis d'aspecte després de 5.000h.
- Resistència a altes temperatures: després de 5 dies a  $80^{\circ}$ , inexistència d'alteracions.
- Impermeabilitat: 100%. Recuperació del 100% de la impermeabilitat després d'executar un tall de 1 cm. i esperar 24h. a la recuperació.
- Resistència al gel: manteniment de la seva elasticitat i aspecte després de 3 cicles de 16h. a  $-20^{\circ}$  i 8h. a temperatura ambient.
- Adherència: resistència superior a  $1'5 \text{ Kp/cm}^2$
- Punxonament: estàtic ( $L4 > 25 \text{ Kp}$ ); dinàmic (I3).
- Coeficient de resistència a la difusió del vapor d'aigua  $\mu = 25.630$ .
- Resistència als agents químics i al clor.

## **2.2. MATERIALS I ELEMENTS PER A CONDUCCIONS**

### *2.2.1. Tubs prefabricats de formigó*

#### **2.2.1.1. Tubs prefabricats de formigó en massa**

Es considera, a fi i efecte de la seva definició en aquest Plec, els diàmetres de quatre-cents, cinc-cents, sis-cents, set-cents, vuit-cents i nou-cents mil·límetres (400, 500, 600, 700, 800 i 900 mm) de diàmetre interior. Inicialment, aquesta tipologia de tubs no s'ha contemplat en aquest Projecte.

## 1. Criteri general de definició

Els tubs de formigó en massa es definiran per la càrrega de trencament a l'assaig de tres arestes que equival a l'acció de les càrregues exteriors que hauran de resistir. Pel càlcul de la càrrega equivalent a unes determinades condicions reals de treball, s'adopta el mètode americà definit en el "Concrete Pipe Handbook" amb les hipòtesis següents:

- Les empentes es calculen pel cas de sòls tipus sorra.
- El replè de les rases es suposa amb compactació lleugera.
- El factor de suport serà un i mig (1,5) per suports granulars i dos amb dos (2,2) per solera de formigó a cent vint graus (120°).
- El coeficient de seguretat entre les condicions de treball i les de trencament serà un i mig (1,5).

S'estableix com a normalització de càrregues de trencament a l'assaig de tres arestes, la que hom troba en la Norma ASTM C 14.81.

## 2. Especificacions de projecte dels tubs

Els tubs de formigó en massa per a col·lectors, hauran d'acomplir, com a mínim, les especificacions de la Norma ASTM C 14.81.

- Dosificació mínima de formigó: tres-cents cinquanta quilograms de ciment per metre cúbic de formigó (350 kg/m<sup>3</sup>).
- No s'estableix una resistència característica mínima del formigó. El fabricant haurà d'indicar, abans del subministrament, la resistència necessària per tal d'assegurar, amb els gruixos adoptats per ell, les càrregues de trencament exigides a l'assaig de tres arestes, així com la resta dels condicionants (absorció i estanquitat).
- Característiques físiques i dimensionals dels tubs de formigó en massa per a les tres classes contemplades a la Norma ASTM C 14M.82.

| Classe 1          |                          |                    | Classe 2                 |                   | Classe 3                 |                    |
|-------------------|--------------------------|--------------------|--------------------------|-------------------|--------------------------|--------------------|
| Diàm. intern (mm) | Gruix de paret mín. (mm) | Tensió mín. (kN/m) | Gruix de paret mín. (mm) | Tensió mín (kN/m) | Gruix de paret mín. (mm) | Tensió mín. (kN/m) |
| 400               | 34                       | 30.0               | 44                       | 40.0              | 50                       | 44.0               |
| 500               | 42                       | 34.0               | 55                       | 47.0              | 61                       | 53.5               |
| 600               | 54                       | 38.0               | 75                       | 52.5              | 85                       | 64.0               |
| 700               | 84                       | 42.0               | 98                       | 59.5              | 98                       | 68.0               |
| 800               | 92                       | 45.5               | 111                      | 63.5              | 111                      | 70.5               |
| 900               | 100                      | 48.0               | 119                      | 65.5              | 119                      | 73.0               |

- Els tubs s'uniran mitjançant juntes elàstiques que mantinguin estanquitat tant per a la pressió interna produïda per possibles embussos com a l'exterior deguda a les aigües freàtiques. Haurà de permetre igualment un mínim de desviació angular.

El detall del Projecte de la junta, tant l'extrem dels tubs com la goma, es considera una obligació del fabricant, si bé l'Enginyer Director exigirà garanties sobre el funcionament de la canonada.

Es consideren exigències mínimes les establertes a la Norma ASTM C-443 que haurà de completar-se a fi de definir la junta completament. En el Projecte de la junta haurà d'analitzar-se especialment:

- Que assegurí estanquitat.
- Que mantingui estanquitat sense deformar-se com per alterar-se sota el pes del tub.
- Que resisteixi l'agressivitat de les aigües residuals domèstiques i industrials. S'haurà de facilitar la informació sobre els límits d'agressivitat admissibles.
- Com s'indica en el proper apartat, s'exigirà una estanquitat total. No s'admetran doncs tubs en els que es produeixin degotims. Si el sistema de producció pot donar lloc a porositat que ocasioni degotim a la zona de la campana, comprovat en les proves d'estanqueïtat, l'Enginyer Director exigirà que es pinti amb pintura epoxi que s'adhereixi al formigó, tant l'interior de la campana com la longitud precisa fora d'aquesta per tal d'assegurar estanquitat. Aquesta pintura serà també exigida per millorar les condicions d'assentament de la goma, quan el sistema de fabricació impliqui irregularitats en aquesta zona que siguin motiu de pèrdues d'estanqueïtat a l'assaig de pressió.

### **3. Resultats de les proves**

Els tubs de formigó en massa hauran d'acomplir les condicions següents:

#### **Proves de resistència mecànica (R1, R2)**

Els tubs hauran de resistir la càrrega de trencament definida per a cada tipus en els apartats anteriors. A fi i efecte de comprovar-ho es realitzaran dos tipus de proves.

R.1: Prova no destructiva; es sotmetrà el tub al vuitanta per cent (80%) de la càrrega de trencament teòrica.

R.2: Prova destructiva; s'arribarà a la càrrega de trencament.

Els assaigs es realitzaran segons el mètode indicat a la Norma ASTM C497-81.

#### **Prova de pressió hidràulica (P)**

P: La prova de pressió hidràulica té com a objecte comprovar estanquitat dels tubs i de les unions. Es realitzarà sobre una sèrie de tubs acoblats tal com quedaran a l'obra i sobre un mínim de tres (3) tubs.

Es mantindrà una pressió de set-cents grams per centímetre quadrat (0,7 kg/cm<sup>2</sup>) durant un temps mínim de deu minuts (10 min.) i no es produiran degotims ni per les juntes ni

per les parets del tub. S'admetran taques d'humitat si no produeixen degotims. La prova es realitzarà segons les Normes ASTM C 14-81 i C 487-81.

### **Prova d'absorció (A)**

A: Es realitzarà la prova d'absorció del formigó de les parets del tub, segons el mètode A de la Norma ASTM C 497-81, essent el màxim admissible el nou per cent (9%), tal com s'assenyala a la Norma.

## **4. Criteris d'acceptació o rebutj**

Seràn rebutjats tots els tubs en els que s'apreciïn directament defectes com:

- Dimensions amb desviacions superiors a les toleràncies admeses.
- Defectes de dosificació, pastat o vibrat del formigó.

Amb els tubs que no presentin defectes visibles es prepararan lots per a la recepció. Es farà un control estadístic a base de mostres aleatòries en les que es realitzaran els assaigs R1 i P descrits abans. El nombre de tubs a assajar serà el dos per cent (2%) del total de cada lot, amb un mínim de tres (3) per lot, de manera que, per a poder rebre el lot, hauran d'ésser satisfactoris tots els assaigs. Si un (i no més d'un) no ho fos, es podrà repetir l'assaig en dos (2) nous tubs del mateix lot. Si aquests fossin satisfactoris, seria rebut. En cas contrari, el lot es rebutjarà.

Si els resultats dels assaigs de resistència R1 i de pressió hidràulica P no fossin satisfactoris, el fabricant podrà proposar a l'Enginyer Director la prova de la totalitat dels tubs, acceptant-se individualment aquells que assoleixin resultats correctes.

Si a la prova de pressió es produeix degotim resoluble pintant adequadament l'interior del tub, el fabricant podrà proposar-la al seu càrrec i repetir les proves de pressió que si, amb aquestes noves condicions, donen resultats favorables, poden implicar l'exigència de pintar tots els tubs sense donar lloc a un augment de preu.

L'assaig R2 es realitzarà en un nombre de tubs comprès entre un màxim del dos per mil (2 ‰) del total de tubs del lot i un mínim d'un (1) tub a trencar a la primera recepció. Després s'establirà el nombre d'aquests assaigs segons els resultats de l'assaig R1.

Els tubs sotmesos a trencaments i aquells no admesos s'utilitzaran per realitzar l'assaig d'absorció A.

Les gomes es comprovaran en lots de fabricació idèntica. Es faran els assaigs en laboratoris especialitzats sobre el dos per cent (2%) del nombre d'unitats del lot, exigint que tots els assaigs (els indicats a la Norma ASTM C443 com a mínim) siguin satisfactoris. Si algun resultat no fos correcte es repetirà l'assaig sobre dues (2) noves unitats del lot per cada resultat defectuós, acceptant-se el lot únicament si tots els nous assaigs són satisfactoris.

Els mitjans per realitzar les proves, registres, les connexions i peces per substituir els tubs s'ajustaran als apartats que en parlen, corresponents a tubs de formigó armat.

### **2.2.1.2. Tub prefabricats de formigó armat**

## 1. Criteri general de definició

En el cas de requerir-se en algun punt de l'obra tubs de formigó armat, aquests acompliran les especificacions de tipus C de les diferents classes de la Norma ASTM C 76-82, classes definides per la càrrega que produeix una esquerda de tres dècimes de mil·límetre (0,3 mm) (Q1) i per la darrera càrrega de trencament (Q2), expressades en Newton per metre lineal i mil·límetre de diàmetre (N/m x mm). La dosificació mínima del formigó serà de tres-cents cinquanta quilograms de ciment portland per metre cúbic de formigó (350 kg/m<sup>3</sup>).

Classe IV: Q1 = 10,0 T  
Q2 = 15,0 T

A continuació, s'adjunta una relació dels diàmetres més habituals.

| <b>Resistència del formigó: 276 kg/cm<sup>2</sup></b> |                         |  |  |
|---|-------------------------|--|--|
| <b>Diàmetre nominal (mm)</b>                          | <b>Gruix paret (mm)</b> | <b>Armadura circular interna (cm<sup>2</sup>/ml)</b> | <b>Armadura circular externa (cm<sup>2</sup>/ml)</b> |
| 400   | 59                      | 2.4  | --   |
| 600   | 75                      | 5.7  | --   |
| 700   | 84                      | 6.9  |  |
| 800   | 92                      | 5.5  | 4.0  |
| 1000  | 10.9                    | 7.0  | 5.2  |

### Posició de l'armadura

- Les armadures es situaran de manera que el recobriment mínim sigui vint-i-cinc mil·límetres (25 mm) en ambdues cares.
- La separació màxima entre centres d'esperes serà de deu centímetres (10 cm).
- L'armadura longitudinal serà, com a mínim, el vint per cent (20%) de la principal. El fabricant adoptarà la disposició i quantia que garanteixi la rigidesa de la gàbia d'armadura.
- L'armadura longitudinal quedarà compresa dins de les distàncies als paraments indicats per a l'armadura principal, pel que s'haurà d'estudiar la disposició perquè ambdues armadures quedin situades dins de la franja establerta. Haurà de lligar-se a la principal per tal d'assegurar la rigidesa del conjunt.
- Tant l'armadura principal com la longitudinal es continuaran o perllongaran en els endolls per tal d'assegurar la seva resistència.
- Hauran de projectar-se separadors o altres elements que mantinguin l'armadura dins de la franja normalitzada i que no estiguin exposats a corrosions.
- Les unions de les armadures hauran d'ajustar-se a les especificacions de l'EHE.

### Instrucció d'aplicació en tot allò que no es concreti en aquest Plec

- Les toleràncies de dimensions dels tubs (diàmetre, longitud, gruix) i en la situació de les armadures, seran les indicades a la Norma ASTM C76-82. S'adoptaran els criteris de rebuig i acceptació d'aquesta mateixa norma. Les gàbies d'armadures hauran de fabricar-se amb la mateixa precisió. La tolerància màxima de diàmetre entre generatrius serà de dos mil·límetres, en més o en menys ( $\pm 2$  mm), i es rebutjaran totes les que presentin desviacions superiors.
- Els tubs s'uniran mitjançant juntes elàstiques que proporcionin estanquitat, tant a la pressió interior produïda per embussos com a l'exterior originada per les aigües freàtiques. Permetran igualment una desviació angular.

Preferentment s'utilitzaran juntes de campana i endoll. En el cas de que l'Enginyer Director acceptés les juntes a mitja canya, la junta de goma haurà de quedar situada a la meitat del gruix de les parets del tub. És a dir, els gruixos de mascle i femella de cargol seran sensiblement iguals.

El detall del projecte de la junta, extrems del tub i goma es considera una tasca del fabricant, si bé l'Administració exigirà garanties del bon funcionament del tub. Les exigències mínimes són les de la Norma ASTM C443 que haurà de completar-se per tal de definir completament la junta.

Al projecte de la junta haurà d'analitzar-se especialment:

- Que asseguri estanquitat.
- Que el pes del tub no produeixi deformacions que puguin alterar les condicions d'estanqueïtat.
- Que la goma mantingui les seves característiques en la situació d'alternança aire-aigua a que està sotmesa.
- Que resisteixi l'agressivitat de les aigües residuals domèstiques o barreja de domèstiques i industrials. Es facilitarà informació dels límits d'agressivitat admissibles.
- Els tubs tindran la longitud estimada convenient pel fabricant, si bé es recomana una màxima de cinc metres (5 m).
- S'exigirà una estanquitat total i no s'admetran tubs en els que es produeixin degotims. Si el sistema de fabricació pot donar porositat que sigui motiu de degotim a la zona de la campana, comprovat als assaigs d'estanqueïtat, l'Enginyer Director exigirà que es pinti l'interior de la campana i una longitud de tub suficient amb pintura epoxi que s'adhereixi al formigó i asseguri estanquitat. Aquesta pintura també podrà ésser exigida per millorar les condicions d'assentament de la goma quan el sistema de fabricació doni lloc a irregularitats a la zona de contacte que donin origen a pèrdues d'estanqueïtat a l'assaig de pressió.

## **2. Resultat de les proves**

Els tubs de formigó armat fabricats segons les especificacions mínimes de l'apartat anterior, hauran d'acomplir les condicions de la Norma ASTM C76-82.

### **Proves de resistència mecànica (R1, R2)**

R.1: No es produirà fisuració (o en tot cas les fissures tindran un gruix més petit de vint-i-cinc centèsimes de mil·límetre (0,25 mm) amb una càrrega, a l'assaig de tres arestes, igual al Q1 en newton per metre lineal de tub i mil·límetre de diàmetre (N/m x mm) per a cada classe.

R.2: No es trencarà amb una càrrega igual a Q2 en newton per metre lineal de tub i mil·límetre de diàmetre (N/m x mm) per a cada classe.

Els assaigs es realitzaran segons allò indicat a la Norma ASTM C497M-83.

### **Prova de la pressió hidràulica (P)**

P: La prova de pressió hidràulica té com a objecte comprovar estanquitat dels tubs i de les unions. Es realitzarà sobre una sèrie mínima de tres (3) tubs acoblats com a l'obra.

Es mantindrà una pressió d'un quilogram per centímetre quadrat (1 kg/cm<sup>2</sup>) durant un temps mínim de vint minuts (20 min.) i no haurà de produir-se degotim ni per les juntes ni per les parets del tub.

S'admeten taques d'humitat si no donen lloc a degotim.

### **Prova d'absorció (A)**

A: Es realitzarà la prova d'absorció del formigó de les parets del tub segons el mètode A de la Norma C497M-83, essent el màxim admissible el sis per cent (6%) del pes en sec (en lloc del nou per cent (9%) admès per la Norma ASTM C76-82).

Les proves es realitzaran amb provetes del tub que s'escolliran perquè siguin representatives de les parts del tub que, per raons de fabricació, puguin ésser diferents. En qualsevol cas i com a mínim, una del cos i una de la campana.

### **3. Criteris d'acceptació o rebuig**

Seràn rebutjats aquells tubs que presentin defectes apreciables directament tals com:

- Esquerdes d'amplada iguals o més grans de vint-i-cinc centèsimes de mil·límetre (0,25 mm) en una longitud igual o més gran que deu centímetres (10 cm).
- Dimensions amb desviacions superiors a les toleràncies admeses.
- Danys produïts per cops o altres causes que posin en perill estanquitat o la protecció de les armadures.
- Defectes que indiquin deficiències de dosificació, pastat o vibrat del formigó.

Amb els tubs que no presentin defectes visibles es prepararan lots per a la recepció. Es farà un control estadístic a base de mostres aleatòries en les que es realitzaran els assaigs R1 i P descrits abans. El nombre de tubs a assajar serà el dos per cent (2%) del total de cada lot, amb un mínim de tres (3) per lot, de manera que, per poder rebre el lot, hauran



d'ésser satisfactoris tots els assaigs. Si un (i no més d'un) no ho fos, es podrà repetir l'assaig en dos (2) nous tubs del mateix lot. Si aquests fossin satisfactoris, el lot seria rebut. En cas contrari, el lot es rebutjarà.

Si els resultats dels assaigs de resistència R1 i de pressió hidràulica P no fossin satisfactoris, el fabricant podrà proposar a l'Enginyer Director la prova de la totalitat dels tubs, acceptant-se individualment aquells que assoleixin resultats correctes.

Si a la prova de pressió es produeix degotim resoluble pintant adequadament l'interior del tub, el fabricant podrà proposar-la al seu càrrec i repetir les proves de pressió que si, amb aquestes noves condicions, donen resultats favorables, poden implicar l'exigència de pintar tots els tubs sense donar lloc a un augment de preu.

L'assaig R2 es realitzarà en un nombre de tubs comprès entre un màxim del dos per mil (2 ‰) del total de tubs del lot i un mínim d'un (1) tub a trencar a la primera recepció. Després s'establirà el nombre d'aquests assaigs segons els resultats de l'assaig R1.

Els tubs sotmesos a trencaments i aquells no admesos s'utilitzaran per realitzar l'assaig d'absorció A.

Les gomes es comprovaran en lots de fabricació idèntica. Es faran els assaigs en laboratoris especialitzats sobre el dos per cent (2%) del nombre d'unitats del lot, exigint que tots els assaigs (els indicats a la Norma ASTM C443 com a mínim) siguin satisfactoris. Si algun resultat no fos correcte es repetirà l'assaig sobre dues (2) noves unitats del lot per cada resultat defectuós, acceptant-se el lot únicament si tots els nous assaigs són satisfactoris.

#### **4. Mitjans per a la realització de les proves**

El fabricant posarà a disposició de la Propietat, i sense càrrec, els equips necessaris per a les proves així com el personal necessari pel seu bon funcionament i maneigament dels tubs. Les despeses derivades dels assaigs són a càrrec del fabricant amb excepció del personal que la Propietat designi per a aquests treballs, i del personal establert per a la vigilància del procés de fabricació o les despeses derivades de contractes de la Propietat amb Laboratoris o Empreses del ram.

##### **2.2.1.3. Tub de formigó armat amb camisa de xapa**

###### **1. Criteris generals de definició**

Els tubs de formigó armat amb camisa de xapa compliran com a mínim, les especificacions de la Instrucció de l'Institut Eduardo Torroja per a tubs de formigó armat o pretensat. Inicialment, i a no ser per a substitució d'algun servei afectat, no es requeriran en el present projecte.

###### **2. Especificacions de projecte dels tubs i les seves juntes**

- Resistència característica mínima del formigó amb que siguin fabricats: tres-cents quilograms per centímetre quadrat (300 kg/cm<sup>2</sup>) segons la definició i mètode d'assaig de l'EHE.
- Dosificació mínima de formigó: tres-cents cinquanta quilograms de ciment per metre cúbic de formigó (350 kg/m<sup>3</sup>).

- Gruixos mínims de paret:

Els indicats als plànols.

Quantia mínima d'armadura principal i gruix de la camisa de xapa:

La indicada als plànols.

- La xapa utilitzada serà d'acer dolç i de gruix uniforme:

La seva composició química, sobre producte, complirà les prescripcions següents, expressades en tant per cent:

Fòsfor:  $P < 0,075$

Sofre:  $S < 0,065$

Les característiques mecàniques compliran les prescripcions següents:

La càrrega unitària de trencament serà:  $f_s \geq 30 \text{ kp/mm}^2$ .

El límit elàstic serà:  $f_y \geq 22 \text{ kp/mm}^2$ .

L'allargament de trencament no serà inferior al 20%.

A l'assaig de doblegament sempre en fred a  $180^\circ$ , sobre un mandril de diàmetre igual al gruix de la xapa, aquesta no presentarà esquerdes.

- Posició de l'armadura:

Les armadures hauran d'estar situades en una franja amb unes distàncies als paraments com a mínim de trenta mil·límetres (30 mm).

- Les toleràncies de dimensions dels tubs (diàmetre, longitud, gruix, etc.), i situació de les armadures, seran les indicades a la Instrucció de l'Institut Eduardo Torroja per a tubs de formigó armat o pretensat, i s'adoptaran els criteris d'acceptació o rebuig en ella establerts.
- Les juntes de les canonades es faran mitjançant soldadura de la xapa i posterior formigonat de la junta.

### **3. Resultats a assolir a les proves**

Els tubs hauran de complir les següents condicions:

- Prova de fisuració controlada.

Es sotmetrà a aquesta prova un tub de cada lot de 100.

La prova consistirà en sotmetre el tub, en fàbrica, durant quinze minuts, a la pressió de timbre.

El resultat de la prova serà satisfactori si, com a conseqüència de la mateixa, el tub no presenta cap fissura, sensiblement longitudinal, superior a 0,2 mm d'obertura en 0,30 m de longitud, ininterrompudament.

Quan el tub escollit no satisfaci la prova, es repetirà aquesta sobre altres dues mostres que s'escolliran a l'atzar del lot. Si els resultats de les dues noves proves són satisfactoris, s'acceptarà el lot; en quan algun d'ells sigui desfavorable, els tubs que componen el lot no es consideraran aptes per a la pressió de timbre corresponent, excepte els que assajats un a un donen resultat positiu. Aquest assaig individualitzat podrà efectuar-se per a la pressió de timbre originalment indicada o per altra menor, fixada pel fabricant, per la que, en el seu cas, quedarà sancionat.

- Prova de trencament.

Es sotmetrà a aquesta prova un tub de cadascun dels lots de 200.

La prova consistirà en sotmetre el tub, en fàbrica, durant quinze minuts, a la pressió de trencament, que es prendrà igual a la pressió de timbre multiplicada per 1,85:

$$P_{\text{rot}} = 1,85 P_{\text{timbre}}$$

El resultat de la prova serà satisfactori si, com a conseqüència de la mateixa, el tub no presenta pèrdua d'aigua.

Quan el tub escollit no satisfaci la prova, es repetirà aquesta sobre dues mostres més que s'escolliran a l'atzar del lot. Si els resultats de les dues noves proves són satisfactoris, s'acceptarà el lot; en quant algun d'ells sigui desfavorable, la qualitat del lot quedarà en qüestió. En aquest últim cas, el lot es suposarà, en principi, apte per a una pressió de timbre igual a l'original, disminuïda en un  $\text{kp/cm}^2$ , i es procedirà a confirmar-ho mitjançant la prova a la nova pressió corresponent.

Totes les despeses ocasionades amb motiu de les proves seran a càrrec de l'adjudicatari. L'adjudicatari haurà de disposar de tots els mitjans necessaris per a la manipulació dels tubs, ancoratge de recolzaments, etc..

#### **2.2.1.4. Juntes de goma de connexió de tubs prefabricats de formigó**

##### **1. Definició**

Element de goma per donar continuïtat als tubs prefabricats de formigó garantint l'estanquitat de la unió entre elements.

##### **2. Procedència**

Produïda a fàbrica especialitzada per extrusió o emmotllament amb elastòmers de neoprè.

### **3. Característiques generals**

Acompliran la Norma C ASTM 443-80, tindran una resistència a la tracció més gran que vuit megapascals (8 MPa) i una elongació mínima a trencament del tres-cents cinquanta per cent (350%).

Les superfícies exteriors seran llises, suaus i sense bombolles d'aire o qualsevol altre defecte. No serà atacable per aigües residuals amb un pH comprès entre tres i quatre (3-4).

La goma per a les juntes haurà d'ésser homogènia, exempta de trossos de goma recuperada i tenir una densitat no inferior a nou-cents cinquanta grams per decímetre cúbic (0,95 kg/dm<sup>3</sup>) i no superior a mil quatre-cents cinquanta grams per decímetre cúbic (1,45 kg/dm<sup>3</sup>).

### **4. Normes de qualitat**

El contingut de goma en brut de qualitat escollida (Tipus Smoked RMA IX) no podrà ésser inferior al cinquanta per cent (50%) en volum, encara que es considera preferible que assolixi un percentatge superior.

Haurà d'estar completament exempta de coure, antimoni, mercuri, manganès, plom i qualsevol òxid metàl·lic, exceptuant el de zinc. Tampoc contindrà extractes d'acetona en una proporció del tres i mig per cent (3,5%) en volum.

El sofre, tant lliure com combinat, no superarà conjuntament el dos per cent (2%) en pes. Les cendres seran inferiors al deu per cent (10%) en pes. Les escòries podran ésser exclusivament òxid de zinc i negre de fum de la millor qualitat i per tant exemptes de silici, magnesi i alumini.

A més dels contra-envellidors, les càrregues hauran d'ésser d'òxid de zinc pur i de negre de fum pur. Les peces de goma hauran de tractar-se amb contra-envellidors, la composició dels quals no permeti el rovell de la superfície ni l'alteració de les característiques físiques després de quatre (4) mesos d'estada en magatzem en condicions normals de conservació.

Hauran de conservar l'elasticitat i l'estabilitat dimensional a una temperatura superior a setanta graus centígrads (70°C) i ser flexibles fins a una temperatura de menys deu graus centígrads (-10°C).

### **5. Limitacions**

Les toleràncies en les dimensions dels anells serà del sis per cent (6%) en qualsevol de les seves dimensions.

Acompliran allò prescrit als punts anteriors i a la Norma ASTM C443-80 i es faran els assaigs allí indicats per tal d'assegurar-ho.

En els assaigs d'envelliment accelerat amb aire calent durant quatre (4) dies i setanta graus centígrads (70°C) (Mètode 573), les variacions de resistències obtingudes en els diferents assaigs seran inferiors a:

- 15% en la resistència a tracció.
- 20% en l'allargament en trencament.
- 20% en la duresa.

L'absorció d'aigua màxima serà inferior al deu per cent (10%) en pes de la mostra seca en quaranta-vuit hores (48h) a setanta graus centígrads (70°C).

### 2.2.2. Tubs de fibrociment

#### **1. Generalitats**

L'amiant-ciment és un material artificial obtingut per la mescla íntima i homogènia d'aigua, ciment i fibres d'amiant, sense cap addició que pugui perjudicar la seva qualitat.

#### **2. Característiques mecàniques de l'amiant-ciment**

Les característiques mecàniques de l'amiant-ciment, hauran de ser com a mínim les següents:

- Tensió de trencament:
- Per pressió hidràulica interior igual a dos-cents (200) kg/cm<sup>2</sup>
- Per flexió transversal igual a quatre-cents cinquanta (450) kg/cm<sup>2</sup>
- Per flexió longitudinal igual a dos-cents cinquanta (250) kg/cm<sup>2</sup>

#### **3. Especificacions de projecte dels tubs**

Els tubs hauran de presentar interiorment una superfície regular i llisa, sense protuberàncies ni esquerdes. També complirà aquestes condicions la superfície exterior del tub a la zona d'unió.

Els gruixos dels tubs seran tals que la relació entre la pressió de trencament per pressió interna i la pressió normalitzada, marcada en el tub sigui al menys igual a dues (2) i no hauran de ser inferiors a vuit (8) mil·límetres.

- Les toleràncies en els diàmetres exteriors seran inferiors a:

| <b>DIÀMETRE (mm)</b> | <b>TOLERÀNCIA (mm)</b> |
|----------------------|------------------------|
| 50 - 300             | ± 0.6                  |
| 350 - 500            | ± 0.8                  |
| 600 - 700            | ± 1.0                  |
| 800 - 1000           | ± 1.2                  |

- Les toleràncies en el gruix de la paret seran:

| <b>GRUIX (mm)</b> | <b>TOLERÀNCIA (mm)</b> |
|-------------------|------------------------|
| < 10              | ± 1.5                  |

|         |       |
|---------|-------|
| 11 - 20 | ± 2.0 |
| 21 - 30 | ± 2.5 |
| < 30    | ± 3.0 |

### 2.2.3. Tubs de PVC

#### **1. Definició**

Es defineix com a tub de P.V.C. aquell de P.V.C. rígid de secció circular amb paret exterior nervada i paret interior llisa.

Hauran de complir les condicions del Plec de Prescripcions Tècniques per a canonades d'abastament del MOPTMA.

La longitud dels tubs fabricats en el taller haurà de justificar-se segons el procés de fabricació seguit, transport i posta en obra que es disposi.

Es justificarà tan mateix la distància entre les juntes un cop hagi estat col·locat el tub en l'obra, distància que en cap cas serà superior als vint metres (20 m) .

El tub portarà impreses les següents característiques:

- Marca del fabricant
- Any de fabricació
- Diàmetre nominal
- Pressió nominal
- Norma segons la que ha estat fabricat

Les característiques esmentades seran les adequades a la xarxa projectada.

Les canonades de PVC compliran la norma UNE 53.133.

#### **2. Materials**

S'utilitzarà P.V.C. rígid no plastificat com a matèria prima en la seva fabricació.

S'entén com a P.V.C. rígid no plastificat la resina de clorur de polivinil, tècnicament pur (menys de l'1% d'impureses), en una proporció del 96% exempt de plastificants. Podrà contenir altres components tals com estabilitzadors, lubricants i modificadors de les propietats finals.

Les característiques físiques del material que forma la paret dels tubs en el moment de la seva recepció en obra seran les següents:

| <b>Característica del material</b> | <b>Valor</b>                          | <b>Mètode d'assaig</b> | <b>Observacions</b>          |
|------------------------------------|---------------------------------------|------------------------|------------------------------|
| Densitat                           | 1.35 ÷ 1.46 kg/dm <sup>3</sup>        | UNE 53020/1973         |                              |
| Coefficient de dilatació lineal    | 60 ÷ 80 milionèsimes a 0 <sup>o</sup> | UNE 53126/1979         |                              |
| Temperatura de reblaniment         | 79 <sup>o</sup> C                     | UNE 53118/1978         | Càrrega d'assaig: 1 kg       |
| Resistència a tracció simple       | 500 kg/cm <sup>2</sup>                | UNE 53112/1981         | El valor menor de 5 provetes |

|                           |   |                          |                |                                 |
|---------------------------|---|--------------------------|----------------|---------------------------------|
| Allargament<br>trencament | a | 80%                      | UNE 53112/1981 | El valor menor de 5<br>provetes |
| Absorció d'aigua          |   | $\leq 1 \text{ mg/cm}^2$ | UNE 53112/1981 |                                 |
| Opacitat                  |   | 0.2%                     | UNE 53039/1955 |                                 |

### 3. Fabricació

El tub es fabricarà a partir d'una banda nervada del citat material, les vores del qual estan conformades per a ser engatellades.

La banda s'enrotlla helicoidalment formant el tub del diàmetre desitjat, mitjançant una màquina especial que, a més de fixar el diàmetre, fa l'encaix de les vores de la banda i aplica sobre aquestes un polimeritzador que actua com a soldadura química. Aquest polimeritzador serà a base de resines viníliques dissoltes en cetones (dimetil - formamida i tetrahidrofurà).

En la seva configuració final, la canonada és nervada exteriorment amb paret interior llisa, assegurant un alt moment d'inèrcia.

### 4. Unió de tubs de PVC

La unió dels tubs es realitzarà per mitjà d'un fitting de P.V.C. de les mateixes característiques que les exposades anteriorment.

Les unions entre tubs de PVC es faran per unió química amb adhesius, o unió elàstica per conformat del cap i junta de goma.

La realització de les juntes elàstiques es farà netejant curosament el cap del tub i la copa, i acoblant-les.

La realització de les juntes amb adhesius es farà netejant primer la superfície exterior del cap del tub i la interior de la copa amb dissolvent, aplicant després l'adhesiu, tant al tub com a la copa en quantitats adequades per evitar excessos que podrien produir corrosió al tub, i acoblant immediatament el tub a la copa.

### 5. Peces especials.

Seràn del mateix material que el tub, d'acer inoxidable o de fosa dúctil.

S'empraran per a canvis de direcció o secció de canonades, desviacions o interrupció. Portaran gravada la marca del fabricant.

S'encoraran amb topalls de formigó prou dimensionats per suportar les forces originades per la pressió interior.

L'acoblament es farà pel mateix sistema que el prescrit pel tub, o amb platines.

Les corbes tindran igual diàmetre interior que el tub, i un radi de curvatura a l'eix de tres vegades el radi interior del tub com a mínim.

Els cons s'empraran per a connectar canonades de diàmetres diferents.

Els collarins s'empraran per a la construcció d'escomeses en fase d'urbanització secundària i en general per a les derivacions de menys de 40 mm de diàmetre. Seran de dues peces, de ferro colat, i ajustats al diàmetre exterior del tub. L'estanquitat entre la canonada i el collarí, s'aconseguirà per interposició d'un anell de goma i premsant el collarí al tub amb dos cargols.

#### 2.2.4.- Tubs de polietilè d'alta densitat

### **1. Criteris generals de definició**

Els tubs de polietilè d'alta densitat compliran com a mínim les especificacions de les normes UNE 53131, DIN 8074, DIN 8075 i ISOR 161.

### **2. Especificacions de projecte del material**

El polietilè d'alta densitat del que estaran compostes les canonades haurà de complir com a mínim les següents propietats:

|                           |   |
|---------------------------|---|
| Densitat:                 | Entre 0,945 gr/cm <sup>2</sup> i 0,965 gr/cm <sup>2</sup> |
| Límit elàstic:            | 20 N/mm <sup>2</sup>                                      |
| Tensió de ruptura:        | 32 N/mm <sup>2</sup>                                      |
| Tensió admissible a 20°C: | 5 N/mm <sup>2</sup>                                       |
| Mòdul elàstic:            | 900 N/mm <sup>2</sup>                                     |
| Duresa Shore escala D:    | 65  |
| Contingut en negre fum:   | 2,5%  |
| Allargament en ruptura:   | > 800%  |
| Índex de fluïdesa:        | 0,1 9/10 minuts   |

### **3. Especificacions de projecte dels tubs**

Els tubs de polietilè d'alta densitat hauran de complir com a mínim les següents propietats:

Gruix de paret major o igual que el que resulta d'aplicar l'expressió:

$$S = \frac{P}{10} \cdot \frac{d}{2 \cdot T_v + P/10}$$

on:

S : gruix mínim (en mil·límetres)

P : pressió nominal (en bars)

Tv: tensió admissible a 20°C que no es prendrà més gran de 5 N/mm<sup>2</sup> llevat justificació tècnica que sigui acceptada pel Director d'Obra. (en Newtons per mil·límetre quadrat)



La desviació admissible entre el gruix en un punt qualsevol i el gruix nominal, serà positiva i tindrà com a màxim el valor "Y" que resulta d'aplicar la fórmula

$$Y = 0,1 e + 0,2 \text{ mm}$$

on:

Y = màxima desviació de gruix admissible (en mil·límetres)

e = gruix nominal (en mil·límetres)

arrodonint el resultat a la dècima de mil·límetre més pròxima en excés.

Les toleràncies admissibles per al diàmetre exterior mitjà seran positives, i tindran com a màxim un valor "x" (en mm) que resulta d'aplicar les fórmules següents segons el diàmetre exterior (d) en mm:

per a  $\varnothing$  400 mm

$$x = + 0,009 d \quad \text{admetent com a mínim } x = +0,3 \text{ mm}$$

per a  $\varnothing$  450 a  $\varnothing$  750 mm

$$x = 0,004 d + 2 \text{ mm}$$

per a  $\varnothing > 750$  mm

$$x = + 5,00 \text{ mm}$$

arrodonint els resultats a la dècima de mil·límetre més pròxima en excés.

La longitud dels tubs serà com a mínim la nominal quan es mesuri a  $23^{\circ}\text{C} \pm 2^{\circ}\text{C}$ .

Els tubs estaran exempts de bombolles i esquerdes, presentant les superfícies exteriors i interiors un aspecte lliure d'ondulacions i altres defectes eventuals.

#### **4. Tipus de juntes**

La unió entre tubs es realitzarà mitjançant junta tèrmica, amb els mitjans, materials i equips que aprovi la Direcció d'Obra.

#### **5. Recepció**

Es rebutjaran els elements que no compleixin les exigències d'aquest capítol del Plec.

#### 2.2.5. Tubs de polietilè d'alta densitat de perfil buit i desenvolupament en espiral

##### **1. Especificacions de projecte del material**

El polietilè d'alta densitat de que estaran compostes les canonades, haurà de complir com a mínim les següents propietats:

- Densitat major que nou-cents trenta quilograms per metre cúbic ( $> 930 \text{ kg/m}^3$ ).

- Mòdul d'elasticitat de vuit-cents Newtons per mil·límetre quadrat (800 N/mm<sup>2</sup>).
- Índex de fluides menor que un gram per deu minuts (> 1 gr/10 min.) segons ISO 113.4.
- Resistència al trencament F 50 > 500 h segons ASTM 1693.
- Resistència química segons ISO TR 7474.
- Duresa shore entre seixanta i seixanta-cinc (60-65).

## **2. Especificacions de projecte dels tubs**

Els tubs de polietilè d'alta densitat de perfil buit i desenvolupament en espiral hauran de complir com a mínim les següents propietats:

- Diàmetre nominals (interiors) de projecte.
- Rigidesa cilíndrica major que quatre mil Newtons per metre quadrat (> 4.000 N/m<sup>2</sup>) segons ISO DP 9967.
- Resistència a la tracció en el punt de fluència major que vint Newtons per metre quadrat (> 20 N/m<sup>2</sup>) segons ISO DCS 6259.
- Allargament en trencament major que tres-cents cinquanta per cent (> 350%).
- Resistència de les soldadures tal que el trencament sigui dúctil al llarg de perfil.

## **3. Tipus de junta**

La unió dels tubs es realitzarà mitjançant junta tèrmica, amb els mitjans, materials i equips que aprovi la Direcció d'Obra.

## **4. Recepció**

Es rebutjaran els elements que no compleixin les exigències d'aquest capítol del Plec.

### 2.2.6. Tubs d'acer galvanitzat

#### **1. Característiques**

L'acer per a la construcció de les canonades metàl·liques i la resta d'elements de reforç, serà del tipus A37C (Norma MV.102) o de qualitat semblant, sempre que les seves característiques mecàniques estiguin dins de les especificacions següents:

- càrrega de ruptura: entre trenta-set (37) i quaranta-cinc (45) quilograms per mil·límetre quadrat (kg/mm<sup>2</sup>).
- límit elàstic: superior a vint-i-quatre (24) quilograms per mil·límetre, quadrat (kg/mm<sup>2</sup>).
- allargament mínim de ruptura : vint-i-cinc per cent (25%).

- continguts en sofre i fosfat: seran inferiors a cinc deumil·lèsimes (0,05%) i la suma d'ambdós inferior a vuit deumil·lèsimes (0'08%).

## **2. Accessoris**

De la mateixa qualitat serà l'acer dels cargols, espàrrecs d'ancoratge, plaques de recolzament, perfils, etc.

Certificats de garantia.

El Contractista haurà de presentar a la Direcció de l'Obra, el certificat de garantia de la factoria siderúrgica subministradora dels materials metàl·lics.

## **3. Elèctrodes**

Els elèctrodes a utilitzar per a la soldadura, seran de qualsevol dels tipus de qualitat estructural definits en la norma UNE 14.003. La classe, marca i diàmetre a utilitzar seran proposats pel Contractista a la Direcció de l'Obra, abans del seu ús per a la seva aprovació.

## **4. Protecció interior i exterior**

### **Protecció interior amb pintura**

Les superfícies, abans de ser pintades, hauran d'estar exemptes de residus de greix i olis, així com també d'òxid o "casarilla" de laminació.

Els greixos o olis s'eliminaran amb dissolvents apropiats com el "Dissolvent per a neteja 150-210 Inta 16 03 02" fent ús de draps embeguts en els mateixos.

L'òxid i el rovell s'eliminaran mitjançant adollament amb sorra silícia, amb un noranta-vuit per cent (98%) com a mínim de silici, que passi pel tamís número vint (20) i sigui retinguda pel número quaranta (40) d'ASTM E-11-61 a una pressió que podrà variar entre sis (6) i sis i mitja (6'5) atmosferes. L'operació d'adollament es farà quan la temperatura de les superfícies metàl·liques sotmeses a neteja, estigui almenys dos graus i mig centígrads (2,5°C) per sobre del punt de rosada i la humitat relativa de l'ambient sigui inferior al vuitanta-cinc per cent (85%).

Immediatament després de la neteja, s'aplicarà a brotxa una capa d' "Imprimació fosfant de butilal polivinil Inta. 1644 01". L'execució d'aquest treball es disposarà de forma que l'aplicació sigui consecutiva a l'operació de decapat, seguint les instruccions que figuren en les citades especificacions. El gruix que cal aconseguir de pel·lícula seca, estarà comprés entre cinc (5) i deu (10) micres.

Independentment de l'estipulat anteriorment, s'exigirà al Contractista un full d'assaigs realitzats pel laboratori de la casa subministradora en la qual indiqui quina pintura subministrada no afecta a les característiques de l'aigua.

### **Protecció exterior**

Aquesta protecció podrà fer-se de dues formes, una amb asfalt centrifugat i l'altra amb diverses capes de pintura.

Per a la primera és obligatori el seu ús quan la canonada vagi enterrada.

Per a la protecció amb pintura, es regirà per l'establert a continuació.

### **Protecció exterior amb pintura**

Es realitzarà a les canonades que vagin a l'intempèrie, realitzant-se les operacions de neteja esmentades anteriorment.

Immediatament després s'aplicarà una capa de pintura d'imprimació anticorrosiva de cromat de zinc i òxid de ferro que haurà de complir l'especificació Inta 16 41 01. El gruix de la pel·lícula seca serà de cinquanta (50) micres.

Setze (16) hores després, s'aplicarà una capa idèntica a la descrita anteriorment.

Setze (16) hores després de l'aplicació anterior, s'aplicarà una primera capa d'acabat amb pintura d'alumini sintètic fi, pigmentat de blau (Especificació Inta 16 42 05) de vint (20) micres de gruix.

La seva composició serà de vernís sintètic Inta 16 52 01 i purpurina d'alumini en posta Inta 16 12 04, ambdós components envasats per separat i barrejats en el moment de la seva utilització.

Setze (16) hores després de l'aplicació anterior, s'aplicarà la segona capa d'acabat, idèntica a la descrita anteriorment però sense pigmentació blava.

Abans de començar les operacions descrites, el Contractista presentarà un pla detallat de les operacions a realitzar, tenint en compte els controls a fer per la Direcció d'Obra i no podrà començar-les sense la prèvia autorització d'aquella, estant obligat a acceptar totes les modificacions al pla que se li imposin.

#### 2.2.7.- Tubs de fosa dúctil

##### **1. Característiques**

Hauran de complir les condicions del Plec General de Condicions Facultatives per a Canonades d'Abastament d'Aigua.

La longitud dels tubs fabricats a taller s'haurà de justificar segons el procés de fabricació emprat, mitjans de fabricació, transport i posada en obra del que es disposi.

Els junts entre els diferents elements seran de dos tipus: junt automàtic flexible (Junt TYTON) o junt amb brida, aquest últim per les peces de connexió a elements fixos.

Cada un dels tubs durà impreses les següents característiques:

Marca de fabricant, Any de fabricació, Diàmetre nominal, Pressió nominal, Norma segons la qual ha estat fabricat.

Els tubs i els accessoris, a no ser que s'indiqui expressament el contrari en aquest plec o en els plànols, seran de fosa dúctil, J.A.F., K 9 (pressió nominal de treball de 16 Kg/cm<sup>2</sup>), i compliran les normes ISO 2531 i BS 4772.

La pressió nominal de servei serà la meitat de pressió de prova a la fàbrica, amb un mínim de 40 atm. El material tindrà un allargament mínim del 10% al trencament, i una duresa inferior a 230 graus "Brinell". La resistència mínima a tracció serà de 420 N/mm<sup>2</sup>, i el límit elàstic mínim a 0'2% serà de 300 N/mm<sup>2</sup>.

La composició de la fosa serà principalment ferrítica (carboni 3'3 - 4%, silici 2-2'8%).

Es protegiran contra la corrosió interior amb una capa de morter de ciment o bé pintura de polièster, i contra la corrosió exterior amb pintura de zinc + bitumen.

## **2. Unions de tubs**

Les unions entre els tubs hauran de ser totalment estanques i no produir cap debilitament del tub. Si el tipus d'unió exigeix tornejar o fer ranures als caps dels tubs, s'haurà de tenir en compte per determinar la pressió de treball nominal del tub.

Les unions entre tubs de fosa dúctil es faran introduint el cap del tub, mitjançant una simple empenta, dins d'una copa de la segona canonada interposant un junt de goma a les dues canonades.

Les unions embridades acompliran les normes esmentades anteriorment, tant en allò referent als cargols com a les perforacions de l'anell perimetral per a introduir els cargols.

La unió serà capaç d'acceptar pressions de treball mínimes de 16 Kg/cm<sup>2</sup> (o superiors, segons especificacions de projecte) sense perdre les seves capacitats funcionals.

## **3. Peces especials**

Seran del mateix material que el tub. S'usaran per canvis de direcció o secció de canonades, desviacions o bé interrupció. En tots el casos tindran les mateixes mides d'acoblament que els tubs, gruix superior a igualtat de pressió nominal i igual protecció contra la corrosió.

Duran gravada la marca del fabricant.

S'ancoraran amb topalls de formigó calculats per a suportar les forces originades per la pressió interior.

L'acoblament es farà pel mateix sistema que el prescrit per al tub.

La pressió nominal de treball serà de 16 Kg/cm<sup>2</sup>, i mai inferior a la de la canonada.

### **a) Corbes**

Tindran igual diàmetre interior que el tub, i un radi de corbatura respecte l'eix de tres vegades el radi interior del tub com a mínim.

## **b) Cons**

Es faran servir per a connectar canonades de diàmetres diferents.

Quan s'instal·lin per a reduir la velocitat de circulació (cons divergents) tindran una conicitat inferior a 25 graus.

Quan s'instal·lin a l'aspiració de les bombes es tindrà en compte les condicions d'evacuació d'aire, evitant la possibilitat de formació de bosses fent ús, quan calgui, de cons excèntrics amb la generatriu superior horitzontal.

La pressió nominal de treball serà com a mínim de 16 Kg/cm<sup>2</sup>.

## **c) Tes**

No produiran estrangulació del diàmetre del tub principal ni del de derivació. Quan s'instal·lin dins d'estacions de bombeig per entrada de cabals a un col·lector comú, l'entrada es farà orientada cap la direcció de circulació.

La pressió nominal de treball mínima serà de 16 Kg/cm<sup>2</sup>.

## **4. Protecció Catòdica**

La protecció catòdica prevista en els trams soterrats consisteix en l'execució completa de dos ànodes de protecció passius soterrats, envoltats d'un "back-fill", connectats a un punt de la canonada i senyalitzats per a la seva localització.

L'ànode serà de zinc (99'997%) i ferro (0'0014%) i tindrà un ànima d'acer a la qual es farà la connexió del cable mitjançant un born. Entre l'ànode i el terreny natural es reblirà, deixant un espessor de no menys de 30 centímetres entre l'ànode i el sòl, amb material "backfill" amb la següent composició:

Per a  $R > 3000$ .

Per a  $pH > 6.5$ , 20% de guix, 70% de bentonita i 10% h de zinc.

Per a  $pH > 6.5$ , 25% de guix, 75% de bentonita.

Per a  $R < 3000$ .

Per a  $pH > 6.5$ , 20% de guix, 70% de bentonita i 10% h de zinc.

Per a  $pH < 6.5$ , 20% de guix, 65% de bentonita i 15% de sulfat de sodi.

En tot cas es prendrà una mesura de la resistivitat del terreny (R) del pH per tal de definir la dosificació del "backfill" adient.

El cable serà de coure de 5 mm<sup>2</sup> i estarà aïllat i soldat a la canonada de fosa mitjançant soldadura Cadweld. La longitud serà d'entre 2 i 6 metres en relació al tub.

L'ànode es soterrarà el més profund possible, preferint-se sempre les zones més humides. Es senyalitzarà superficialment mitjançant l'execució d'un marc i una tapa.

## **5. Protecció exterior especial contra impactes.**

En el cas de creuament de rius o rieres, els tubs de fosa dúctil presentaran una protecció de PEAD, col·locada a fàbrica, per protecció contra impactes.

### 2.2.8. Tubs de PRFV

Aquesta especificació cobreix els paràmetres de disseny i requisits del material per a la canonada, accessoris i sistemes d'unió, així com els mètodes d'assaig i criteris d'acceptació del control de qualitat de la canonada de PRFV.

#### **NORMATIVA APLICABLE**

El material subjecte a aquesta especificació, serà fabricat i assajat d'acord amb l'última edició, revisió o esmena de les normes, especificacions o codis citats a continuació. Tots ells formen part d'aquesta especificació.

- |              |   |   |
|--------------|---|---|
| NBS PS15-69  | - | <i>Equipos de proceso anticorrosivo de PRFV moldeados por contacto.</i>                   |
| AWWA C950-95 | - | <i>Estándar para tuberías a presión de PRFV.</i>  |
| ASTM D638    | - | <i>Determinación de las propiedades a tracción de los plásticos.</i>                      |
| ASTM D790    | - | <i>Determinación de las propiedades a flexión de los plásticos.</i>                       |
| ASTM D2412   | - | <i>Determinación de la rigidez específica a la ovalización.</i>                           |
| ASTM D2584   | - | <i>Determinación de la composición en fibra/resina del estratificado.</i>                 |
| ASTM D2996   | - | <i>Especificación para tuberías de enrollamiento filamentario de PRFV.</i>                |
| ASTM D3839   | - | <i>Práctica recomendada para la instalación de tuberías flexibles de PRFV enterradas.</i> |
| NBS PS15-69  | - | <i>Equipos de proceso anticorrosivo de PRFV moldeados por contacto.</i>                   |
| AWWA C950-95 | - | <i>Estándar para tuberías a presión de PRFV.</i>  |
| ASTM D638    | - | <i>Determinación de las propiedades a tracción de los plásticos.</i>                      |
| ASTM D790    | - | <i>Determinación de las propiedades a flexión de los plásticos.</i>                       |
| ASTM D2412   | - | <i>Determinación de la rigidez específica a la ovalización.</i>                           |
| ASTM D2584   | - | <i>Determinación de la composición en fibra/resina del estratificado.</i>                 |
| ASTM D2996   | - | <i>Especificación para tuberías de enrollamiento filamentario de PRFV.</i>                |
| ASTM D3839   | - | <i>Práctica recomendada para la instalación de tuberías flexibles de PRFV enterradas.</i> |

En cas de desacord amb algun dels codis, especificacions o estàndards anteriorment citats, prevaldrà els requeriments d'aquesta especificació.

#### **REQUISITS DE DISSENY**

El disseny i instal·lació del sistema de canonada de PRFV tipus ECOSAND/ECOGLAS o similar estarà d'acord amb els requisits d'aquesta especificació. En cas que la documentació no tingui cap requisit, s'empraran els corresponents de la Norma AWWA C950-95.

La canonada, accessoris i unions es dissenyaran per resistir les càrregues actants en el sistema de canonada d'acord amb els Plànols de Projecte referenciats i d'acord amb

el criteri de disseny descrit en aquest apartat. El disseny ha de tenir en consideració tant la càrrega combinada longitudinal com la càrrega combinada circumferencial que actuaran sobre el sistema de canonada instal·lat.

Les unions emprades en les tuberies objecte d'aquesta especificació (Plec de Condicions), seran dels tipus següents:

### Unions sense resistència axial

Seràn del tipus Endoll/Campana monolítica amb doble anell elastòmer toroidal. Deuran suportar tant la pressió interna com la pressió negativa. Deurà dur incorporat una vàlvula per a presuritzar la cavitat entre els dos anells tòrics per a comprovar la estanquitat de la junta durant el muntatge.

La junta ha de mantenir inalterable la seva estanquitat alhora que permet un angle de gir entre tubs. Els següents valors mínims deuran respectar-se:

| DN        | ÀNGUL MÁXIM |
|-----------|-------------|
| 25-450    | 2,5         |
| 500-900   | 1,5         |
| 900-1800  | 1           |
| 1800-3000 | 0,5         |

Les dimensions dels elements integrants de la junta com les característiques físico-químiques dels anells es determinaran en funció de les condicions del projecte i s'indicaran pels fabricants.

### Unions amb resistència axial

En les zones de la conducció on la dificultat dels assentaments diferencials ho aconsellin deuran instal·lar-se les canonades amb unions amb resistència axial per aconseguir una canonada monolítica. El disseny, dimensions i les seves característiques seran proposades pel fabricant, encara que en tots els casos hauran de resistir les càrregues actants en el sistema de canonada d'acord amb els Plànols de Projecte referenciats i d'acord amb el criteri de disseny descrit en l'apartat.

### Laminat Filament Winding

A) Els laminats fabricats pel procés de Filament Winding tindran com a mínim la resistència axial y circumferencial indicades en la Taula 1 i Taula 2.

Taula 1. Resistència mínima de tracció circumferencial ( $\sigma_c$ ) (N/mm de longitud)

| DN<br>(mm) | Pressió Nominal PN (Kg/cm <sup>2</sup> ) |      |      |      |      |      |
|------------|--|------|------|------|------|------|
|            | 6  | 10   | 12,5 | 16   | 20   | 25   |
| <b>500</b> | 600                                      | 1000 | 1250 | 1600 | 2000 | 2500 |

Taula 2. Resistència mínima de tracció longitudinal ( $\sigma_L$ ) (N/mm circumferencial)



| DN<br>(mm) | Tuberíes amb Unió flexible<br>Sense resistència axial |     |      |     |     |     | Tuberia amb Unió<br>De resistència axial   |     |      |     |      |      |
|------------|---|-----|------|-----|-----|-----|--|-----|------|-----|------|------|
|            | Pressió nominal PN (kg (cm <sup>2</sup> ))            |     |      |     |     |     | Pressió nominal PN (kg (cm <sup>2</sup> )) |     |      |     |      |      |
|            | 6   | 10  | 12,5 | 16  | 20  | 25  | 6  | 10  | 12,5 | 16  | 20   | 25   |
| 500        | 150   | 190 | 200  | 220 | 250 | 290 | 300  | 500 | 625  | 800 | 1000 | 1250 |

## B) Duresa Barcol

La superfície interior del laminat tindrà una duresa Barcol de al menys el 90% del valor indicat pel fabricant de la resina.

Accessoris moldejats per contacte, peces especials i unions químiques

Les propietats físiques mínimes per a laminats hand lay-up estaran d'acord amb els requisits de la Taula de l'especificació NBS PS 15-69 i es determinaran d'acord amb les normes ASTM següents:

Tensió ruptura tracció: ASTM D 638

Tensió ruptura flexió: ASTM D 790

Mòdul elàstic flexió: ASTM D 790

## Tensions admissibles i d'altres límits de disseny

Laminats Filament Winding

### Determinació de la tensió màxima admissible a tracció

Per determinar la tensió de disseny hidrostàtic i la tensió màxima admissible s'aplicaran els factors de seguretat següents:

Disseny de càrrega permanents: FS de 4 a 1 sobre la tensió de ruptura.

Disseny de càrregues transitòries: FS de 2,5 a 1 sobre la tensió de ruptura.

### Deflexió màxima admissible a 23°C

La deformació vertical admissible a llarg pla de la canonada instal·lada, serà com a màxim del 5%.

La tuberia amb o sense anells de reforç deurà tenir una capacitat de suportar deflexions diametral a curt plaç, segons el mètode d'assaig ASTM 2412, de com a mínim el 12% sense ruptura o separació interlaminar de la paret estructural i sense ruptura o fisurament de la barrera interior.

Laminats moldejats per contacte.

Les tensions admissibles pel disseny dels altres components de PRFV moldejats per contacte i unions químiques deuran incorporar el mateix factor de seguretat que la tuberia adjacent, però com a mínim serà igual en resistència que l'esmentada tuberia.

### *PROCEDIMENT DE DISSENY*

Segons l'Annex I de AWWA C950-95 el procediment de disseny per a sistemes de PRFV implica:

Establiment de les condicions de disseny.

Selecció del tipus de tuberia i propietats corresponents a la tuberia.

Selecció dels paràmetres de instal·lació.

Execució dels càlculs corresponents per assegurar que els requisits de disseny es satisfan.

Si el resultat de càlcul indica que no es satisfà un requisit, és necessari augmentar els paràmetres d'instal·lació o seleccionar una canonada amb propietats diferents, o ambdues a la vegada i executar de nou els càlculs corresponents.

## CONDICIONS DE DISSENY

Deuran definir-se les condicions de treball de la tuberia d'acord amb les condicions predominants en el sistema.

### **Condicions bàsiques de disseny**

Les condicions de disseny que han d'establir-se amb anterioritat a la execució dels càlculs son:

Diàmetre nominal de la canonada

Pressió de treball,  $P_w$

Sobrepresions,  $P_s$

Buidat intern,  $P_v$

Tipus d'unió: amb resistència axial i sense resistència axial

Condicions de instal·lació

### **Pèrdues de càrrega**

La pèrdua de càrrega hidràulica deguda a la fricció deurà calcular-se amb un coeficient de rugositat que representi les condicions operatives adverses. El coeficient de rugositat serà aprovat per la Direcció de l'obra.

El procés de fabricació ha de garantir una paret interior totalment llisa, per conferir a la tuberia les propietats hidràuliques excepcionals.

Com a valors aproximats dels coeficients de rugositat més usuals poden prendre's els següents:

Hazen-Williams:  $C = 144$

Manning/Strickler:  $N = 0,01$

$K_s = 150$

Colebrook:  $\epsilon = 0,050 \text{ mm}$  (0,070 mm si la junta es Enchufe-Campana)

### **Pressió interna màxima de servei**

La pressió màxima de servei ( $P_{w_m}$ ) es calcularà -en funció de la major càrrega piezomètrica (alçada geomètrica més pèrdues de c)- que suporta la tuberia ( $P_w$ ) en el

tram considerat, a la que es sumaran les sobrepressions per fenòmens transitoris ( $P_s$ ) com el cop d'ariete.

Per a la determinació de la pressió nominal només es tindran en compte aquelles sobrepressions que superen el 40% de la pressió normal de servei ( $P_w$ ), ja que segons s'indica la Norma AWWA C950-95 haurà de complir-se:

$$P_{W_m} = P_w + P_s \leq PN \cdot 1,4$$

$P_{W_m}$  = Pressió màxima de servei

$P_w$  = Pressió normal de servei

$P_s$  = Sobrepressió transitòria

PN = Pressió nominal de la tuberia

## **Sobrepressions**

Si les sobrepressions fossin excessives ( $P_s > 0,4 * P_w$ ) s'estudiaran detalladament per eliminar les causes que les provoquen o es preveurà un agreujador automàtic per aconseguir que la pressió màxima de treball no sigui sobrepassada.

## **Condicions d'instal·lació**

Es consideraran les tuberies en l'interior de una rasa amb talús de 1:5 de les dimensions que s'especifiquen en els Plànols de Projecte, recolzades de forma continua en sentit longitudinal i amb un angle de recolzament de 90° en el transversal, sobre llit granular.

La canonada ha d'assentar sobre un llit continu de sorra de 15 cm de espessor. A continuació es realitzarà un primer replè fins la generatriu superior de la canonada amb material granular seleccionat al tamany màxim de 20 mm i lliure de fins, segons el que s'ha especificat anteriorment en aquest Plec de Condicions i amb una compactació moderada del 85-95% PN o 50-70% Densitat Relativa. Posteriorment s'efectuarà un replè ordinari amb terres procedents de l'excavació, lliure de pedres en els primers 30 cm.

S'ha calculat en un 70% la superfície del fons de rasa excavada en margues guixeres. Són aquests terrenys que presenten moviments d'expansivitat i fenòmens de dissolució. Per combatre els esmentats fenòmens es realitzarà en el fons de la rasa una sobreexcavació de 20 cm de espessor i s'omplirà amb material granular seleccionat al tamany màxim de 50 mm i compactat al 100% PN.

El replè sobre la generatriu superior de la canonada es suposarà variable entre un (1) i quatre (4) metres d'altura, considerant sempre el replè amb una compactació del 85% sobre PN. La càrrega de vehicles serà de 26 tones amb el repartiment proporcional de eixos i distàncies marcades en la Instrucció relativa a las accions a considerar en ponts i carreteres.

A més a més dels anteriorment indicats la instal·lació de la canonada haurà d'estar d'acord amb la pràctica recomanada en ASTM D 3839.

## **Característiques del producte**

## **Descripció**

Canonada

La canonada estarà construïda de forma que inclogui una barrera anticorrosiva interna i externa de composició adient per resistir els efectes corrosius del fluid circulant i del medi ambient circumdant a la tuberia, segons es descriu en la Secció 5 (Condicions de Disseny) i consistent amb l' Apartat Materials d'aquesta especificació.

Les tuberies de PRFV descrites, se identificaran pel seu diàmetre interior, mesurat entre les superfícies interiors de la paret de la tuberia. La longitud dels trams de canonada serà en general de 6m, en una peça continua sense unions intermitges.

## **Accessoris**

Els accessoris subjectes a aquesta especificació són: Colzes de 11,25°, 22,50°, 45°, 90°; Reduccions concèntriques (excèntriques); Derivacions 45°; Tes; Brides.

La tolerància sobre el valor indicat de l'angle de canvi de direcció de un colze, te, derivació, etc., serà  $\pm 2$  graus. Es permet l'ús d'accessoris metàl·lics.

## **Materials**

### **General**

Els materials que s'emprin en la construcció de tots els components necessaris pel sistema de canonades de PRFV descrit en aquesta especificació seran seleccionats de manera que:

Resisteixin els efectes corrosius tant del fluid circulant com del terreny circumdant a la canonada. Que suporten les tensions previstes que es produeixen tant en la superfície interior com en l'exterior, segons es dedueixi de l'anàlisi de les condicions de servei .

Tots els materials deuran ser de qualitat contrastada i només podran ser empleats en producció després de haver estat verificats i aprovats pel Departament de Qualitat del Fabricant de la canonada.

Els assaigs i verificacions seran realitzats segons mètodes rellevants.

Resines termoestables

El tipus de resina termoestable per a la barrera interior serà Isoftàlica y la paret estructural de la tuberia podrà ser Ortoftàlica e inclòs podrà contenir càrregues de sílice, en la proporció que el fabricant determini, sempre i quan no afecti a la exigència de PN.

La selecció final del fabricant de resina i tipus de resina serà realitzada sobre la base de la seva provada resistència al medi a transportar en condicions ambientals i de servei similars.

Agents de curat

L'agent de curat serà un peròxid orgànic. L'elecció de l'agent de curat dependrà de l'aplicació del sistema PRFV i del mètode de fabricació empleat.

#### Càrregues silícies

Les càrregues silícies si existeixen, han d'ajustar-se a una especificació de subministrament que garantitzi la seva granulometria i estigui exempta d'impureses tals com pols, colorants, òxids, etc.

El contingut de l'aigua (humitat) haurà de ser menor del 1% abans d'emprar-la.

#### Vidre

Com reforç de les resines termoestables han d'emprar-se dos tipus de vidre de baix contingut en alcali i dotats d'un acabat superficial especial que assegurï una bona adhesió amb la resina. Els materials de reforç de vidre estaran emmagatzemats en lloc sec i protegits contra el pols i d'altres influències negatives.

Vidre C: S'utilitzarà com material de reforç en la capa interna de la barrera anticorrosiva. Aquest tipus de vidre es presenta en forma de feltre amb un pes superficial de 30-50 gr/m<sup>2</sup> i està provist d'un acabat especial que assegura una bona adherència amb la resina.

Vidre E: Se emprarà com material de reforç en les capes de resistència mecànica. Aquest tipus de vidre es presenta en forma de ROVING, TEIXIT o MAT de varis gramajes. El ROVING s'emprarà en el procés de Filament Winding com fil continu per a la fabricació de la canonada. El TEIXIT i el MAT se emparan en la fabricació d'accessoris i com reforços locals de tots els productes.

Els fils de ROVING emprats en la paret estructural no excediran els 2400 Tex.

### **Mètodes de fabricació**

#### Tuberia

La tuberia es fabricarà pel procediment d'enrotllament helicoidal de fils continus de vidre (Filament Winding), d'acord amb ASTM D 2996. La canonada haurà de complir els Requisits de Disseny indicats en aquesta especificació i deurà anar provista de la unió Endoll Campana integral tant si la unió és amb o sense resistència axial.

En aquest procés els fils continus de vidre, prèviament impregnats amb la resina termoestable líquida especificada, som enrotllats sobre la part exterior d'un motlle cilíndric, amb un determinat angle sota tensió controlada. L'angle de enrotllament dependrà de la dimensió de la canonada i/o de la seva aplicació.

La unió per Campana amb doble anell elastòmer toroidal haurà de permetre l'aplicació de la vàlvula per comprovar l'estanquitat en el muntatge.

#### Accessoris

Els Colzes, Tes, Derivacions laterals, Creuaments, etc. es fabricaran unint seccions miterades de tuberia, del diàmetre i característiques necessàries, mitjançant unions de

resina/fibra i deuran ser estructuralment resistents als moments d'empenta, forces de deflexió i tensions de discontinuïtat.

Les reduccions, brides, valones i d'altres components es fabriquen per moldeig per contacte, enrotllament de bandes i d'altres tècniques, emprant els mateixos materials bàsics

### **Estructura de la xarxa**

Les canonades subjectes a aquesta especificació deurà posseir una estructura de paret com la indicada a continuació:

#### **Barrera interna**

La part interior de la paret de la canonada anomenada barrera interna anticorrosiva o liner d'aproximadament 1,5 mm d'espessor, estarà construïda per:

Una capa interna de superfície llisa rica en resina, de com a mínim 0,4-0,6 mm de espessor reforçada amb una o dos capes de velo de vidre tipus C resistent a la corrosió amb un contingut de resina del 80-90% en pes.

La resta de la barrera (0,9-1,1 mm) estarà formada una capa de MAT de fils tallats de vidre tipus E, amb lligant en pols, de 450 gr/m<sup>2</sup> i amb un contingut de resina del 70-80% en pes.

La barrera interna no contindrà càrregues ni pigments o colorants que dificulten la inspecció visual del laminat i disminueixi la resistència anticorrosiva de la mateixa

La capa interna ha de tenir una duresa Barcol mínima del 90% del valor declarat pel fabricant de la resina emprada, quan s'assaja d'acord amb la norma ASTM D 2583.

#### **Capa estructural**

Aquesta capa estarà constituïda per filaments continus de vidre (rovings) en làmines uniformes en espessor i densitat, enrotllades segons un determinat angle, tal que garanteixin les característiques mecàniques, circumferencials i axials, conforme a les exigències del Projecte.

Es podran agregar càrregues inertes en substitució de la fibra de vidre, amb la finalitat d'augmentar la rigidesa de la canonada, sempre que es compleixin les exigències mecàniques indicades en el Projecte.

En qualsevol cas el contingut de les càrregues inertes no han de superar el 45% del pes de la capa mecànic-resistent.

#### **Superfície externa**

En la superfície exterior de tots els components del sistema de canonada PRFV s'aplicarà una última capa rica en resina, a base de un Top-coat, del mateix tipus que la emprada en la barrera interna per assegurar una bona resistència a la corrosió prevista provocada per les condicions medi ambientals i de servei.

A més a més haurà d'incorporar inhibidors UV per absorbir la radiació en períodes llargs d'emmagatzematge a l'aire lliure.

## **Inspecció i assaigs**

Les canonades i accessoris fabricats sota aquesta especificació estaran sotmesos a un Programa de Control de Qualitat de Producte basat en la inspecció de les matèries primeres i el producte acabat.

### **INSPECCIÓ DE LES MATÈRIES PRIMERES**

En el Dossier de Qualitat s'adjuntaran els certificats de qualitat i els butlletins d'assaigs expedits per a cada subministrament pels fabricants de les matèries primeres.

### **INSPECCIÓ DEL PRODUCTE ACABAT**

#### **Inspecció visual**

Totes les canonades i accessoris es sotmetran a una inspecció completa abans del seu enviament, d'acord amb la Norma ASTM D 2563.

El control visual es realitzarà sobre el 100% de les canonades i accessoris fabricats. El criteri d'acceptació és el Nivell 1 de la norma ASTM D 2563 en el que respecta a la barrera interior. Per a les obres parts de la canonada i accessoris el criteri d'acceptació serà el Nivell 2 de l'esmentada norma amb les següents excepcions:

|                         |  |
|-------------------------|--|
| esquerdes superficials: | nivell 3 sense fibres de vidre aparents                                    |
| bombolles d'aire:       | m màxim 2 mm de diàmetre i 2 bombolles per in <sup>2</sup> .               |
| protuberàncies:         | nivell 3, però amb una profunditat inferior al 10% de l'espessor de paret. |

#### **Control dimensional**

Les dimensions i toleràncies de totes les canonades i components de PRFV es determinaran d'acord amb ASTM D 3567, incloent la longitud, el espessor de la barrera, paret estructural y protecció externa, etc.

L'espessor de paret s'haurà de mesurar en cada canonada y accessori. L'espessor mitja de la paret de les canonades no serà inferior al 95% de l'espessor nominal indicat en les fitxes tècniques del fabricant en el moment de la compra y en cap punt deurà ser inferior al 87,5% del mateix.

#### **Control del grau de polimerització**

El grau de polimerització ha de ser comprovat sobre el 100% de les canonades i accessoris, mitjançant els procediments següents:

A) Mitjançant l'assaig de Duresa Barcol d'acord amb ASTM d 2583.

La duresa mínima acceptable serà el 90% del valor recomanat pel fabricant de la resina emprada.

B) Mitjançant el test de la acetona.

Les canonades i accessoris també deuran resistir l'assaig d'acetona comercial realitzat sobre la part interna i externa de la canonada o accessori.

#### Rigidesa

Al menys en un de cada 50 canonades fabricades, de cada classe i diàmetre, se comprovarà la rigidesa d'acord amb ASTM D 2412.

#### Composició de la paret

Al menys en un de cada 50 canonades fabricades, de cada classe i diàmetre, es comprovarà la composició de la paret d'acord amb ASTM D 2584.

### 2.2.9. Altres canonades

Les canonades no especificades en el Plec seran de qualitat provada.

El Director d'Obra pot exigir les proves necessàries per comprovar la qualitat i idoneïtat de les canonades que instal·li el Contractista.

### 2.2.10. Vàlvules

#### **1. Generalitats**

S'utilitzaran pel comandament de cabals, seguretat de les instal·lacions i aïllament de trams de la xarxa.

En la seva construcció s'utilitzarà únicament materials resistents a la corrosió, a saber, fosa nodular, bronze, acer fos, acer inoxidable i elastòmer.

El cos de la vàlvula haurà d'ésser prou resistent per suportar sense deformació les pressions de servei i les sobrepressions que es puguin produir, de pressió nominal superior o igual a la de les canonades on es troben intercalades i amb un mínim de 16 atm.

Les vàlvules podran ser d'accionament manual o motoritzades.

Les vàlvules que s'hagin d'accionar manualment, hauran de tenir capacitat d'obrir i tancar amb pressió nominal sobre una sola cara sense massa esforç.

El tancament haurà d'ésser estanc a totes les vàlvules.

S'instal·laran dins d'arquetes d'obra proveïdes de tapes de fosa dúctil, de dimensions que permetin la inspecció i accionament de la vàlvula i el seu desmuntatge parcial o total sense demolir l'arqueta.

La pressió nominal mínima de treball serà de 16 Kg/cm<sup>2</sup>, segons s'especifica en projecte, mai inferior a la de la canonada.

#### **2. Vàlvules de comporta**



La vàlvula de comporta serà del tipus BV-05-47, Belgicast o similar, amb brides, sistema TYTON, per connectar directament a canonada de fosa. La distància entre brides i la fabricació segons Normes ISO-UNE. Els diàmetres seran els indicats al present projecte.

El material del cos i la tapa són en fosa nodular, (GGG-50), amb tancament elàstic revestit en la seva totalitat, tant exterior com interior de E.P.D.M.

Presenta un "husillo" d'acer inoxidable 13% Cr. pulit. Rosques conformades per laminació en fred.

La tapa està cargolada al cos per cargols embutits.

La vàlvula és recoberta per tot l'exterior i l'interior, per aplicació de pintura epoxi, recobrint anticorrosiu aplicat amb pols de poliamida epoxi, electroestàticament. (RAL-6.002) amb un gruix de 200 micres i amb garantia de contacte amb tota classe d'aigua (potable, residual, marina).

L'accionament serà manual o per servomotor.

Presenta un doble sistema de estanquitat a traves de l'eix s'obté mitjançant anells tòrics i un retén en forma de "V" invertida.

El material possibilitarà proves segons la Norma ISO-5.208, al 100% de les vàlvules.

Garantia de funcionament i estanquitat per 10 anys.

### **3. Vàlvules de papallona**

La vàlvula de papallona serà del tipus AMVI o similar, amb brides (muntatge segons ISO PN-16), amb els diàmetre interiors especificats en projecte.

Els diàmetres pels cargols i la seva distribució seran d'acord amb la norma AWWA C-207, classe DE ó E.

El material del cos serà fosa dúctil ASTM A-336 gr. 60.40.18, amb eix d'acer inoxidable ASTM A-276 tipus 420. LA papallona serà d'acer inoxidable ASTM A-351 gr. CF8M, i l'anell de E.P.D.M.

La pressió de servei mínima serà de 16 atm, o l'especificada en plànols, i la velocitat màxima no superarà 1'5 m/s.

Pel seu accionament, la vàlvula anirà provista d'un desmultiplicador manual AMVI, tipus M-401B, amb volant i índex visual.

### **4. Vàlvules de retenció**

Les vàlvules antirretorn seran de tipus Clasar ó similar, dels diàmetres i pressions (mínima 16 atm) indicats al present projecte.

El cos, la manigueta i la contrabrida seran de fosa dúctil. L'obturador serà d'elàstomer de poliuretà. La junta tòrica serà de nitril, i la molla d'acer inoxidable.

## **5. Vàlvules de ventosa.**

Es defineixen dos tipus de vàlvula de ventosa: vàlvules de ventosa bifuncionals, que permetin eliminar l'aire durant emplenat i adducció d'aire durant buidat; i vàlvula de purga, amb la única missió d'eliminar l'aire en pressió amb la conducció en càrrega, per protecció dels diferents equips. Aquesta vàlvula serà tipus ROSS o similar, i es col·locaran conjuntament sobre una té de branques desiguals.

La ventosa bifuncional tindrà un cos, tapa i brida d'entrada de fosa dúctil Norma A.126 Classe B. Totes les parts internes seran d'acer inoxidable, Norma A-276. Aniran equipades amb un flotador d'acer inoxidable Norma ASTM- A-240 de pressió de ruptura de 70 atm.

La pressió de treball mínima serà de 16 atm, i tindran un recobriment intern de resina epoxi.

Els purgadors monofuncionals, de protecció de vàlvula i bombes, tindran el cos, la tapa i la brida de fosa dúctil, Norma A-126B, mentre que les parts internes seran d'acer inoxidable, Normes A-276 i A-240.

La pressió mínima de treball serà de 16 atm.

## **6. Vàlvula limitadora de cabal**

Si bé no està contemplat en aquest projecte, en el cas d'haver-se de limitar el cabal de toma, es disposarà una vàlvula limitadora de cabal, tipus WATTS o similar, impedit una circulació d'un cabal instantani superior al màxim autoritzat per la Propietat.

La vàlvula, embridada, serà tipus PN-16 o superior, amb un diàmetre nominal marcat als plànols. El cos i la tapa seran de fosa dúctil, revestits d'epoxi "integral". El suport de la tapa serà de bronze antilubrificant, les juntes i membranes seran de cautxú nitril - buna N, i els restants accessoris seran d'acer inoxidable AISI 302, 303 i 316.

La vàlvula presenta un circuit pilot, que assegura el control i diverses funcions en cascada. Tant la vàlvula com el circuit pilot són de funcionament hidràulic.

Addicionalment, la vàlvula disposarà d'un dispositiu anti-retorn i d'un dispositiu de tancament per ruptura de canonada per baixa pressió, i d'una electrovàlvula per a accionament elèctric o electrònic. Així mateix, la vàlvula serà de tancament lent.

### 2.2.11. Carrets de desmuntatge

Els carrets de desmuntatge, dels diàmetres previstos al projecte, seran del tipus VICKING JOHNSON o similar, formats per un cos circular metàl·lic, uns anells metàl·lics de vora, i una goma de cautxú interposada entre els esmentats elements. La contricció del carret es porta a terme mitjançant uns cargols metàl·lics protegits amb una capa de zinc.

Tots els elements metàl·lics tenen una protecció de nylon negre Rilsan.

### 2.2.12. Calderins anti-ariet

El calderí anti-ariet, situat a la impulsió de les bombes, seran hidroneumàtics amb vejiga, tipus OLAER o similar, d'acord amb el què es defineix als plànols. Inclouran un verificador d'inflat complet, amb manòmetre escala 0-25.

La pressió màxima de servei serà l'especificada pel fabricant, d'acord amb les característiques de la impulsió.

La pressió de prova hidràulica serà 1'5 vegades la pressió de servei.

La pressió d'inflat serà l'especificada pel fabricant, d'acord amb les característiques de la impulsió. La vejiga serà d'elastòmer, la brida de connexió PN-25 (impulsió), i la posició serà vertical.

S'entregaran amb un acabat interior i exterior provist de desengrassat, decapat i pasivació, i una capa exterior de pintura epoxídica.

### 2.2.13.- Bombes

Les bombes ofertades estan descrites a les corresponents fitxes tècniques d'equips.

### 2.2.14.- Pous de registre

#### **1. Definició**

Elements estancs que permeten l'accés als col·lectors per a la seva conservació i reparació.

#### **2. Procedència**

Fàbrica especialitzada o execució a l'obra.

#### **3. Característiques generals**

Poden ésser de diferents tipus segons les dimensions necessàries per allotjar-hi l'element especial de que es tracti (sobreeixidor de pluvials, pou d'entrada o sortida d'un tram deprimit, pou amb caiguda, etc.) i de la seva procedència.

##### a) Pous prefabricats

Seran tubulars de formigó armat de mil dos-cents mil·límetres (1200 mm) de diàmetre interior i setze centímetres (16 cm) de gruix de paret per a escomeses normalitzades de tres-cents a sis-cents mil·límetres (300-600 mm) de diàmetre interior, i tubulars de mil vuit-cents mil·límetres (1900 mm) de diàmetre interior i vint centímetres (20 cm) de gruix de paret per a escomeses normalitzades de set-cents a mil cent mil·límetres (700-1100 mm) de diàmetre interior.

Hauran d'adaptar-se perfectament a la rasant definida als Plànols. No s'admetrà que la tapa sobresurti més de vint centímetres (20 cm) de la cota teòrica, per la qual cosa hi haurà peces intermèdies d'alçades diferents.

L'element de fons haurà de venir preparat per acoblar amb els tubs de diferent diàmetre i per permetre canvis d'alineació en planta. Les peces intermèdies facilitaran la connexió amb les clavegueres que convergeixen al col·lector, assegurant també una estanquitat total. Totes les peces vindran amb els orificis per a la col·locació dels graons.

Els pous de tipus 1200-1900 tindran una anella de transició en la qual es realitzi aquesta. A partir d'aquí el pou serà de mil dos-cents mil·límetres (1200 mm) amb una altra transició en la part final gràcies a un con de 1200-600. La part superior del con, de sis-cents mil·límetres (600 mm) de pas lliure fa possible la instal·lació del marc de la tapa de fosa dúctil, que té una mida de vuit-cents cinquanta mil·límetres (850 mm).

L'anella de base, a més dels orificis d'escomesa, portarà de fàbrica, o es realitzarà en l'obra, la cubeta de recepció per a les aigües convergents en el pou, el disseny de la qual haurà de limitar la turbulència i els esquitxos, i estarà a càrrec del fabricant, sempre que no quedi especificat en Projecte, reservant-se la Propietat la realització de les proves que cregui adients per a la constatació de l'acompliment d'aquesta premissa.

#### b) Pous fabricats "in situ"

Seràn de formigó armat, amb formigó de resistència característica mínima dos-cents quilograms per centímetre quadrat (200 kg/cm<sup>2</sup>). S'assegurarà l'estanquitat total tant del pou com del conjunt que forma amb els tubs que hi desguassen. No s'admetran més juntes de construcció que les definides als Plànols i podran tractar-se interiorment per tal d'evitar filtracions, mentre que la base s'emmotllarà formant una banqueteta que reculli les aigües de les escomeses minimitzant les turbulències per tal d'evitar despreniments de gasos molestos. La forma serà la dels Plànols o la que autoritzi el Director de l'obra.

Els entroncaments del col·lector i de les clavegueres es prepararan també per garantir l'impermeabilitat.

El marc i la tapa seràn de fosa dúctil.

#### **4. Normes de qualitat**

A ambdós tipus de pous se'ls exigirà impermeabilitat. Els prefabricats acompliran les prescripcions de la Norma ASTM C478, tant pel que fa a materials com a disseny. La resistència mínima del formigó serà dos-cents vuitanta quilograms per centímetre quadrat (280 kg/cm<sup>2</sup>). L'armat es mesurarà per resistir les accions del terreny suposat xop d'aigua, a més a més d'acomplir la Norma.

Als elements de formigó armat dels pous prefabricats o "in situ" se'ls realitzaran les proves següents:

#### **Proves d'absorció**

L'absorció de les parets de l'element assajat no superarà el sis per cent (6%) del pes en sec. La prova es farà segons el mètode A de la Norma ASTM C947 i per a elements de més d'un quilogram (1 kg).

### **Prova de resistència**

Es realitzarà segons el mètode C 39 de les Normes ASTM i no s'admetrà que més del deu per cent (10%) de les peces assajades tinguin una resistència més petita que l'exigida: 280/200 kg/cm<sup>2</sup>. Es podran extraure provetes i assajar-les segons la Norma C 497.

Als elements d'ambdós pous es realitzarà la prova de pressió hidràulica. Les proves de pressió hidràulica responen a la necessitat de comprovar l'estanquitat del pou i de les connexions dels tubs.

Es tracta de mantenir una pressió d'un quilogram per centímetre quadrat (1 kg/cm<sup>2</sup>) durant un temps mínim de vint minuts (20 min.) de manera que no es produeixi degotim ni per les juntes ni per les parets del pou. S'admeten però, taques d'humitat que no donin lloc a degotim.

No s'admetrà pas a cap dels dos tipus de pous contemplats variacions de les dimensions internes superiors a l'u per cent (1%).

Els pous fabricats "in situ" compliran la totalitat d'aquest apartat.

## **5. Recepció**

Es rebutjaran els elements o pous finalitzats que no compleixin les exigències d'aquest capítol del Plec o si s'hi aprecien directament defectes com:

- Esquerdes d'amplada igual o més gran que vint-i-cinc centèsimes de mil·límetre (0,25 mm) i longitud igual o més gran de deu centímetres (10 cm).
- Dimensions amb desviacions més grans que les toleràncies admeses.
- Defectes que indiquin deficiències de dosificació, pastat o vibrat de formigó.

### 2.2.15.- Pericons

Es compliran les especificacions de l'article 410 "Arquetas y pozos de registro" del PG3.

### 2.2.16. Fosa per a marcs, tapes i altres elements

Provindrà de fàbrica especialitzada.

## **1. Característiques generals**

Es fixa la utilització general de la tapa rodona de sis-cents mil·límetres (600 mm) de diàmetre per a pous de registre segons Plànols. Les tapes s'adaptaran al marc en tota la superfície de la corona circular de suport entre la tapa i el marc. L'ajustament lateral entre la tapa i el marc no passarà de dos mil·límetres (2 mm) impedit qualsevol moviment lateral.

Tindran un mecanisme que impedeixi el robatori.

Per aconseguir la consecució d'aquestes condicions s'exigeix que l'ajustament mecànic del marc i la tapa sigui rectificat mecànicament.

## **2. Normes de qualitat**

Les peces seran de fosa de grafit esferoïdal dúctil, amb grafit de vetes fines uniformement repartides i sense zones de fosa blanca (cementita) ni tan sols a les arestes, lliure de defectes perjudicials (gotes fredes, inclusions de sorra, esquerdes de contracció). Les superfícies estaran lliures de sorra cremada i seran llises.

Les característiques metàl·liques, d'acord amb el mètode d'assaig del Plec General de Condicions Facultatives per a Canonades d'Abastament d'Aigua aprovat per O.M. de 28 de juliol de 1974 seran:

- a) Duresa Brinell 205-235.
- b) Resistència a tracció 18-22 kg/mm<sup>2</sup>.
- c) Assaig d'impacte: Haurà de resistir sense trencar-se l'impacte d'un pes de dotze quilograms (12 kg).
- d) Càrrega de prova de quaranta tones (40 T).

Les mostres a assajar a tracció s'obtidran d'apèndixs col·locats expressament a les peces de forma cilíndrica de trenta mil·límetres (30 mm) de diàmetre o bé de mostres especials idèntiques, col·locades a part, verticalment en motlles de terra seca, però simultàniament a les peces, amb fosa d'idèntica qualitat i a la mateixa temperatura.

Pel que fa a l'assaig d'impacte, les provetes s'obtidran d'igual manera que les del paràgraf anterior però la seva secció serà quadrada i de cinquanta mil·límetres de costat (50 mm).

## **3. Recepció**

Els conjunts de marc i tapa que no s'ajustin a les normes d'aquest apartat es rebutjaran.

### 2.2.17. Esglaons

Elements d'acer recobert per un copolímer de polipropilè a alta pressió que, situats convenientment a l'interior dels pous de registre, permeten l'accés als col·lectors.

## **1. Característiques generals**

Les dimensions dels esglaons són tres-cents seixanta-un per dos-cents setze mil·límetres (361 x 216 mm), segons s'observa als Plànols. Vénen preparats en una longitud de setanta-nou mil·límetres (79 mm) per col·locar a la paret dels pous de registre, que hauran de tenir els forats corresponents.

Es col·locarà un esglaó cada vint-i-cinc centímetres (25 cm) estant l'últim a un mínim de trenta-cinc centímetres (35 cm) del fons de la cubeta.

## **2. Qualitat, instal·lació i recepció**

Els esglaons s'ajustaran a la Norma ASTM C2146-82 Tipus 2 i Hostalen PPR-1042 i hauran de resistir càrregues puntuals de dos-cents seixanta quilograms (260 kg).

Els esglaons es col·locaran únicament una vegada el formigó, si el pou es fa "in situ", s'hagi endurit, utilitzant una broca de vint-i-quatre mil·límetres (24 mm) de diàmetre per perforar fins a vuitanta mil·límetres (80 mm), separant els forats dos-cents trenta mil·límetres (230 mm).

L'esglaó s'introduirà per percussió amb martell de fusta, repartint els cops successivament a dreta i esquerra, fins que només quedi vista la part quadrada de l'esglaó.

No s'utilitzarà greix ni qualsevol altre producte per facilitar la penetració.

Les unitats que no compleixin les disposicions d'aquest apartat no s'admetran.

### 2.2.18. Galvanitzats

#### **1. Definició**

És l'operació de recobrir un metall d'una capa adherent de zinc de protecció contra el rovellament. La galvanització del metall s'obtindrà de la peça metàl·lica en un bany de zinc fos (galvanitzat en calent).

Els treballs de galvanitzat es faran en una indústria especialitzada.

#### **2. Característiques generals**

El material de base complirà les prescripcions de les Normes UNE 36080, 36081, 36082 i 36083. El zinc brut s'utilitzarà en lingots de primera fosa segons el que s'indica en la Norma UNE 37302.

#### **3. Normes de qualitat i recepció**

La superfície galvanitzada serà homogènia i la capa de zinc no presentarà discontinuïtat.

Si el recobriment s'observa cristal·litzat es comprovarà que presenta un aspecte regular en tota la superfície.

No es produirà desenganxament del recobriment en sotmetre la peça galvanitzada a l'assaig d'adherència indicat als "Mètodes d'Assaig del Laboratori Central.8.06 a Mètodes d'Assaig de Galvanitzats".

La quantitat de zinc dipositada per unitat de superfície serà com a mínim de sis grams per decímetre quadrat ( $6 \text{ g/dm}^2$ ) i el recobriment serà continu, no podent-se veure el metall de base després de cinc (5) immersions.

La densitat del metall dipositat serà sis quilograms i quatre-cents grams per decímetre cúbic ( $6,4 \text{ kg/dm}^3$ ) o més gran.

Les peces no seran de recepció si no aconsegueixen les prescripcions d'aquest capítol.

### 2.2.19. Pintures de cromat de zinc-òxid de ferro per imprimació contra la corrosió del ferro

#### **1. Definició**

En el cas de requerir-se pintures per a la protecció d'algun element metàl·lic, aquestes compliran les normes INTA de la Comissió 16 sobre pintures. Es farà servir quan sigui d'aplicació les prescripcions del capítol V, Article 270 al 279, ambdós inclosos, del Plec de Prescripcions Tècniques Generals per a les Obres de Carreteres i Ponts (P.G. 3/75).

L'aplicació de pintura estarà adaptada a unes condicions de servei d'atmosfera industrial moderada. Es prendrà especial cura en potenciar aquells aspectes encomanats, com són: propietats anticorrosives, absència de defectes en la pel·lícula de pintura i manteniment de les qualitats estètiques. Així haurà d'acomplir els següents requisits:

- Comportament anticorrosiu:

La capacitat de protecció de l'aplicació de la pintura considerada íntegrament i en les condicions indicades pel fabricant ha d'ésser de tal qualitat que al termini de cinc anys d'exposició o servei, la superfície no presenti en cap punt un grau de corrosió igual o superior al Re 1 de l'Escala Europea de Graus de Corrosió, definida per la SVENSK STANDARD SIS 185.111.

- Comportament davant a possibles defectes de la pel·lícula de pintura:

Durant els quatre primers anys de servei de l'aplicació de pintura no s'ha de registrar cap dels següents defectes que arribin o superin els graus següents:

- Formació de bombolles: grau 8 i freqüència poca 8 (P) segons INTA 160.273.
- Aparició de escrostonat: segons INTA 160.275.
- Clivellat: grau 8, tant superficial com profund, segons INTA 160.271.
- Enguixat: grau 8, segons INTA 160.271.

Per que un dels defectes assenyalats sigui considerat com a errada, ha d'arribar o superar el grau indicat, excloent-se aquells que suposin una alteració menor que  $50 \text{ cm}^2$ , i aquells la superfície acumulada dels quals sigui menor que l'1% del total. Tot defecte que suposi alteració d'una superfície d' $1 \text{ m}^2$ , encara que estigui allisat, estarà considerat com a errada.

Les pintures contemplades a aquest plec es classifiquen en:



- Tipus 1: Pintura de cromat de zenc-òxid de ferro, amb vehicle compost per una barreja a parts iguals de resina gliceroftàlica i oli de llinosa cru, dissolt en la quantitat convenient de dissolvent volàtil. Aquesta pintura presentarà bona resistència a l'aigua.
- Tipus 2: Pintura de cromat de zenc-òxid de ferro, amb vehicle compost per una solució de resina gliceroftàlica, modificada amb olis vegetals, amb la quantitat adequada de dissolvent volàtil. És essencial que hom l'apliqui sobre superfícies extremadament netes.
- Tipus 3: Pintura de cromat de zenc-òxid de ferro, amb vehicle constituït per un vernís de resina fenòlica. La superfície metàl·lica es netejarà acuradament abans d'aplicar aquesta pintura, recomanant-se per a tal cosa el doll de sorra.

## 2. Procedència

Fàbrica especialitzada.

## 3. Característiques generals

### Del pigment

Els diferents tipus de pigments utilitzats en la formulació de les pintures presentaran les característiques que s'indiquen a la taula nº 2.2.13.1.

|                       |                       | <b>TAULA Nº 2.2.13.1</b>      |      |                               |      |                               |      |
|-----------------------|-----------------------|-------------------------------|------|-------------------------------|------|-------------------------------|------|
| <b>COMPONENT</b>      | <b>NORMA D'ASSAIG</b> | <b>Tipus 1<br/>(% en pes)</b> |      | <b>Tipus 2<br/>(% en pes)</b> |      | <b>Tipus 3<br/>(% en pes)</b> |      |
|                       |                       | Min.                          | Màx. | Mín.                          | Màx. | Mín.                          | Màx. |
| Groc de zenc          | INTA 16 12 02         | 40                            | --   | 25                            | --   | 25                            | --   |
| Òxid de ferro groc    | ASTM D768 47          | 22                            | --   | 45                            | --   | --                            | --   |
| Òxid de ferro vermell | ASTM D84-51 C11       | --                            | --   | --                            | --   | 41                            | --   |
| Òxid de zenc          | UNE 48.041            | 15                            | --   | 15                            | --   | 15                            | --   |
| Silicat magnèsic      | ASTM D605-53T         | --                            | 23   | --                            | 15   | --                            | 13   |
| Terra de diatomees    | ASTM D604-42          | --                            | --   | --                            | --   | 5                             | 10   |

Els pigments extrets a l'analitzar la pintura presentaran les característiques que s'indiquen a la taula nº 2.2.13.2.

| <b>COMPONENT</b> | <b>NORMA D'ASSAIG</b> | <b>TAULA Nº 2.2.13.2.</b>     |      |                               |      |                               |      |
|------------------|-----------------------|-------------------------------|------|-------------------------------|------|-------------------------------|------|
|                  |                       | <b>Tipus 1<br/>(% en pes)</b> |      | <b>Tipus 2<br/>(% en pes)</b> |      | <b>Tipus 3<br/>(% en pes)</b> |      |
|                  |                       | Min.                          | Màx. | Mín.                          | Màx. | Mín.                          | Màx. |
| Groc de zenc     | MELC 12.21            | 39                            | --   | 24                            | --   | 24                            | --   |
| Òxid de ferro    | MELC 12.21            | 18                            | --   | 37                            | --   | 31                            | --   |

|  |            |    |    |    |    |    |    |
|--|------------|----|----|----|----|----|----|
| Matèria silícia expressada en SiO <sub>2</sub>                             | MELC 12.21 | -- | 29 | -- | 25 | -- | 31 |
| Òxid de zenc   | MELC 12.21 | 14 | -- | 14 | -- | 14 | -- |
| Suma dels percentatges del groc de zenc, òxid de zenc i la matèria silícia |            | 90 | -- | 90 | -- | 90 | -- |

### Del vehicle

En qualsevol dels tres casos, els vehicles estaran exempts de colofònia i derivats.

Els components dels vehicles corresponents a les pintures tipus 1 i 2 hauran de barrejar-se en les proporcions que s'indiquen a la taula nº 2.2.13.3.

| <b>TAULA Nº 2.2.13.3</b>       |                |                       |      |                       |      |
|--------------------------------|----------------|-----------------------|------|-----------------------|------|
| COMPONENT                      | NORMA D'ASSAIG | Tipus 1<br>(% en pes) |      | Tipus 2<br>(% en pes) |      |
|                                |                | Min.                  | Màx. | Màx.                  | Mín. |
| Oli de llinosa cru             | UNE 48.001     | 34                    | --   | --                    | --   |
| Resina gliceroftàlica sòlida   | INTA 16 16 02  | 34                    | --   | 40                    | --   |
| Dissolvent volàtil i assecants |                | --                    | 32   | --                    | 60   |

El vehicle de la pintura tipus 1 estarà compost per parts iguals en pes, de resina gliceroftàlica rica en oli i oli de llinosa cru, a més a més dels dissolvents (gasolina, aiguarràs o una barreja d'ambdós) i assecants necessaris.

El vehicle de pintura tipus 2 estarà constituït per una resina gliceroftàlica mitjana en olis, amb una quantitat adequada de dissolvent volàtil (gasolina, aiguarràs o barreja d'ambdós) i assecants.

El vehicle de la pintura tipus 3 estarà compost per un vernís fenòlic, barreja d'oli de fusta de Xina, oli de llinosa cru, resina de p-fenil fenol formaldehid, i els dissolvents convenients perquè la pintura acompleixi les condicions d'aquest Plec.

Aquests components produiran un vernís adequat barrejant-los en les proporcions que s'indiquen a la taula nº 2.2.13.4.

| <b>TAULA 2.2.13.4</b>            |                |          |
|----------------------------------|----------------|----------|
| COMPONENT                        | NORMA D'ASSAIG | % EN PES |
| Resina p-fenil fenol formaldehid | INTA 16 10 04  | 18.5     |
| Oli de llinosa cru               | UNE 48.001     | 14       |
| Oli de fusta de Xina             | UNE 48.146     | 22       |
| Gasolina 150/200                 | INTA 16 23 02  | 37       |
| Nafta d'alt punt d'ebullició     |                | 8.5      |

## **4. Normes de qualitat**

### **1) Característiques qualitatives de la pintura líquida**

#### **Color**

Les pintures tipus 1 i 2 tindran el color groc de la barreja de cromat de zenc i òxid de ferro groc. Les del tipus 3 tindran el color vermell de la barreja d'òxid de ferro vermell i groc de zenc.

#### **Conservació en envasos plens**

La pintura d'envasos plens o recentment oberts serà fàcilment homogeneïtzable per agitació amb espàtula. Després d'agitada, no presentarà coàguls, pells ni dipòsits durs. No s'observarà tampoc afloració de pigment.

#### **Estabilitat en envasos parcialment buits**

No es formaran pells després de quaranta-vuit hores (48 h) d'acord amb la Norma MELC 12.77.

#### **Estabilitat a la dilució**

La pintura romandrà estable i uniforme al diluir cinc (5) parts, en volum, de pintura amb una (1) part de gasolina 150/200 (Normes INTA i UNE).

#### **Aplicació de la brotxa**

La pintura s'aplicarà a brotxa sense dificultat i tindrà bones propietats d'anivellació de la superfície i no tindrà tendència a despenjar-se quan s'apliquin sobre una vertical d'acer. Rendiment de dotze metres quadrats i mig per litre de pintura (12,5 m<sup>2</sup>/l) (Norma MELC 12.03).

#### **Aplicació per polvorització**

Després de diluïda la pintura en gasolina en la proporció de cinc (5) volums de pintura per un (1) de dissolvent es podrà polvoritzar satisfactòriament amb pistola, sense presentar tendència a despenjar-se ni a la formació de "pells de taronja" o qualsevol altre defecte.

### **2) Característiques quantitatives**

#### **De la pintura líquida**

Els diversos tipus de pintura inclosos en aquest Plec presenten les característiques quantitatives que s'indiquen a la taula nº 2.2.13.5.

|  |                | <b>TAULA Nº 2.2.13.5.</b> |           |                    |           |                    |           |
|--|----------------|---------------------------|-----------|--------------------|-----------|--------------------|-----------|
| COMPONENT  | NORMA D'ASSAIG | Tipus 1 (% en pes)        |           | Tipus 2 (% en pes) |           | Tipus 3 (% en pes) |           |
|  |                | Min.                      | Màx.      | Mín.               | Màx.      | Mín.               | Màx.      |
| Contingut de pigment, en % del pes de la pintura                           | MELC 12.05     | 51                        | 61        | 40                 | 45        | 44                 | 48        |
| Vehicle no volàtil, en %, en pes del vehicle total                         | MELC 12.05     | 65                        | --        | 40                 | --        | 40                 | --        |
| Anhídrid ftàlic, en % del pes del vehicle no volàtil                       | MELC 12.56     | 10                        | --        | 30                 | --        | --                 | --        |
| Àcids grassos en % del pes del vehicle no volàtil                          | MELC 12.55     | 77                        | --        | 50                 | --        | --                 | --        |
| Reducció Kauri del vehicle supercentrifugat, en % del vehicle no volàtil   | UNE 48.072     | 150                       | 180       | --                 | --        | 80                 | 100       |
| Aigua no combinada, en % del pes de la pintura 1                           | INTA 16 02     | 51                        | --        | 12                 | --        | 1                  | --        |
| Partícules grosses i pells retingudes al tamís 0.050 UNE, en % del pigment | UNE 48.030     | --                        | 1         | --                 | 1         | --                 | 1         |
| Consistència Krebs-Stormer a 200 r.p.m. i 25°C:<br>Grams<br>Unitats Krebs  | MELC 12.74     | 150<br>72                 | 250<br>89 | 125<br>67          | 200<br>82 | 150<br>72          | 200<br>82 |
| Pes específic  | MELC 12.72     | 1'56                      | --        | 1.26               | --        | 1.32               | --        |
| Temps d'asseccament:<br>Sec al tacte (hores)<br>Sec total (hores)          | MELC 12.73     | 1<br>--                   | 4<br>24   | 0.5<br>--          | 2<br>16   | 0.5<br>--          | 2<br>16   |
| Finesa de mòlt: Mesura del gra, en micres (••)                             | MELC 12.78     | --                        | 40        | --                 | 40        | --                 | 40        |
| Punt d'inflació (Pensky-Martens), en °C                                    | INTA 16 41 03  | 30                        | --        | 30                 | --        | 30                 | --        |

### **3) Característiques de la pel·lícula seca de pintura**

#### **Aspecte**

La pel·lícula seca de pintura presentarà un aspecte uniforme, exempta de grans i de qualsevol altra imperfecció superficial.

Brillantor a seixanta graus (60°) sense correcció per reflectància difusa:

- Pintura tipus 1: valor màxim - 60%
- Pintura tipus 2: valor màxim - 40%
- Pintura tipus 3: valor màxim - 50%

#### **Flexibilitat (Pintura tipus 2)**

No es produiran esquerdes ni desenganxament de la pel·lícula en doblegar la proveta assajada sobre un mandrí de sis mil·límetres i mig (6,5 mm) de diàmetre.

#### **Adherència (Pintura tipus 2)**

Els costats de les incisions estaran ben definits no formant dents de serra. No serà fàcil separar un tros de pel·lícula de pintura del suport metàl·lic al que ha estat aplicada.

#### **Resistència a la immersió en aigua (Pintures tipus 2 i 3)**

Examinada la proveta d'assaig just després de treta de l'aigua destil·lada a vint-i-tres graus centígrads (23°C) on ha estat submergida durant divuit hores (18 h), la pel·lícula podrà presentar com a màxim unes lleugeres ampolles però en cap cas pot aparèixer arrugada. En un nou examen de la proveta dues hores (2 h) després de sortida de l'aigua, la pel·lícula de pintura no estarà reblanida i tant sols s'admetrà un lleuger emblanquiment.

### **5. Recepció**

Es rebrà en pots o bidons, emmagatzemant-la de manera que no s'alteri la seva composició.

## **2.3. MATERIALS PER A PAVIMENTS**

### ***2.3.1. Reg d'imprimació***

El reg d'imprimació consisteix en l'aplicació d'un lligant bituminós sobre una capa no bituminosa, abans de l'extensió sobre aquesta d'una capa bituminosa. La seva execució inclou les operacions següents:

- Preparació de la superfície existent.
- Aplicació del lligant bituminós.
- Eventual extensió d'un àrid de cobertura.

## **Materials**

### **Lligant bituminós**

El Director de l'obra fixarà el lligant bituminós a utilitzar que, en general, estarà inclòs entre els que a continuació s'indiquen:

- BQ 30
- MC0, MC1, MC2                      vegeu PG-4
- EAR0, ECR0, EAL1, ECL1

### **Àrid**

#### **Condicions generals**

L'àrid a utilitzar en regs d'imprimació serà sorra natural, sorra procedent de l'aixafament o barreja d'ambdós materials; exempt de pols, brutícia, argila o altres matèries estranyes.

En el moment de la seva extensió, l'àrid no haurà de contenir més d'un dos per cent (2%) d'aigua lliure. Aquest límit podrà pujar-se al quatre per cent (4%), si s'utilitza emulsió asfàltica.

#### **Composició granulomètrica**

La totalitat del material haurà de passar pel tamís 5 UNE.

#### **Dosificació dels materials**

La dosificació dels materials a utilitzar la fixarà el Director de l'obra, un cop vistes les proves fetes a l'Obra.

#### **Dosificació del lligant**

La dotació del lligant quedarà definida per la quantitat que la capa que s'imprimeixi sigui capaç d'absorbir en un període de vint-i-quatre hores (24 h).

L'ús de l'àrid quedarà condicionat a la necessitat que passi el trànsit per la capa tot just tractada, o a que, vint-i-quatre hores (24 h) després d'estès el lligant, s'observi que ha quedat una part sense absorbir.

La dosificació serà la mínima compatible amb la total absorció del lligant, o la permanència sota l'acció del trànsit.

#### **Equip necessari per a l'execució de les obres**

#### **Equip per a l'aplicació del lligant**

Anirà muntat sobre pneumàtics i haurà de ser capaç d'aplicar la dotació de lligant especificada i a la temperatura prescrita. El dispositiu de reg proporcionarà una uniformitat transversal suficient i haurà de permetre la recirculació en buit del lligant. Per

a punts inaccessibles a l'equip i retocs s'utilitzarà una caldera regadora portàtil, proveïda d'una llança de mà.

Si el lligant emprat fa necessari l'escalfament, l'equip haurà d'estar dotat d'un sistema de calefacció per a cremador de combustible líquid. En tot cas, la bomba d'impulsió del lligant haurà de ser accionada per motor, i estar proveïda d'un indicador de pressió, calibrat en quilograms-força per centímetre quadrat (kgf/cm<sup>2</sup>). També haurà d'estar dotat l'equip d'un termòmetre pel lligant, calibrat en graus centígrads (°C), l'element sensible del qual no podrà estar situat pròxim d'un element calefactor.

### **Equip per a l'extensió de l'àrid**

S'utilitzaran estenedores mecàniques, incorporades a un camió o autopropulsades. Quan es tracti de colgar zones aïllades en les que hi hagi excés de lligant, podrà estendre's l'àrid manualment.

#### 2.3.2. Reg d'adherència

El reg d'adherència consisteix en l'aplicació d'un lligant bituminós sobre una capa bituminosa, abans de l'extensió sobre aquesta d'una altra capa bituminosa.

La seva execució inclou les operacions següents:

- Preparació de la superfície existent.
- Aplicació del lligant bituminós.

### **Materials**

El Director de l'obra fixarà el betum a utilitzar que, en general, estarà inclòs entre els que a continuació s'indiquen:

- AQ 38, BQ 46
- RC0, RC1, RC2                      vegeu PG-4
- ERC-1, ECR0, EAR1
- EAR0

### **Dosificació del lligant**

La dosificació del lligant a utilitzar serà la fixada per el Director de l'obra, a la vista de les proves en obra.

### **Equip necessari per a l'execució de les obres**

L'equip per a l'aplicació del lligant estarà muntat sobre pneumàtics, i haurà de ser capaç d'aplicar la dotació del lligant especificada, a la temperatura prescrita. El dispositiu regador proporcionarà una uniformitat transversal suficient, i haurà de permetre la recirculació en buit del lligant. Per a punts inaccessibles a l'equip i retocs, s'utilitzarà una caldera regadora portàtil, proveïda d'una llança de mà.

Si el lligant fa necessari l'escalfament, l'equip haurà d'estar dotat d'un sistema de calefacció per a cremador de combustible líquid. En tot cas, la bomba d'impulsió del lligant haurà de ser accionada per motor i estar proveïda d'un indicador de pressió, calibrat en quilograms-força per centímetre quadrat (kgf/cm<sup>2</sup>). També haurà d'estar dotat l'equip d'un termòmetre pel lligant, calibrat en graus centígrads, l'element sensible del qual no podrà estar pròxim d'un element calefactor.

Les pressions lineals, estàtiques o dinàmiques, i les pressions de contacte dels diversos tipus de compactadors seran les necessàries per aconseguir la compacitat adequada i homogenia de la barreja en tot el seu gruix, però sense produir trencaments de l'àrid ni arrossegaments de la mescla.

### 2.3.3. Barreja bituminosa en calent

La barreja bituminosa en calent consisteix en la combinació d'àrids i un lligant bituminós, que cal escalfar prèviament. La mescla s'estendrà i compactarà a temperatura superior a l'ambiental.

La seva execució inclou les operacions següents:

- Estudi de la barreja i obtenció de la fórmula de treball.
- Preparació de la superfície destinada a rebre la barreja.
- Fabricació de la barreja d'acord amb la fórmula de treball proposada.
- Transport de la barreja al lloc d'utilització.
- Extensió i compactació de la barreja.

## **Materials**

### **Lligants bituminosos**

El Director de l'obra fixarà el lligant bituminós a utilitzar que, en general, estarà inclòs entre els que a continuació s'indiquen:

- BQ58, BQ62 i BQ66                      vegeu PG-4
- B 20/30, B 40/50, B 60/70 i B 80/100

Podrà millorar-se el lligant triat mitjançant l'addició d'activants, cautxú, asfalt natural o qualsevol altre producte sancionat per l'experiència.

En aquests casos, el Director de l'obra establirà les especificacions que hauran d'acomplir les esmentades addicions i els productes resultants. La dosificació i l'homogeneïtzació de l'addició es farà seguint les instruccions del Director de l'obra, un cop s'hagin vist els resultats dels assaigs realitzats prèviament.

## **Àrids**

### **Àrids grossos**

### **Definició**



Es defineix com àrid gros la fracció d'aquest que queda retinguda en el tamís 2,5 UNE.

### **Condicions Generals**

L'àrid gros procedirà del mallat i trituració de pedra de pedrera o de grava natural, en aquest cas el rebuig del tamís 5 UNE tindrà com a mínim, un setanta-cinc per cent (75%) en pes d'elements matxucats que presentin dues (2) o més cares de fractura.

L'àrid es compondrà d'elements nets, sòlids i resistents, d'uniformitat raonable, exempts de pols, brutícia, argila o altres matèries estranyes.

### **Qualitat**

El coeficient de desgast mesurat per l'assaig de "Los Angeles", segons la Norma NLT-149/72, serà inferior a trenta (30) en capes de base, i a vint-i-cinc (25) en capes intermèdies o de rodament.

### **Coeficient de polit accelerat**

El Director de l'obra assenyalarà el valor mínim del coeficient de polit accelerat de l'àrid a utilitzar en capes de rodament. Aquest valor serà com a mínim de quaranta-cinc centèsimes (0,45) en vies per a trànsit pesat, i de quaranta centèsimes (0,40) en els casos restants. El coeficient de polit accelerat es determinarà d'acord amb les Normes NLT-174/72 i NLT-175/73.

### **Forma**

L'índex de lamel·les de les diverses fraccions, determinat segons la Norma NLT-354/74, serà inferior als límits indicats a continuació:

| <b>FRACCIÓ</b> | <b>ÍNDEX DE LAMEL·LES</b> |
|----------------|---------------------------|
| 40 a 25 mm     | inferior a 40             |
| 25 a 20 mm     | inferior a 35             |
| 20 a 12,5 mm   | inferior a 35             |
| 12,5 a 10 mm   | inferior a 35             |
| 10 a 6,3 mm    | inferior a 35             |

En fermes sotmesos a trànsit pesat, l'índex de lamel·les haurà de ser inferior a trenta (30).

### **Adhesivitat**

Llevat que el Director de l'obra especifiqui una altra cosa, es considerarà que l'adhesivitat és suficient quan, en mescles obertes, el percentatge ponderal de l'àrid totalment envoltat després de l'assaig d'immersió a l'aigua, segons la Norma NLT-166/75, sigui superior al noranta-cinc per cent (95%), o quan, en els altres tipus de mescles, la pèrdua de

resistència de les mateixes en l'assaig d'immersió-compressió, realitzat d'acord amb la Norma NLT-162/75, no sobrepassi el vint-i-cinc per cent (25%).

Si l'adhesivitat no és suficient, no es podrà utilitzar l'àrid, llevat que el Director de l'obra autoritzi la utilització d'additius adequats, especificant les condicions de la seva utilització.

Podrà millorar-se l'adhesivitat de l'àrid triat per mitjà d'activants o qualsevol altre producte sancionat per l'experiència.

En aquests casos, el Plec de Condicions Tècniques Particulars, o en el seu cas el Director de l'obra, establirà les especificacions que hauran d'acomplir aquests additius i els productes resultants.

## **Àrid fi**

### **Definició**

Es defineix com àrid fi la fracció d'àrid que passa pel tamís 2,5 UNE i queda retingut en el tamís 0,080 UNE.

### **Condicions Generals**

L'àrid serà sorra procedent de matxuqueig o una mescla d'aquesta i sorra natural. En aquest últim cas el Director de l'obra haurà d'assenyalar el percentatge màxim de sorra natural a utilitzar en la barreja.

L'àrid es compondrà d'elements nets, sòlids i resistents, d'uniformitat raonable, exempts de pols, brutícia, argila o altres matèries estranyes.

### **Qualitat**

L'àrid fi procedent de matxuqueig s'obtéindrà de material del qual el coeficient de desgast de "Los Angeles" compleixi les condicions exigides per a l'àrid gros.

### **Adhesivitat**

Llevat que el Director de l'obra especifiqui una altra cosa, s'admetrà que l'adhesivitat, mesurada d'acord amb la Norma NLT-355/74, és suficient quan l'índex d'adhesivitat d'aquest assaig sigui superior a quatre (4) o quan, en la barreja, la pèrdua de resistència en l'assaig d'immersió-compressió, realitzat d'acord amb la Norma NLT-162/75, no passi del vint-i-cinc per cent (25%).

Si l'adhesivitat no és suficient, no es podrà utilitzar l'àrid, llevat que el Director de l'obra autoritzi la utilització d'un additiu adequat, definint les condicions de la seva utilització.

Podrà millorar-se l'adhesivitat de l'àrid triat per mitjà d'activants o qualsevol altre producte sancionat per l'experiència.

En aquests casos, el Director de l'obra haurà d'establir les especificacions que compliran els esmentats additius i els productes resultants.

## **Filler**

Filler és la fracció mineral que passa pel tamís 0,080 UNE.

### Condicions generals

El filler procedirà del matxuqueig dels àrids o serà d'aportació com a producte comercial o especialment preparat per a aquest fi.

La proporció de filler procedent dels àrids i comercial d'aportació es fixarà en 1:4. En vies amb trànsit pesat el filler serà totalment d'aportació en capes de rodament i en capes intermèdies, excloent el que quedi inevitablement adherit als àrids.

### Granulometria

La corba granulomètrica del filler de recuperació o d'aportació estarà compresa dins dels límits següents:

| TAMÍS UNE | GARBELLAT PONDERAL ACUMULAT (%) |
|-----------|---------------------------------|
| 0,63      | 100                             |
| 0,16      | 90-100                          |
| 0,080     | 75-100                          |

### Finesa i Activitat

La densitat aparent del filler, determinada per mitjà de l'assaig de sedimentació en toluè segons la Norma NLT-176/74, estarà compresa entre cinc dècimes de gram per centímetre cúbic (0,5 g/cm<sup>3</sup>) i vuit dècimes de gram per centímetre cúbic (0,8 g/cm<sup>3</sup>).

El coeficient d'emulsibilitat, determinat segons la Norma NLT-180/74, serà inferior a sis dècimes (0,6).

### Plasticitat de la barreja d'àrids en fred

La barreja dels àrids en fred en les proporcions establertes, i abans de l'entrada a l'assecador, tindrà un equivalent de sorra, determinat segons la Norma NLT-113/72 superior a quaranta (40) per a capes de base, i superior a quaranta-cinc (45) per a capes intermèdies o de rodament.

### Tipus i composició de la barreja

El tipus i característiques de la mescla bituminosa en calent seran els definits per el Director de l'obra.

La barreja bituminosa serà, en general, d'un dels tipus definits en la taula 542.1. del PG-4.

La mesura màxima de l'àrid, i per tant el tipus de barreja a utilitzar dependrà del gruix de la capa compactada, la qual acomplirà l'indicat en la Taula 2.3.3.1.

| <b>TAULA 2.3.3.1.</b>                    |                                      |
|--|--------------------------------------|
| <b>GRUIX EN CM DE LA CAPA COMPACTADA</b> | <b>TIPUS DE BARREGES A UTILITZAR</b> |

|                     |            |    |
|---------------------|------------|----|
| Menor o igual que 4 | D, S, G, A | 12 |
| Entre 4 i 6         | D, S, G, A | 20 |
| Major que 6         | D, S, G, A | 25 |

Per trànsit pesat, s'utilitzaran mescles denses D o semi-denses S en capes de rodament, mescles denses D, semi-denses S o grosses G en capes intermèdies, i grosses G en capes de base.

La relació ponderal mínima entre els continguts de filler i betum de la barreja bituminosa, la fixarà el Director de l'obra.

## **Equip necessari per a l'execució de les obres**

### **Instal·lació de fabricació**

Les barreges bituminoses en calent es fabricaran per mitjà d'instal·lacions de tipus continu o discontinu, amb capacitat per manejar simultàniament en fred el nombre d'àrids que exigeixi la fórmula de treball adoptada. El Director de l'obra assenyalarà la producció horària mínima en funció de les característiques de l'Obra.

Les sitges d'àrids en fred hauran d'estar proveïdes de dispositius de sortida que puguin ser ajustats exactament i mantinguts en qualsevol ajustament. El nombre mínim de sitges serà en funció del nombre de fraccions d'àrid a utilitzar.

La instal·lació estarà dotada d'un assecador que permeti l'asseccament correcte dels àrids i el seu escalfament a la temperatura adequada per a la fabricació de la barreja.

La instal·lació estarà, tanmateix, dotada d'un sistema de classificació dels àrids en calent, de capacitat adequada a la producció del barrejador, en un nombre de fraccions no inferior a tres (3), llevat de l'autorització del Director de l'obra, i de les sitges d'emmagatzematge de les mateixes, les parets de les quals seran resistents, estanques i d'altura suficient per evitar intercontaminacions. Aquestes sitges en calent estaran dotades d'un sobreeixidor, per evitar que l'excés de contingut es vessi en els contorns o afecti el funcionament del sistema de classificació; d'un dispositiu d'alarma, clarament perceptible per l'operador, que avisi quan el nivell de la sitja baixi del que proporcioni el cabal calibrat; i d'un dispositiu per a la presa de mostres de les fraccions emmagatzemades. El sistema de tancament serà ràpid i estanc.

La instal·lació estarà proveïda d'indicadors de la temperatura dels àrids, situats en les sitges d'àrid calent i a la sortida de l'assecador.

El sistema d'emmagatzematge, calefacció i alimentació del lligant haurà de permetre el seu escalfament a la temperatura d'utilització i a la recirculació d'aquest. En la calefacció del lligant s'utilitzaran preferentment serpentins d'oli o vapor, evitant-se en tot cas el contacte del lligant amb elements metàl·lics de la caldera a temperatura molt superior a la d'utilització. Totes les canonades, bombes, tancs, etc., hauran d'estar proveïts de dispositius calefactores o aïllaments per tal d'evitar pèrdues de temperatura. La descàrrega de retorn del lligant als tancs d'emmagatzematge serà sempre submergida. Es posaran termòmetres en llocs convenients per assegurar el control de la temperatura del lligant, especialment en la boca de sortida d'aquest barrejador i a l'entrada del tanc d'emmagatzematge. El sistema de circulació anirà proveït d'una presa pel mostratge i comprovació del calibrat del dispositiu de dosificació.

En el cas que s'incorporin additius a la mescla, la instal·lació haurà de posseir un sistema de dosificació exacta dels mateixos.

La instal·lació estarà dotada de sistemes independents d'emmagatzematge i alimentació del filler de recuperació i d'addició, els quals hauran d'estar protegits contra els efectes de la humitat ambiental.

Les instal·lacions de tipus discontinu hauran d'estar proveïdes de dispositius de dosificació per pes, amb precisió superior al mig per cent (+ 0,5%). Els dispositius de dosificació del filler i lligant tindran, com a mínim, una sensibilitat de mig quilogram (0,5 kg). El lligam haurà d'ésser distribuït uniformement en el barrejador, i les vàlvules que controlen la seva entrada no hauran de permetre fugues ni degotims.

En les instal·lacions de tipus continu, les sitges d'àrids classificats en calent hauran d'estar proveïdes de dispositius de sortida, que puguin ésser ajustats exactament i mantenir-se en qualsevol ajust. Aquests dispositius hauran de ser calibrats abans d'iniciar la fabricació d'un tipus de mescla, en condicions reals de funcionament.

El dosificador del lligam haurà d'estar sincronitzat amb els d'alimentació d'àrids i filler, i haurà de disposar de mecanismes pel seu calibrat a la temperatura i/o pressió de treball, així com per a la presa de mostres.

Els barrejadors en les instal·lacions de tipus continu hauran de ser d'eixos bessons.

Podran ser utilitzats uns altres tipus instal·lacions de diferents concepcions sempre que siguin aprovats per el Director de l'obra, després dels assaigs que demostrin la bondat de la mescla amb ells fabricada.

### **Elements de transport**

Consistiran en camions de caps llisa i estanca perfectament neta, i que haurà de tractar-se amb un producte per evitar que la mescla s'hi adhereixi, la composició i dotació de la qual hauran d'haver estat aprovades per el Director de l'obra.

La forma de la capsa serà tal que durant l'abocament a l'estenedora, aquesta no la toqui.

Els camions hauran d'estar proveïts d'una lona o cobertor adequat per protegir la mescla calenta durant el seu transport.

### **Escampadores**

Les escampadores seran autopropulsades, dotades dels dispositius necessaris per estendre la mescla amb la configuració desitjada i un mínim de precompactació.

L'ample de l'estesa mínim i màxim el fixarà el Director de l'obra.

La capacitat de la tremuja serà adequada a la mesura de la màquina, així com la potència de tracció.

Es comprovarà, en el seu cas, que els ajusts de l'engreixador, i de la mestra s'atenen a les toleràncies mecàniques especificades pel fabricant, i que aquests ajusts no han estat afectats pel desgast.

Si poden acoblar-se peces a l'escampadora per augmentar la seva amplada, aquestes hauran de quedar perfectament alineades amb les corresponents de la màquina.

El Director de l'obra pot exigir que l'escampadora estigui equipada amb dispositius automàtics d'anivellació.

### **Equip de compactació**

S'utilitzaran compactadors autopropulsats de corròs metàl·lics, estàtics o vibrants, tricicles o tàndem, de pneumàtics o mixtes. L'equip de compactació serà aprovat per el Director de l'obra, a la vista dels resultats obtinguts en el tram de prova.

Tots els tipus de compactadors estaran dotats de dispositius per a la neteja de les llantes o pneumàtics durant la compactació i per mantenir-los humits en cas necessari, així com d'inversors de marxa suau.

Els compactadors de llanta metàl·lica no presentaran ni solcs ni irregularitats. Els compactadors vibrants disposaran de dispositius per eliminar la vibració a l'invertir la marxa, essent aconsellable que el dispositiu sigui automàtic. Els de pneumàtics tindran rodes llises en nombre, grandària i disposició tals que permetin el cavalcar les petjades davanteres i posteriors i, en cas necessari, faldons de lona protectors contra el refredament dels pneumàtics.

Les pressions lineals, estàtiques o dinàmiques i les pressions de contacte dels diversos tipus de compactadors seran les necessàries per aconseguir la compacitat adequada i homogeneïtat de la mescla en tot el seu gruix, però sense produir trencament de l'àrid ni cargolaments de la mescla a les temperatures de compactació.

#### 2.3.4. Tractaments superficials

El tractament superficial simple consisteix en l'aplicació d'un lligant bituminós sobre una superfície seguit de l'extensió i piconat d'una capa d'àrid.

L'aplicació consecutiva de dos tractaments superficials simples, en general de diferents característiques, es denomina doble tractament superficial.

L'execució del tractament superficial simple inclou les següents operacions:

- Preparació de la superfície existent.
- Aplicació del lligant bituminós.
- Extensió i piconat de l'àrid.

En el cas d'execució d'un doble tractament superficial es realitzaran, a més a més, les següents:

- Segona aplicació de lligant bituminós.
- Segona extensió i piconat de l'àrid.

### **Materials**

#### **Lligant bituminós**

El Director de l'obra fixarà el lligant bituminós a utilitzar que, en general, estarà inclòs entre els que a continuació s'indiquen:

- AQ38,AQ46, AQ54
- B 150/200
- RC2, RC3, RC4, RC5, MC3, MC4, MC5.
- EAR1, EAR2, EAR3, ECR1, ECR2

vegeu PG-4

Podrà millorar-se el lligant mitjançant l'addició d'activants, cautxú, un altre lligant, o qualsevol altre producte sancionat per l'experiència. En tals casos, el Director de l'obra fixarà les especificacions que hauran d'acomplir les esmentades addicions i els productes resultants.

## Àrids

### Condicions generals

Els àrids a utilitzar en tractaments superficials seran gravetes procedents de l'aixafament i trituració de pedra de pedrera o grava natural, en que hauran de contenir, com a mínim, un setanta-cinc per cent (75%), en pes, d'elements aixafats que presentin dues (2) o més cares de fractura.

L'àrid es compondrà d'elements nets, sòlids i resistents d'uniformitat raonable, exempts de pols, brutícia, argila o d'altres matèries estranyes.

Si el lligant que vagi a utilitzar-se és una emulsió asfàltica i els àrids contenen pols, es regaran amb aigua, a la recollidora o sobre el camió, prèviament a la seva utilització.

En el moment de la seva estesa, l'àrid no haurà de contenir més d'un dos per cent (2%) d'aigua lliure; aquest límit podrà ser elevat al quatre per cent (4%) si s'utilitza emulsió asfàltica.

### Composició granulomètrica

Els àrids a utilitzar en tractaments superficials seran de granulometria uniforme normal o especial.

El Director de l'obra fixarà el tipus d'uniformitat i el fus a que haurà d'ajustar-se la corba granulomètrica de l'àrid entre els que s'indiquen a continuació:

Àrids de granulometria uniforme normal: els tipus d'àrids i els fusos que defineixen la seva composició granulomètrica seran els indicats a la Taula 2.3.4.1.

| <b>TAULA 2.3.4.1.</b>      |                |                |               |               |              |              |
|----------------------------|----------------|----------------|---------------|---------------|--------------|--------------|
| <b>TIPUS</b>               |                |                |               |               |              |              |
|                            | <b>A 25/13</b> | <b>A 20/10</b> | <b>A 13/7</b> | <b>A 10/5</b> | <b>A 6/3</b> | <b>A 5/2</b> |
| D,<br>grandària<br>màxima  | 25 mm          | 20 mm          | 13 mm         | 10 mm         | 6 mm         | 5 mm         |
| D,<br>grandària<br>mínima  | 13 mm          | 10 mm          | 7 mm          | 5 mm          | 3 mm         | 2 mm         |
| N,<br>grandària<br>mitjana | 19 mm          | 15 mm          | 10 mm         | 7.5 mm        | 4.5 mm       | 3.5 mm       |

| <b>TAULA 2.3.4.1 (Continuació)</b>     |        |        |        |        |        |        |
|--|--------|--------|--------|--------|--------|--------|
| <b>GARBELLAT PONDERAL ACUMULAT (%)</b> |        |        |        |        |        |        |
| SEDÀS<br>TAMÍS UNE                     |        |        |        |        |        |        |
| 40                                     | 100    |        |        |        |        |        |
| 25                                     | 90-100 | 100    |        |        |        |        |
| 20                                     | 20-55  | 90-100 | 100    |        |        |        |
| 12.5                                   | 0.15   | 10-40  | 90-100 | 100    |        |        |
| 10                                     | ---    | 0.15   | 20-55  | 90-100 | 100    |        |
| 6.3                                    | 0-5    | ---    | 0-15   | 10-40  | 90-100 | 100    |
| 5                                      |        | 0-5    | ---    | 0.15   | 20-55  | 90-100 |
| 3.2                                    |        |        | 0-5    | ---    | 0-15   | 10-40  |
| 2.5                                    |        |        |        | 0-5    | ---    | 0-15   |
| 1.5                                    |        |        |        |        | 0-5    | ---    |
| 0.63                                   |        |        |        |        |        | 0-5    |

### **Àrids de granulometria uniforme especial**

Els tipus d'àrids i els fusos que defineixen la seva composició granulomètrica, seran els indicats en el PG-4.

### **Qualitat**

El coeficient de desgast, mesurat per l'assaig de "Los Angeles", segons la Norma NLT-149/72, serà inferior a trenta (30) en el cas d'àrids de tipus A, i inferior a vint (20) en el cas d'àrids de tipus AE.

### **Forma**

L'índex de lamel·les de les diferents fraccions, determinat segons la Norma NLT-354/74, serà inferior als límits indicats a continuació:

| <b>FRACCIÓ</b> | <b>ÍNDEX DE LAMEL·LES</b> |
|----------------|---------------------------|
| 40 a 25 mm     | inferior a 40             |
| 25 a 20 mm     | inferior a 35             |
| 20 a 12,5 mm   | inferior a 35             |
| 12,5 a 10 mm   | inferior a 35             |
| 10 a 6,3 mm    | inferior a 35             |

### **Coeficient de polit accelerat**

El coeficient de polit accelerat exigible a l'àrid serà, en el cas de capes de rodament per a trànsit mig o pesat i/o sempre que s'utilitzin àrids tipus AE, com a mínim de quaranta centèsimes (0,40). Aquesta determinació es realitzarà segons la Norma NLT-174/72.



## Adhesivitat

L'adhesivitat amb els lligants bituminosos serà suficient, només quan ho digui el Director de l'obra. S'estimarà que l'adhesivitat és suficient quan el percentatge ponderal de l'àrid totalment embolicat, després de l'assaig d'immersió en aigua, segons la Norma NLT-166/73, sigui superior al noranta-cinc per cent (95%). Si l'adhesivitat no és suficient, no es podrà utilitzar l'àrid, llevat que el Director de l'obra ho autoritzi, estipulant les condicions de la seva utilització, l'addició d'activants o el recobriment previ dels àrids amb un lligant bituminós de baixa viscositat.

## Dosificació dels materials

La dosificació dels materials i els tipus de lligants a utilitzar seran els definits per el Director de l'obra, que podrà modificar allò establert al Plec, quan les circumstàncies de l'Obra ho aconsellin i es justifiqui degudament a la vista de les proves i assaigs realitzats.

Llevat justificació contrària, per a tractaments simples superficials la dosificació estarà compresa entre els límits que s'assenyalen a la Taula 2.3.4.2. Anàlogament, per als dobles tractaments superficials la dosificació estarà compresa entre els límits que s'assenyalen a la Taula 2.3.4.3.

| <b>TAULA 2.3.4.2.</b>   |                  |                                    |         |         |          |
|---|------------------|------------------------------------|---------|---------|----------|
| TRACTAMENTS SUPERFICIALS SIMPLES AMB ÀRIDS DE GRANULOMETRIA UNIFORME NORMAL |                  |                                    |         |         |          |
| ÀRID  |                  | LLIGANT RESIDUAL KG/M <sup>2</sup> |         |         |          |
| Tipus   | L/m <sup>2</sup> | B 150/200                          | RC 4    | RC3     | RC2      |
|   |                  | RC5                                | MC4     | MC3     | MC2      |
|   |                  | MC5                                | AQ54    | AQ46    | AQ38     |
|   |                  |                                    | EAR2    | EAR2    | EAR1     |
|   |                  |                                    | ECR2    | ECR2    | ECR1     |
| A 25/13   | 17-19            | 1.7-2.1                            | 1.7-2.1 |         |          |
| A 20/10   | 12-14            | 1.3-1.8                            | 1.3-1.8 |         |          |
| A 13/7  | 8-10             |                                    | 0.9-1.3 | 0.9-1.3 |          |
| A 10/5  | 6-8              |                                    |         | 0.7-1.1 | 0.7-1.1  |
| A 6/3   | 5-7              |                                    |         |         | 0.6-0.9  |
| A 5/2   |                  |                                    |         |         | 0.5-0.75 |

| <b>TAULA 2.3.4.3</b>   |        |                  |                  |                   |
|--|--------|------------------|------------------|-------------------|
| DOBLES TRACTAMENTS SUPERFICIALS AMB ÀRIDS DE GRANULOMETRIA UNIFORME NORMAL |        |                  |                  |                   |
| ÀRID   |        |                  | LLIGANT RESIDUAL |                   |
|  | TIPUS  | L/M <sup>2</sup> | TIPUS            | KG/M <sup>2</sup> |
| 1 <sup>a</sup> Aplicació   | A25/13 | 17-19            | B150/200         | 1.7-2.1           |
|  |        |                  | RC5 MC5          |                   |
|  |        |                  | RC4 MC4          |                   |
| 2 <sup>a</sup> Aplicació   | A13/7  | 8-10             | RC3 MC3          | 1.0-1.5           |
|  |        |                  | AQ54 AQ46        |                   |
|  |        |                  | EAR2 ECR2        |                   |

|              |        |       |           |         |
|--------------|--------|-------|-----------|---------|
|              |        |       | B150/200  |         |
|              |        |       | RC5 MC5   |         |
| 1ª Aplicació | A20/10 | 12-14 | RC4 MC4   | 1.3-1.8 |
|              |        |       | AQ54      |         |
|              |        |       | EAR2 ECR2 |         |
|              |        |       | RC3 MC3   |         |
|              |        |       | RC2 MC2   |         |
| 2ª Aplicació | A10/5  | 6-8   | AQ46 AQ38 | 0.8-1.3 |
|              |        |       | EAR2 EAR1 |         |
|              |        |       | ECR2 ECR1 |         |

Les anteriors dosificacions hauran de ser considerades en relació a les condicions d'obra. L'elecció de dotacions i del tipus de lligant, que cal emprar en cada cas, s'haurà tingut en compte en aquestes condicions i després d'haver realitzat a l'obra uns trams de prova, en els que s'haurà estudiat el tipus i dotació de lligant, en funció de la seva viscositat, de l'estat i característiques de la superfície a tractar, del clima, del trànsit, de l'àrid emprat i d'altres factors a considerar en cada cas.

### **Equip necessari per a l'execució de les obres**

#### **Equip per a l'aplicació del lligant**

Anirà muntat sobre pneumàtics i haurà de ser capaç d'aplicar la dotació de lligant especificada a la temperatura prescrita. El dispositiu de reg proporcionarà una uniformitat transversal suficient, permetent la recirculació al buit del lligant.

L'equip contindrà un velocímetre, calibrat en metres per segon (m/s), directament visible pel conductor, per tal de poder mantenir una velocitat constant, necessària per aconseguir una dotació longitudinal uniforme.

Per a punts inaccessibles a l'equip, així com retocs que calgui fer a la calçada, s'utilitzarà una caldera regadora portàtil, proveïda d'una llança de mà. Si cal escalfar el lligant, l'equip haurà d'estar dotat d'un sistema de calefacció per a cremador de combustible líquid.

A ambdós casos la bomba d'impulsió del lligant haurà d'accionar-se per motor i estar equipada amb un indicador de pressió calibrat en quilograms-força per centímetre quadrat (kgf/cm<sup>2</sup>). L'equip contindrà, també, un termòmetre pel lligant, calibrat en graus centígrads (°C), l'element sensible del qual no podrà estar situat pròxim d'un element calefactor.

#### **Equip per a l'estesa de l'àrid**

S'utilitzaran estenedores mecàniques incorporades a un camió, o autopropulsades.

#### **Equip de piconat**

S'utilitzaran preferentment compactadors de pneumàtics, de pes superior a cinc tones (5 T). Si s'utilitzen de llanta metàl·lica, caldrà garantir que no produeixi la trituració dels àrids. Els compactadors contindran dispositius per mantenir els corròns nets durant la compactació.

### 2.3.5.- Material granular per a ferm

Complirà les especificacions del PG4 en el que respecta a la subbase granular de tot-ú natural i a la base granular de tot-ú artificial.

### 2.3.6. Vorades

Es defineixen com vorades les peces de pedra o elements prefabricats de formigó col·locats sobre una solera adequada, que constitueixen una faixa o cinta que delimita la superfície de la calçada, la d'una voravia o la d'una andana.

## **Materials**

### **Morter**

Si no s'especifica res en contra, el tipus de morter a utilitzar serà el morter de ciment designat com 450 en l'apartat 2.1.5. "Morters de ciment" d'aquest Plec.

### **Vorades de pedra**

### **Condicions generals**

Les vorades de pedra hauran d'acomplir les següents condicions:

- Ser homogènies, de gra fi i uniforme, de textura compacta.
- No presentar fissures, pels, porositats interiors, nòduls, zones meteoritzades i restes orgànics. Donaran so clar al colpejar amb martell
- Tenir adherència amb els morters.

### **Forma i dimensions**

La forma i dimensions de les vorades de pedra seran les senyalades en els Plànols.

La longitud mínima de les peces serà d'un metre (1 m), tot i que en subministraments grans s'admetrà que el deu per cent (10%) de les peces tinguin una longitud compresa entre seixanta centímetres (60 cm) i un metre (1 m). Les seccions extremes hauran de ser normals a l'eix de la peça.

En les mesures de les seccions transversals s'admetrà una tolerància de deu mil·límetres (10 mm), en més o menys.

La secció transversal de les vorades corbes serà la mateixa que la de les rectes, i la seva directriu s'ajustarà a la curvatura de l'element constructiu en que vagin a ésser col·locades.

Les parts que es veuen de les vorades hauran d'estar llaurades amb punxó o escoda, i les operacions de llaurat es determinaran amb massot mitjà. Els dos centímetres (2 cm) superiors de les cares interiors es llauraran amb escarpa. La resta de la vorada es treballarà a cop de martell, refinant-se amb punxó les cares de junta, fins a obtenir superfícies aproximadament planes i normals a la directriu de la vorada.

### **Qualitat**

- Pes específic net: No serà superior a dos mil cinc-cents quilograms per metre cúbic (2.500 kg/m<sup>3</sup>).
- Resistència a compressió: No serà inferior a mil tres-cents quilograms-força per centímetre quadrat (1.300 kgf/cm<sup>2</sup>).
- Coeficient de desgast: Serà inferior a tretze centèsimes de centímetre (0,13 cm).
- Resistència a la intempèrie: Posades les vorades a vint (20) cicles de congelació, a la fi d'ells no presentaran esquerdes, descrostats, ni cap alteració visible.

Aquestes determinacions es faran d'acord amb les Normes UNE 7067, UNE 7086 i UNE 7070.

## **Vorades prefabricades de formigó**

### **Condicions generals**

Les vorades prefabricades de formigó s'executaran amb formigons de tipus H-200 o superior, segons l'apartat 2.1.5. "Formigons", fabricats amb àrid procedent de mallat de vint mil·límetres (20 mm) de mesura, i ciment Portland P-350.

Els Plànols definiran el tipus de formigó a utilitzar, així com les característiques de les cares vistes de la vorada.

### **Forma i dimensions**

La forma i les dimensions de les vorades de formigó seran les senyalades en els Plànols.

La secció transversal de les vorades corbes serà la mateixa que la de les rectes, i la directriu s'ajustarà a la curvatura de l'element constructiu en que vagin col·locades.

La longitud mínima de les peces serà d'un metre (1 m).

S'admetrà una tolerància, en les dimensions de la secció transversal, de deu mil·límetres, en més o en menys ( $\pm 10$  mm).

### ***2.3.7. Panots hidràulics***

### **Condicions generals**

Els ciments acompliran els requisits especificats en el Plec de Prescripcions Tècniques Generals per a la Recepció de Ciments vigent, i la comprovació de les característiques d'assaig que es fixen en aquest Plec.

Els àrids estaran nets i desproveïts de fins i de matèria orgànica, d'acord amb les Normes UNE 7082 i UNE 7135.

### **Característiques geomètriques**

Les rajoles estaran perfectament modelades i la seva forma i dimensions seran les senyalades en els Plànols corresponents.

Les toleràncies admissibles en les mesures nominals dels costats seran del zero tres per cent, en més o en menys ( $\pm 0,3\%$ ), mesurades sobre una longitud de deu centímetres (10 cm).

El gruix d'una rajola pres en diferents punts dels contorns, amb excepció dels rebaixos de la cara o del dors, no variarà en més del vuit per cent (8%) del gruix màxim i no serà inferior a tres centímetres (3 cm).

El gruix de la capa de petjada, amb excepció dels rebaixos de la cara, serà sensiblement uniforme i no inferior, en cap punt, de quatre mil·límetres (4 mm).

La desviació màxima d'una aresta respecte a la màxima recta serà de l'u per mil (1 ‰); i la separació d'un vèrtex qualsevol, respecte al pla format per uns altres tres, no serà superior a cinc dècimes de mil·límetre ( $\pm 0,5$  mm), en més o en menys.

### **Aspecte i estructura**

Els panots hauran d'acomplir la condició inherent a la cara vista. Aquesta condició s'acompleix si, en el moment d'efectuar el control de recepció, trobant-se aquestes en l'estat sec, aquesta cara resulta ben llisa i no presenta un percentatge de panots defectuosos superior al cinc per cent (5%) sobre la partida.

Les rajoles en sec podran presentar lleugeres eflorèscències (salnitrat), així com alguns porus, invisibles a distància de mig metre (0,5 m) després de mullats.

L'estructura de cada capa serà uniforme en tota la superfície de fractura, sense presentar escatadures ni porus visibles.

### **Característiques físiques**

#### **Absorció d'aigua**

El coeficient d'absorció d'aigua, màxim admissible, determinat segons la Norma UNE 7008, serà del deu per cent (10%) en pes.

#### **Resistència al gel**

En el cas de rajoles per a exteriors, cap de les tres rajoles assajades d'acord amb la Norma UNE 7033, presentarà a la cara o capa de petjada senyals de trencament o deterioració.

### **Resistència al desgast**

Realitzat en assaig segons la Norma UNE 7015, amb un recorregut de dos-cents cinquanta metres (250 m), la pèrdua d'alçada permesa serà de tres mil·límetres (3 mm).

### **Resistència a la flexió**

Determinada segons la Norma 7034, amb mesura de cinc (5) peces, la tensió aparent de trencament no serà inferior a cinquanta quilograms per centímetre quadrat (50 kg/cm<sup>2</sup>).

## **2.4. EQUIPS I INSTAL·LACIONS D'ENERGIA ELÈCTRICA I TELECONTROL**

Tots els materials que intervinguin en les instal·lacions d'energia elèctrica hauran de complir les condicions exigides en el "Reglamento de Líneas Eléctricas de Alta Tensión (Decreto de 28 noviembre 1968), en el Reglamento Electrotécnico de Baja Tensión (Decreto de 20 Septiembre 1973)" i, en general, en tots els Reglaments, Normes o Instruccions oficials que tinguin relació amb aquest tipus instal·lacions i amb els treballs necessaris per realitzar-les, i estiguin en vigor en el moment d'iniciar-se les obres o durant el curs de les mateixes.

Les característiques dels materials, equips i instal·lacions d'energia elèctrica i de telecontrol seguiran les directrius indicades a les corresponents fitxes tècniques d'equips.

## **2.5. MATERIALS NO INCLOSOS EN EL PLEC**

Els materials no inclosos en el present Plec seran de provada qualitat, havent de presentar el Contractista, per aconseguir l'aprovació del Director d'Obra, tots els catàlegs, mostres, informes i certificats dels corresponents fabricants que s'estimin necessaris. Si la informació no es considera suficient, es podran exigir els assaigs oportuns dels materials a utilitzar, que seran rebutjats quan, a judici del Director d'Obra, no reuneixin les condicions necessàries per a la finalitat a que es destinen.

## **2.6. EXAMEN I PROVES DELS MATERIALS**

No es procedirà a l'ús dels materials sense que abans siguin examinats i acceptats pel Director d'Obra, prèvia realització en el seu cas de les proves i assaigs previstos en aquest Plec.

En cas de no conformitat amb els resultats aconseguits, bé pel Contractista o pel Director d'Obra, es sotmetrà la qüestió al Laboratori Central d'Assaigs de Materials de la Construcció dependent del Ministeri d'Obres Públiques i Transports, essent obligatori per ambdues parts, l'acceptació dels resultats que obtingui i de les conclusions que formuli.

Totes les despeses de proves i assaigs necessaris per definir les qualitats dels materials d'aquest Plec de Condicions, seran abonades pel Contractista.

## **2.7. MATERIALS INADEQUATS**

Quan els materials no satisfacin el que, en cada cas particular, es determini en els articles anteriors, el Contractista s'atindrà a allò que sobre aquest punt ordeni per escrit la Direcció, per al compliment d'allò preceptuat en els respectius articles del present Plec.

Com a norma general, el Contractista retirarà en el termini de cinc (5) dies d'efectuada la recepció, aquells materials, ferramentes o màquines que rebutgi la Direcció, substituint-les per altres de característiques adequades.

## **2.8. RESPONSABILITAT DEL CONTRACTISTA**

La recepció dels materials no exclou la responsabilitat del Contractista per a la seva qualitat, i quedarà subsistent fins que es rebin les obres en que aquests materials s'hagin d'utilitzar.

## **2.9. MÀ D'OBRA**

La mà d'obra necessària per a l'ús dels materials serà la corrent a les pràctiques de bona construcció i muntatge. A tal efecte, la Direcció d'Obra podrà disposar en cada cas, la manera com han de preparar-se els materials i l'obra, per a que es trobin disponibles per a la seva utilització, en harmonia amb la utilització que en cada cas, al seu judici, hagin de presentar.

## **2.10. MATERIALS I INSTAL·LACIONS AUXILIARS**

Tots els materials que el Contractista hagi d'emprar en instal·lacions i obres que parcialment puguin quedar integrades a les obres de Projecte de manera provisional o definitiva, hauran de complir les especificacions d'aquest Plec.

### **3.- CONDICIONS TÈCNiques PER UNITATS D'OBRA**

#### **Sobre els components**

##### *Característiques*

Tots els productes de construcció hauran de portar el marcatge CE, d'acord amb les condicions establertes a l'**article 5.2 Conformitat amb el CTE dels productes, equips i materials**, Part I. Capítol 2. del CTE:

1. *Els productes de la construcció que s'incorporin amb caràcter permanent als edificis, en funció del seu ús previst, portaran el **marcatge CE**, de conformitat amb la Directiva 89/106/CEE de productes de la construcció, publicada pel Real Decret 1630/1992 del 29 de desembre, modificada pel Real Decret 1329/1995 del 28 de juliol, i disposicions de desenvolupament, o altres Directives europees que li siguin d'aplicació.*

2. *En determinats casos, i amb la finalitat d'assegurar la seva suficiència, els DB establiran les característiques tècniques de productes, equips i sistemes que s'incorporin als edificis, sense perjudici del Marcatge CE que els sigui aplicable d'acord amb les corresponents directives Europees.*

##### *Control de recepció*

Tots els productes de construcció tindran un control de recepció a l'obra, d'acord amb les condicions establertes a l'**article 7.2 Control de recepció a l'obra de productes, equips i sistemes**. Part I. Capítol 2. del CTE, i comprendrà:

##### *Control de la documentació dels subministres.*

1. *Els subministradors lliuraran els documents d'identificació del producte exigits per la normativa d'obligat compliment, pel projecte o la DF (Direcció Facultativa) al constructor, qui els presentarà al director d'execució de l'obra. Aquesta documentació comprendrà, almenys, els següents documents:*

- a) els documents d'origen, full de subministrament ;*
- b) el certificat de garantia del fabricant, firmat per una persona física; i*
- c) els documents de conformitat o autoritzacions administratives exigides reglamentàriament, inclosa la documentació corresponent al marcatge CE dels productes de la construcció, quan sigui pertinent, d'acord amb les disposicions que siguin transposició de les Directives Europees que afectin als productes subministrats.*

Quan el material o equip arribi a l'obra amb el certificat d'origen industrial que acrediti el compliment d'aquestes condicions, normes o disposicions, la seva recepció es realitzarà comprovant, únicament, les seves característiques aparents.

##### *Control de recepció mitjançant distintius de qualitat i avaluacions d'idoneïtat tècnica*

1. *El subministrador proporcionarà la documentació precisa sobre:*
  - a) els distintius de qualitat que ostentin els productes, equips o sistemes subministrats, que assegurin les característiques tècniques dels mateixos exigides en el projecte i documentarà, si s'escau, el reconeixement oficial del distintiu d'acord amb l'establert en l'article 5.2.3; i*



*b) les avaluacions tècniques d'ideïtat per a l'ús previst de productes, equips i sistemes innovadors, d'acord amb l'establert en l'article 5.2.5, i la constància del manteniment de les seves característiques tècniques.*

*2. El director de l'execució de l'obra verificarà que aquesta documentació és suficient per a l'acceptació dels productes, equips i sistemes emparats per ella.*

#### *Control de recepció mitjançant assaigs*

*1. Per a verificar el compliment de les exigències bàsiques del \*CTE pot ser necessari, en determinats casos, realitzar assaigs i proves sobre alguns productes, segons l'establert en la reglamentació vigent, o bé segons l'especifica't en el projecte o ordenats per la D.F.*

*2. La realització d'aquest control s'efectuarà d'acord amb els criteris establerts en el projecte o indicats per la direcció facultativa sobre el mostreig del producte, els assajos a realitzar, els criteris d'acceptació i rebuig i les accions a adoptar.*

### **Sobre l'execució.**

#### *Condicions generals*

Tots els treballs, inclosos en el present projecte s'executaran esmeradament, tenint en compte les bones practiques de la construcció, d'acord amb les condicions establertes en **l'article 7.1** *Condicions en l'execució de les obres. Generalitats.* Part I capítol 2 del CTE:

*1. Les obres de construcció de l'edifici es portaran a terme segons el projecte i les seves modificacions autoritzades pel director de l'obra, prèvia conformitat del promotor, a la legislació aplicable, a les normes de la bona pràctica constructiva i a les instruccions del director de l'obra i del director de l'execució de l'obra.*

#### *Control d'execució*

Tots els treballs, inclosos en el present projecte, tindran un control d'execució d'acord amb les condicions establertes a **l'article 7.3** *Control d'execució de l'obra. Generalitats.* Part I capítol 2 del CTE:

*Durant la construcció, el director de l'execució de l'obra controlarà l'execució de cada unitat d'obra verificant el seu replanteig, els materials que s'utilitzin, la correcta execució i disposició dels elements constructius i de les instal·lacions, així com les verificacions i altres controls a realitzar per a comprovar la seva conformitat amb el que s'indica en el projecte, la legislació aplicable, les normes de bona pràctica constructiva i les instruccions de la direcció facultativa. A la recepció de l'obra executada poden tenir-se en compte les certificacions de conformitat que ostentin els agents que hi intervenen, així com les verificacions que, si s'escau, realitzin les entitats de control de qualitat de l'edificació.*

*2. Es comprovarà que s'han adoptat les mesures necessàries per a assegurar la compatibilitat entre els diferents productes, elements i sistemes constructius.*

*3. En el control d'execució de l'obra s'adoptaran els mètodes i procediments que es contemplin en les avaluacions tècniques d'ideïtat per a l'ús previst dels productes, equips i sistemes innovadors, prevists a l'article 5.2.5*

## **Sobre el control de l'obra acabada**

Verificacions del conjunt o parts de l'edifici d'acord amb les condicions establertes a l'**article 7.4** *Condicions de l'obra acabada*.

*Generalitats*. Part I capítol 2 del CTE:

*A l'obra acabada, bé sobre l'edifici en el seu conjunt, o bé sobre les seves diferents parts i les seves instal·lacions, parcial o totalment acabades, han de realitzar-se, a més de les que puguin establir-se amb caràcter voluntari, les comprovacions i proves de servei previstes en el projecte o ordenades per la D.F. i les exigides per la legislació aplicable*

## **Sobre la normativa vigent**

El Decret 462/71 del *Ministerio de la Vivienda* (BOE: 24/3/71): "*Normas sobre redacción de proyectos y dirección de obras de edificación*", estableix que a la memòria i al plec de prescripcions tècniques particulars de qualsevol projecte d'edificació es faci constar expressament l'observança de les *normes* sobre la construcció. Així doncs, en el present plec s'inclourà una relació de les normes vigents aplicables sobre construcció i es remarcarà que en l'execució de l'obra s'observaran les mateixes.

## **3.1.- SISTEMA SUSTENTACIÓ**

### **3.1.1.- Subsistema moviments de terres**

Comprèn totes les operacions prèvies en el terreny, necessàries per a l'execució de l'obra.

#### **3.1.1.1.- Neteja del terreny**

Aquest treball consisteix en extreure i retirar de la zona d'excavació, qualsevol material de rebuig o no aprofitable, així com l'excavació de la capa superior dels terrenys conreables o amb vegetació, per mitjans mecànics o manuals, per tal d'obtenir una superfície regular definida pels plànols on es puguin realitzar posteriors excavacions.

### **Components**

Qualsevol material de rebuig o no aprofitable  
Terra vegetal  
Subproductes forestals

### **Execució**

#### *Condicions prèvies*

La seva execució inclou les operacions d'excavació i retirada dels materials objecte de l'esbrossada. Tot això realitzat d'acord amb les presents especificacions i amb les dades que sobre el particular inclou la D.T. i ordres de la D.F.

## *Fases d'execució*

*Excavació dels materials objecte de l'esbrossada:* Les operacions d'extracció i retirada s'efectuaran amb les precaucions necessàries per aconseguir unes condicions de seguretat suficients i evitar danys en el personal de l'obra, en les edificacions veïnes existents i a tercers, d'acord amb el que, sobre el particular, ordeni la D.F., la qual designarà i marcarà els elements que s'hagin de conservar intactes.

Per a evitar el deteriorament dels arbres que hagin de conservar-se, es procurarà que els que s'han de tirar a terra caiguin cap al centre de la zona objecte de neteja. Quan sigui necessari evitar danys a altres arbres, al tràfic per carretera o ferrocarril o a estructures pròximes, els arbres s'aniran trossejant per la seva brancada i tronc progressivament. Si per a protegir aquests arbres o altra vegetació destinada a romandre en un lloc, es precisa aixecar barreres o utilitzar qualsevol altre mitjà, els treballs corresponents s'ajustaran al que, sobre el particular, ordeni la D.F. Aquells arbres que ofereixin possibilitats comercials, seran esporgats i netejats; tallats en trossos adequats i finalment emmagatzemats acuradament, separats dels munts no profitables.

Els treballs es realitzaran de manera que produeixin la menor molèstia possible als ocupants de les zones pròximes a les obres.

Cap fita/marca de propietat o punt de referència de dades topogràfiques de qualsevol classe, serà feta malbé o desplaçada, fins que un agent autoritzat hagi referenciat d'alguna altra manera la seva situació o n'hagi aprovat el desplaçament.

Simultàniament a les operacions d'esbrossada, es podrà excavar la capa de terra vegetal, que es transportarà al dipòsit autoritzat o s'arreglarà en les zones on indiqui la DF.

*Retirada dels materials objecte de l'esbrossada.* Tots els subproductes forestals, excepte la llenya de valor comercial, seran gestionats per un agent autoritzat en aquest tipus de residus, d'acord amb el que, sobre el particular, ordeni la D. F.

## **Amidament i abonament**

m<sup>2</sup> d'esbrossats i preparats, el preu inclou la càrrega i transport a dipòsit autoritzat, de l'esbrossada i altres materials de rebuig, i totes les operacions esmentades en l'apartat anterior; inclourà també les possibles excavacions i reblerts motivats per l'existència de sòls inadequats que, a judici de la D.F., sigui necessari eliminar per a poder iniciar els treballs de fonamentació.

Es considerarà que abans de presentar l'oferta econòmica, el contractista i/o constructor haurà visitat i estudiat de forma suficient els terrenys sobre els quals s'ha de construir, i que haurà inclòs en el preu de l'oferta tots els treballs de preparació, que s'abonaran al preu únic definit en el contracte i que en cap cas podran ésser objecte d'increment.

## **Normes d'aplicació**

Residuos. Ley 10/1998.

Regulador dels enderrocs i altres residus de la construcció. D. 201/1994.

### **3.1.1.2.- Explanacions, buidats i buixardats**

Explanació és el conjunt d'operacions de desmunts o rebliments necessaris per anivellar les zones on hauran d'asseure's les construccions, incloent plataformes, talussos i cunetes provisionals o definitives.

Desmunt és l'operació consistent en el rebaix del terreny, rebliment és l'operació consistent en omplir de terres, fins arribar als nivells previstos a la D.T.

Buidat és l'excavació delimitada per unes mesures, definides a la D.T., per l'aprofitament de les parts baixes de l'edifici, com soterrani, garatges, dipòsits o altres utilitzacions.

Un cop realitzades totes les operacions de moviment de terres es realitzarà el buixardat, a fi d'aconseguir l'acabat geomètric de tota l'explanació, desmuntatge, buidat o reblert.

#### **Components**

Terres de préstec o pròpies.

#### *Característiques tècniques mínimes*

En el cas de terres de préstecs, una vegada eliminat el material inadequat, es realitzaran els assaigs necessaris per a la seva aprovació segons indiqui la D.F. Els sobrants de terra de les explanacions tindran forma regular per afavorir l'escorrentia d'aigües i per evitar esfondraments i perill per a les construccions annexes.

#### *Control i acceptació*

A la recepció de les terres tant pròpies com de préstec, es comprovarà que no siguin expansives, ni contaminant, ni amb restes vegetals.

#### **Execució**

#### *Condicions prèvies*

Es comprovaran i rectificaran les alineacions i rasants, així com l'amplada de les explanacions, refinament de talussos en els desmuntatges i terraplens, neteja i refinat de cunetes i explanacions, en les coronacions de desmuntatges i en el començament de talussos.

#### *Fases d'execució*

Si durant les excavacions apareixen brolladors d'aigua o filtracions motivades per qualsevol causa, s'executaran els treballs que ordeni la D. F., i es consideraran inclosos en els preus d'excavació. La unitat d'excavació inclourà l'ampliació, millora o rectificació dels talussos de zones de desmuntatge, així com el seu refinat i l'execució de cunetes provisionals o definitives.

#### **Amidament i abonament**

m<sup>3</sup> realment excavats, amidats per diferència entre els perfils presos abans i després dels treballs d'excavació.

No són abonables, despreniments ni augments de volum sobre les seccions que prèviament s'hagin fixat en aquesta D.T.

Per a l'efecte dels amidaments de moviment de terra, s'entén per metre cúbic d'excavació, el volum corresponent a aquesta unitat, referida al terreny, tal com es trobi on s'hagi d'excavar. Les operacions de buixardats es consideren incloses en el preu de moviment de terres.

S'entén per volum de terraplè o reblert, el que correspon a aquestes obres després d'executades i consolidades.

En tots els casos, els buits que quedin entre les excavacions i les fàbriques, inclosos els resultants dels despreniments, s'hauran d'omplir amb el mateix tipus de material o el que indiqui la D. F., sense que el Contractista i/o constructor rebi per això cap quantitat addicional, sense increment de cost.

S'entén que els preus de les excavacions comprenen, a més de les operacions i despeses indicades: instal·lacions, subministrament i consum d'energia per a enllumenat i força, subministrament d'aigües, ventilació, utilització de tota mena de maquinària, amb totes les seves despeses i amortització, transport a qualsevol distància de materials, maquinària,... que siguin necessaris, etc., així com els entrebancs produïts per les filtracions o per qualsevol altre motiu.

Quan les excavacions arribin a la rasant definida, els treballs que s'executaran per a deixar l'esplanada refinada, compactada i totalment preparada per a iniciar les obres, estaran inclosos en el preu unitari de l'excavació. Si l'esplanada no compleix les condicions de capacitat portant necessàries, la D. F., podrà ordenar una excavació addicional, que serà amidada i abonada mitjançant el mateix preu definit per a totes les excavacions.

Les excavacions es consideraran no classificades i es defineixen amb el preu únic per a qualsevol tipus de terreny. L'excavació especial de talussos en roca, s'abonarà al preu únic definit d'excavació.

En cas de trobar-se fonaments enterrats o altres construccions, es considerarà que s'inclouen en el concepte d'excavació tot tipus de terreny.

## **Normes d'aplicació**

Pliego de prescripciones técnicas generales para obras de carreteras y puentes relativos a la construcción de explanaciones, drenajes y cimentaciones. Orden FOM/1382/2002.

### **3.1.1.3.- Reblerts i terraplens**

Reblerts i terraplens són les masses de terra o d'altres materials amb els quals s'omplen i compacten uns forats, es fan talussos, s'anivellen terrenys o es porten a terme obres similars. Les diferents capes o zones que els componen són:

Fonament, zona que està per sota de la superfície neta del terreny.

Nucli, zona que comprèn des del fonament fins a la coronació.

Coronació, capa superior amb un gruix de 50 cm.

## **Components**

Terres procedents de la pròpia excavació o en préstec autoritzats per la D.F.

*Control i acceptació.*

Prèvia a l'extensió del material es comprovarà que és homogeni i amb humitat adequada per a evitar segregació en la posta en obra per obtenir la compactació exigida, segons CTE DB SE-C, punt 7.3.4. , en aquest punt també es diu que el grau de compactat s'especificarà com a percentatge del obtingut com a màxim en un assaig de referència com el Proctor.

*El suport.* L'excavació de la rasa o pou presentarà un aspecte cohesiu, amb fons nets i perfilats, segons el CTE DB SE-C punt 4.5.3.

L'equip necessari per a efectuar la compactació el determinarà la D. F., en funció de les característiques del material a compactar, segons el tipus d'obra, sense alterar el subsol natural, segons el CTE DB SE-C punt 7.3.3. El contractista i/o constructor podrà utilitzar un equip diferent; per això necessitarà l'autorització, escrita i/o reflectida en el Llibre d'Ordres.

## **Execució**

El fonament del reblert es prepararà de forma adequada per a suprimir les superfícies de discontinuïtat, segons CTE DB SE-C punt 7.3.1. A continuació s'estendrà el material a base de tongades, de gruix uniforme, suficientment reduït, per tal que, amb els mitjans disponibles, s'obtingui en tot el seu gruix el grau de compactació exigida, segons projecte i/o instruccions de la D.F. Els materials de cada tongada seran de característiques uniformes i si no ho són, s'aconseguirà aquesta uniformitat, barrejant-se convenientment amb els mitjans adequats. No s'estendrà cap tongada mentre no s'hagi comprovat que la superfície subjacent compleix les condicions exigides i, per tant, sigui autoritzada la seva estesa per la D. F., segons CTE DB SE-C punt 7.3.3. Quan la tongada subjacent s'hagi reblanit per una humitat excessiva, no s'estendrà la següent. Per la selecció del material de reblert es tindran en compte els aspectes enumerats al CTE DB SE-C, punt 7.3.2.

## **Amidament i abonament**

m<sup>3</sup> realment executats i compactats en el seu perfil definitiu, amidats per diferència entre perfils presos abans i després dels treballs de formació de reblerts i terraplens. Si el material a utilitzar és, en algun moment, el que prové de les excavacions, el preu del reblert inclourà la càrrega, compactació i transport.

En cas que el material provingui de préstecs, el preu corresponent inclou l'excavació, càrrega, transport, estesa, humectació, compactació, anivellació i cànon de préstec corresponent.

Quan sigui necessari obtenir els materials per a formar terraplens de préstecs exteriors al polígon, el preu del terraplè inclourà el Cànon d'extracció, càrrega, transport a qualsevol distància i la resta d'operacions necessàries per a deixar totalment acabada la unitat del terraplè. El contractista i/o constructor haurà de localitzar les zones de préstecs, obtenir els permisos i llicències que siguin necessaris i, abans de començar les excavacions, haurà de sotmetre a l'aprovació de la D. F., les zones de préstec, a fi de determinar si la qualitat dels sòls és suficient. La necessitat d'emprar sòls seleccionats serà a criteri de la D. F., i no podrà ser objecte de sobrecost.

Si a judici de la D. F., els materials emprats no són aptes per a la formació de terraplens i reblerts, s'extrauran i es transportaran a dipòsit autoritzat, sense que això sigui motiu de sobrecost.

## **Normes d'aplicació**

Pliego de prescripciones técnicas generales para obras de carreteras y puentes **(PG 3/75). O. 06.02.1976.**

Pliego de prescripciones técnicas generales para obras de carreteras y puentes **(PG 3/75). O. 28.09.1989.**

### **3.1.1.4.- Excavació de rases i pous**

Comprèn totes les operacions necessàries per tal d'obrir les rases definides per a l'execució del clavegueram, l'abastament d'aigua i la resta de les xarxes de serveis; definits a la D.T., així com les rases i pous necessaris per a fonaments o drenatges.

#### **Components**

Apuntaments amb taulons i puntals col·locats a les parets per a sostenir i evitar l'esfondrament de l'excavació.

Maquinària: pala carregadora, compressor, retroexcavadora, martell pneumàtic, motoanivelladora, etc.

Materials auxiliars: bomba d'aigua, etc.

#### **Execució**

Les excavacions s'executaran d'acord amb la D.T. i amb les dades obtingudes del replanteig general de les obres, els plànols de detall i les ordres de la D. F.

Les excavacions es consideraran no classificades i es definiran en un sol preu per a qualsevol tipus de terreny. L'excavació de roca i l'excavació especial de talussos en roca s'abonaran al preu únic definit d'excavació.

#### **Amidament i Abonament**

m<sup>3</sup> realment excavats; el preu corresponent inclou el subministrament, transport, manipulació i ús de tots els materials, maquinària, mà d'obra necessària per a la seva execució, la neteja i esbrossada de tota la vegetació, la construcció d'obres de desguàs per a evitar l'entrada d'aigües, la construcció dels apuntaments i els calçats que es necessitin, els transports dels productes extrets al lloc d'ús, dipòsits autoritzats, indemnitzacions que calguin i arranament de les àrees afectades. El preu de les excavacions comprèn, també, els apuntaments i excavacions saltejades a trams que siguin necessaris i el transport de les terres a un dipòsit autoritzat a qualsevol distància. La D. F. podrà autoritzar, si és possible, l'execució de sobre-excavacions per evitar les operacions d'apuntament, però els volums sobre-excavats no seran objecte d'abonament. Quan, durant els treballs d'excavació apareguin serveis existents, independentment d'haver-se contemplat o no en el projecte, els treballs s'executaran amb mitjans manuals per no fer malbé aquestes instal·lacions, completant-se l'excavació amb el calçat o penjat, en bones condicions, de les canonades d'aigua, gas, clavegueram, instal·lacions elèctriques, telefòniques, etc. o qualsevol altre servei que sigui precís descobrir, sense que el contractista i/o constructor tingui cap dret a pagament per aquests conceptes. Si per qualsevol motiu és necessari executar excavacions de diferent alçada o amplada que les definides en el projecte, segons instruccions de la D. F., aquests treballs no seran causa de nova definició de preu.

## **Normes d'aplicació**

Pliego de prescripciones técnicas generales para obras de carreteras y puentes (PG 3/75). O. 06.02.1976.

Pliego de prescripciones técnicas generales para obras de carreteras y puentes (PG 3/75). O. 28.09.1989.

Pliego de prescripciones técnicas generales para obras de carreteras y puentes relativos a la construcción de explanaciones, drenajes y cimentaciones. Orden FOM/1382/2002.

Reglamento General de Normas Básicas de Seguridad Minera. RD. 863/1985, Instrucción Técnica Complementaria del capítulo X del Reglamento de Normas Básicas de Seguridad Minera. O. 20.03.1986.

### **3.1.1.5.- Transport de terres**

Operacions de càrrega, transport i abocament de terres, material d'excavació i residus que es generen durant el procés de moviment de terres. Així com les operacions de tria de materials sobrants i de rebuig, fins a dipòsit autoritzat o a la mateixa obra.

#### **Components**

Terres. Es considera un increment per esponjament d'acord amb els criteris següents:

Excavacions en terreny fluix: 15%. Excavacions en terreny compacte: 20%. Excavacions en terreny de trànsit: 25%. Excavacions en roca: 25%.

Residus de la construcció. Es considera un increment per esponjament d'un 35%.

#### **Execució**

Totes aquelles terres, així com els materials que la D.F. declari de rebuig, els carregarà i els transportarà el contractista i/o constructor fins a dipòsit autoritzat.

El transport s'ha de realitzar en un vehicle adequat, pel material que es desitgi

transportar, proveït dels elements que calen per al seu desplaçament correcte. Durant el transport s'ha de protegir el material de manera que no es produeixin pèrdues en els trajectes utilitzats.

#### **Amidament i abonament**

m<sup>3</sup> de volum amidat amb el criteri de la partida d'obra d'excavació que li correspongui, incrementat amb el coeficient d'esponjament indicat en el present plec, o qualsevol altre acceptat prèviament i expressament per la D.F. La unitat d'obra no inclou les despeses d'abocament ni de manteniment de l'abocador.

## **Normes d'aplicació**

Residuos. Ley 10/1998.

Regulador dels enderrocs i altres residus de la construcció. D. 201/1994.

Sobre la prevenció y reducció de la contaminació del medio ambiente producida por el amianto. RD 108/1991.

Catàleg de residus de Catalunya. D. 34/1996.



## **3.2.- SISTEMA ESTRUCTURA**

### *3.2.1.- Subsistema sota-rasant fonaments*

Els fonaments són aquells elements estructurals que transmeten les càrregues de l'edificació al terreny de sustentació. Han de dotar a l'edifici d'un comportament estructural adient enfront a les accions i a les influències previsibles en situacions normals i accidentals, amb la seguretat que s'estableix amb la normativa del CTE DB SE-C Seguretat Estructural, Fonaments

#### **3.2.1.1.- Fonamentació directa**

Quan les condicions ho permetin s'utilitzaran fonamentacions directes, que repartiran les càrregues d'estructura en un pla de recolzament horitzontal. Habitualment aquesta classe de fonamentació es construirà a poca profunditat de la superfície, pel que també són conegudes com a fonamentacions superficials. Les fonamentacions directes s'utilitzaran per transmetre al terreny les càrregues d'un o varis pilars de l'estructura, dels murs de càrrega o de contenció de terres en els soterranis, o de tota l'estructura. Podran utilitzar-se els següents tipus principals de fonamentacions directes: sabates aïllades, sabates combinades, sabates contínues, pous de fonamentació, engraellats i lloses, segons normativa DB SE-C, punt 4.

#### **Normes d'aplicació**

Codi Tècnic de l'Edificació. **RD 314/2006. DB SE-AE, DB SE-C, DB HS 1, DB HE 1.**  
Instrucció de Formigó Estructural, **EHE. RD 2661/1998.**

Norma de Construcció Sismoresistent: part General i Edificació, **NCSE-02. RD 997/2002.**

Recobriments galvanitzats en calent sobre productes, peces i articles diversos construïts o fabricats amb acer o altres materials ferris. **RD 2351/1985.**

Especificacions tècniques dels tubs d'acer inoxidable soldades longitudinalment. **RD 2605/1985.**

Armatures actives d'acer per a formigó pretensat. **RD 2365/1985.**

Criteris per la realització de control de producció dels formigons fabricats a la central. **BOE. 8; 09.01.96.**

UNE. **Per a llots, formigó i acer. UNE EN 1538:2000.**

#### **Tipus d'elements**

##### 1.- Sabates Contínues

Elements de formigó en massa o armat de desenvolupament lineal rectangular com a fonamentació de murs o pilars verticals de càrrega, tancament o trava, centrats o de mitgera, pertanyents a estructures d'edificació, sobre terres homogenis d'estratigrafia sensiblement horitzontal. Les sabates contínues són els fonaments d'aquells elements estructurals lineals que transmeten esforços repartits uniformement en el terreny. El dimensionat i armat de les sabates contínues esta fixat en el D.T. segons CTE DB SE-C, punt 4.1.2.

## Components

Formigó en massa o armat, barres corrugades d'acer i malles electrosoldades d'acer, de resistència, dosificació i característiques físiques i mecàniques indicades a la D.T.

### *Control i acceptació*

Es realitzaran les comprovacions corresponents d'identificació i d'assaigs en cada un dels capítols següents: formigó i llots

## Execució

### *Condicions prèvies*

Localització i traçat de les instal·lacions dels serveis que existeixin, i les previstes per a l'edifici en la zona de terreny on es va a actuar. Informe geotècnic del terreny segons CTE DB SE-C, punt 3.

Les juntes de l'estructura no es perllongaran en la fonamentació, sent, per tant, la sabata contínua en tota la rasa. En murs amb buits de passada o perforacions les dimensions de les quals siguin menors que els valors límit estables, la sabata serà passant, en cas contrari s'interromprà com si es tractés de dos murs independents. Les sabates es perllongaran una dimensió igual al seu vol, en els extrems lliures dels murs.

### *Fases d'execució*

El plànol de suport de les sabates quedarà encastat en el ferm triat un mínim de 10 cm. La profunditat del ferm serà tal, que el terreny subjacent no quedi sotmès a eventuais alteracions degudes als agents climatològics, com vessaments i gelades.

*Formigó de neteja.* Sobre la superfície del terreny es disposarà una capa de formigó de regularització, de baixa dosificació, de 5 a 10 cm d'espessor. El formigó de neteja, en cap cas servirà per a anivellar quan en el fons de l'excavació existeixin irregularitats.

*Col·locació de les armadures i formigonat.* Els engraellats o armadures que es col·loquin en el fons de les sabates, es donaran suport sobre tacs de morter ric que serveixin d'espaiadors. No es donaran suport sobre lliteres metàl·liques que després del formigonat quedin en contacte amb la superfície del terreny, per facilitar l'oxidació de les armadures. El cantell mínim a la vora de les sabates no serà inferior de 35 cm, si són de formigó en massa, ni de 25 cm, si són de formigó armat. L'armadura d'espera a la cara superior, inferior i laterals no distarà més de 30 cm. Les distàncies màximes dels separadors seran de 50 diàmetres o 100 cm, per a les armadures de l'engraellat inferior i de 50 diàmetres o 50 cm, per a les armadures de l'engraellat superior. És convenient col·locar també separadors a la part vertical de ganxos o patilles per a evitar el moviment horitzontal de la graella del fons.

*Posada a terra.* El formigó s'abocarà mitjançant conduccions apropiades des de la profunditat del ferm fins a la cota de la sabata. En sabates contínues poden realitzar-se juntes, en general en punts allunyats de zones rígides i murs de cantonada, disposant-les en punts situats en els terços de la distància entre pilars. No es formigonarà quan el fons de l'excavació estigui inundat o gelat.

### *Control i acceptació*

L'unitat i freqüència d'inspecció serà dos vegades per cada 1000m<sup>2</sup> de planta.

*Replanteig d'eixos.* Cotes entre eixos de rases. Dimensions en planta de les rases.

*Col·locació de les armadures.* Separació de l'armadura inferior del fons (tac de morter, 5cm).

### **Amidament i abonament**

ml executat, incloent en el preu tant el treball de posada a l'obra, preparació del terreny, materials i ma d'obra utilitzats, com la maquinària i elements auxiliars necessaris. No s'inclou l'excavació ni l'encofrat, la seva col·locació i retirada.

Kg d'acer muntat en sabates contínues. Acer del tipus i diàmetre especificats, incloent tall, col·locació i despunts.

m<sup>3</sup> de formigó en massa o per a armar en sabates contínues. Amidat el volum a excavació teòrica plena, formigó de resistència o dosificació especificats.

m<sup>3</sup> de formigó armat en sabates contínues. Formigó de resistència o dosificació especificats, amb una quantia mitja del tipus d'acer especificada, fins i tot retallades, separadors, filferro de lligat, posada en obra, vibrat i curat del formigó.

m<sup>2</sup> de capa de formigó de neteja a la base de la fonamentació. De l'espessor determinat, de formigó de resistència o dosatge especificats, posat en obra.

### 2.- Sabates aïllades

Elements de formigó en massa o armat, amb planta quadrada o rectangular, com a fonamentació de suports pertanyents a estructures d'edificació, sobre sòls homogenis d'estratigrafia sensiblement horitzontal.

Les sabates aïllades són els fonaments d'aquells elements estructurals que transmeten esforços puntuals en el terreny. El dimensionat i armat de les sabates aïllades queda fixat a la D.T. segons el CTE DB SE-C, punt 4.1.1

### **Components**

Formigó en massa o armat, barres corrugades d'acer i malles electrosoldades d'acer, de resistència, dosificació i característiques físiques i mecàniques indicades a la D.T.

### *Control i acceptació*

Es realitzaran les comprovacions corresponents d'identificació i d'assaigs en cada un dels capítols següents: formigó i llots

### **Execució**

#### *Condicions prèvies*

Localització i traçat de les instal·lacions dels serveis que existeixin, i les previstes per a l'edifici en la zona de terreny on es va a actuar. S'estudiaran les soleres, arquetes dempeus del pilar, sanejament en general, etc., perquè no s'alterin les condicions de treball o es donin, per possibles fugides, vies d'aigua que produeixin rentats del terreny amb el possible descalç del fonament.

Informe geotècnic del terreny segons el CTE DB SE-C, punt 3.

### *Fases d'execució*

*Formigó de neteja.* Sobre la superfície del terreny es disposarà una capa de formigó de regularització, de baixa dosificació, de 5 a 10 cm d'espessor. El formigó de neteja, en cap cas servirà per a anivellar quan en el fons de l'excavació existeixen fortes irregularitats. Els engraellats o armadures que es col·loquin en el fons de les sabates, es donaran suport sobre tacs de morter ric que serveixin d'espaiadors. No es donaran suport sobre lliteres metàl·liques que després del formigonat quedin en contacte amb la superfície del terreny, per facilitar l'oxidació de les armadures. El cantell mínim a la vora de les sabates no serà inferior a 35 cm, si són de formigó en massa, ni a 25 cm, si són de formigó armat. L'armadura amaratent a la cara superior, inferior i laterals no distarà més de 30 cm. Les distàncies màximes dels separadors seran de 50 diàmetres o 100 cm, per a les armadures de l'engraellat inferior i de 50 diàmetres o 50 cm, per a les armadures de l'engraellat superior. És convenient col·locar també separadors a la part vertical de ganxos o patilles per a evitar el moviment horitzontal de la graella del fons. Posada a terra. El formigó s'abocarà mitjançant conduccions apropiades des de la profunditat del ferm fins a la cota de la sabata. Les sabates aïllades es formigonaran d'una sola vegada.

### **Amidament i abonament**

m<sup>3</sup> executats, incloent en el preu tan el treball de posta a l'obra, preparació del terreny, materials, així com la maquinària i els elements auxiliars necessaris. No s'inclou l'excavació ni l'encofrat, la seva col·locació i retirada.

Kg d'acer muntat en sabates contínues. Acer del tipus i diàmetre especificats, incloent cort, col·locació i despunts.

m<sup>3</sup> de formigó en massa o per a armar en sabates contínues. Amidat el volum a excavació teòrica plena, formigó de resistència o dosificació especificades.

m<sup>3</sup> de formigó armat en sabates contínues. Formigó de resistència o dosificació especificades, amb una quantia mitja del tipus d'acer especificada, fins i tot retallades, separadors, filferro de lligat, posada en obra, vibrat i curat del formigó.

m<sup>2</sup> de capa de formigó de neteja a la base de la fonamentació. De l'espessor determinat, de formigó de resistència o dosificació especificades, posat en obra.

### 3.- Lloses

Les lloses són els fonaments d'aquells elements estructurals que necessitin tenir assentaments uniformes o que el terreny que rep les càrregues tingui poca capacitat portant, executades amb formigó armat. A la D.T. s'indica, el dimensionat i l'armat de les lloses. Són també fonamentacions realitzades mitjançant plaques horitzontals de formigó armat, les dimensions del qual en planta són molt grans comparades amb el seu espessor, sota suports i murs pertanyents a estructures d'edificació, segons el CTE DB SE-C, punt 4.1.5.

### **Components**

Formigó en massa o armat, barres corrugades d'acer i malles electrosoldades d'acer, de resistència, dosificació i característiques físiques i mecàniques indicades a la D.T.

### *Control i acceptació*

Es realitzaran les comprovacions corresponents d'identificació i d'assaigs en cada un dels capítols següents: formigó i llots

## **Execució**

### *Condicions prèvies*

Localització i traçat de les instal·lacions dels serveis que existeixin, i les previstes per a l'edifici en la zona de terreny on es va a actuar.

Informe geotècnic del terreny segons el CTE DB SE-C, punt 3.

### *Condicions de disseny*

Ha de procurar-se que la planta de les lloses sigui bastant regular, evitant entrants, angles aguts, etc., per a les sol·licitacions anòmales que puguin donar lloc. És convenient que les llums entre pilars no siguin molt diferents i que les càrregues no variïn en més del 50% d'uns pilars a uns altres. Si en un edifici hi ha zones desigualment carregades o les lloses han de tenir gran longitud, han de separar-se mitjançant juntes. Quan la llosa queda sota el nivell freàtic es combina normalment amb murs pantalla per a crear un recinte estanc. En casos de terrenys molt tous de gran espessor, la llosa pot combinar-se amb pilotis flotants per a reduir els assentaments. Excepte estudi especial, no es realitzaran buits en les lloses de fonamentació, evitant-se les conduccions enterrades sota la mateixa.

### *Fases d'execució*

*Formigó de neteja.* Sobre la superfície del terreny es disposarà una capa de formigó de neteja de 10 a 20 cm, sobre la qual es disposaran les armadures amb els corresponents separadors de morter. El curat del formigó de neteja es perllongarà durant 72 hores.

*Col·locació de les armadures i formigonat.* El cantell mínim en la vora dels elements de fonamentació de formigó armat no serà inferior a 25 cm. L'armadura col·locada a la cara superior, inferior i laterals no distarà més de 30 cm. Les distàncies màximes dels separadors seran de 50 Ø o 100 cm, per a les armadures de l'engraellat inferior i de 50 Ø o 50 cm, per a les armadures de l'engraellat superior, segons l'article 66.2 de la Instrucció EHE. El formigonat es realitzarà, si pot ser, sense interrupcions que puguin donar lloc a plànols de debilitat. En cas necessari, les juntes de treball han de situar-se en zones llunyanes als pilars, on menors siguin els esforços tallants. En lloses de gran cantell es controlarà la calor d'hidratació del ciment, ja que pot donar lloc a fissures i guerxament de la llosa.

### *Control i acceptació*

La unitat i freqüència d'inspecció serà de dues vegades per cada 1000m<sup>2</sup>. Comprovació de cotes entre eixos de suports i murs. Separació de l'armadura inferior del fons (tac de morter, 5cm) i distància entre juntes de retracció no major de 16m, al formigonat continu de les lloses.

## **Amidament i abonament**

m<sup>3</sup> executats, incloent-hi els treballs auxiliars de preparació, el subministrament i la col·locació del formigó, armats i formació de junts.

kg d'acer muntat en sabates contínues. Acer del tipus i diàmetre especificats, incloent tall, col·locació i despunts.

m<sup>3</sup> de formigó en massa o per a armar en sabates contínues. Amidat el volum a excavació teòrica plena, formigó de resistència o dosificació especificades, posat a l'obra.

m<sup>3</sup> de formigó armat en sabates contínues. Formigó de resistència o dosificació especificats, amb una quantia mitja del tipus d'acer especificada, fins i tot retallades, separadors, filferro de lligat, posada en obra, vibrat i curat del formigó.

m<sup>2</sup> de capa de formigó de neteja a la base de la fonamentació. De l'espessor determinat, de formigó de resistència o dosificació especificats, posat en obra.

### **4.- Murs de Contenció**

Els murs de contenció són elements destinats a establir i mantenir una diferència de nivells en el terreny amb una pendent de transició superior a la que permetria la resistència del mateix, transmetent a la seva base i resistint amb deformacions admissibles les corresponents empentes laterals. Els murs podran ser de formigó armat o en massa, segons el CTE DB SE-C, punt 6.

## **Components**

Formigó en massa o armat, barres corrugades d'acer i malles electrosoldades d'acer, de resistència, dosificació i característiques físiques i mecàniques indicades a la D.T, elements d'impermeabilització i tipus de drenatge.

Característiques tècniques mínimes

*Elements d'impermeabilització, làmines, pintures, productes líquids (polímers i cautxus acrílics, resines o poliester) i productes de sellat segons el CTE DB HS1, punt 2.1.*

*Tipus de drenatge, segons els tipus d'impermeabilització s'haurà de col·locar una capa filtrant o arids de reblert o una capa drenant.*

*Control i acceptació*

Es realitzaran les comprovacions corresponents d'identificació i d'assaigs en cada un dels capítols següents: Membrana impermeabilitzant i juntes: perfils d'estanquitat, separadors, selladors.

## **Execució**

El formigonat es realitzarà mitjançant tub d'injecció introduït en el llot fins al fons del plafó i de forma contínua. Un cop acabada l'execució dels plafons, s'enderrocarà el cap per tal de retirar el formigó contaminat amb llot i es construirà la biga de lligada longitudinal. L'armat s'executarà segons previsions de la D.T.

### *Condicions prèvies*

Es comprovarà que el terreny coincideixi amb el previst en l'informe geotècnic. Els conductes que atravessin el mur ho faran en direcció normal al fust, col·locant-los sense tallar les armadures. Pels forats de murs amb diàmetres superiors a 15cm, es sol·licitarà a la D.F. el corresponent permís i un estudi de reforç d'armadures. La profunditat de recolçament de la fonamentació respecte a la superfície no haurà de ser menor a 80 cm, excepte en murs de molt poca alçada. Es comprovarà la transmitància tèrmica màxima exigida al mur per formar part de la envoltant tèrmica segons el CTE DB HE1.

### *Fases d'execució*

En el fons de l'excavació s'hi disposarà una capa de formigó de neteja de 10 cm d'espessor.

*Recobriments de les armadures.* Es compliran els recobriments indicats en l'article 37.2.4. de la Instrucció EHE, de tal manera que els recobriments de l'alçat seran destinats segons hi hagi o no encofrat al trasdossat, essent el recobriments mínim igual a 7cm, si el trasdossat es formigona contra el terreny.

*Formigonat.* Abocament del formigó des d'una alçada no superior a 1m, abocant-lo i compactant-se per tongades de  $\leq 50$ cm d'espessor, no major que la longitud del vibrador, de manera que s'eviti la disgregació del formigó i els desplaçaments de les armadures. En general, es realitzarà el formigonat del mur en una jornada. Si es produeixen juntes de formigonat es deixaran queixals, picant la seva superfície fins deixar els àrids al descobert, que es netejaran i humitejaran, abans de precedir novament al formigonat.

*Juntes.* En els murs es disposaran: juntes de formigó entre ciment i alçat, juntes de contracció, juntes verticals per disminuir els moviments reològics i d'origen tèrmic del formigó, ciment amb distàncies màximes entre 10 i 18 m, i d'alçada amb distàncies màximes de 7,50m. S'executaran disposant materials selladors adequats que s'embeuran en el formigó i es fixaran amb filferros a les armadures. El gruix serà de 2-3 cm d'espessor.

*Curat.* La realització d'un adequat curat mantenint humides les superfícies del mur mitjançant el rec directe que no produeixi rentat o a través d'un material que retengui la humitat, segons l'article 74 de la Instrucció EHE.

*Impermeabilització i drenatge.* Per impermeabilitzar el trasdossat s'aplicarà una pintura asfàltica sobre la superfície o, si es requereix una altra impermeabilitat, una tela asfàltica, que es protegirà quan es realitzi el reomplert del trasdossat, segons el CTE DB HS 1.

*Acabats.* Per a evitar l'entrada d'aigua d'escorrentia al trasdossat del mur, si no existeix una calçada o vorera impermeable sobre el reomplert, l'última capa de reomplert es realitzarà amb argila, compactant-la i dotant-la de pendent cap a una cuneta de recollida d'aigües pluvials que envii l'aigua fora de les proximitats del mur.

### *Control i acceptació*

Les unitats i freqüència d'inspecció serà de 2 per cada 250m<sup>2</sup> de mur.

*Replanteig.* Comprovació de les dimensions en planta de les sabates del mur i rases.

*Impermeabilització del trasdossat del mur.* Planeïtat del mur. Comprovar una regla de 2m. Col·locació de membrana adherida. Prolongació de la membrana per la part superior del mur, de 25 cm mínim. Reomplert del trasdossat del mur. Compactació. Drenatge del mur.

*Conservació fins a la recepció de les obres.* No es col·locaran càrregues, ni circularan vehicles en les proximitats del trasdossat del mur. S'evitarà a l'explanada inferior i junt al mur obrir rases paral·leles al mateix.

### **Amidament i abonament**

ml de mur, mesurat a eix del mur a la cota d'arrancada. No s'inclou l'excavació, el material per impermeabilització de juntes, la impermeabilització superficial, l'apuntament, l'encofrat, la col·locació i retirada.

m<sup>3</sup> de formigó del tipus indicat a la D.T., incloent en el preu la part proporcional d'operacions de vessament, formació de juntes, treballs de neteja i reparació dels paraments quan hagin de restar vistos, enderroc de caps de plafons, i totes les operacions necessàries per tal d'executar els acabats indicats a la D.T.

Kg d'acer de les armadures realment col·locats, inclosa la seva posada a l'obra.

### 5.- Murs pantalles

Els murs pantalles són els murs construïts mitjançant la perforació en el terreny de rases profundes i allargades, sense necessitat d'apuntaments, i el seu posterior replè de formigó armat, constituint una estructura contínua capaç de resistir empentes laterals del terreny i càrregues verticals, alhora, segons el CTE DB SE-C, punt 6.

### **Components**

Formigó en massa o armat, barres corrugades d'acer i malles electrosoldades d'acer, de resistència, dosificació i característiques físiques i mecàniques indicades a la D.T., murets guia, d'ample igual o major a 25cm, segons D.T. panells prefabricats i els llots.

### **Execució**

El formigonat es realitzarà mitjançant tub d'injecció introduït en el llot fins al fons del plafó. El formigonat es realitzarà de forma contínua. Un cop acabada l'execució dels plafons, s'enderrocarà el cap per tal de retirar el formigó contaminat amb llot i es construirà la biga de lligada longitudinal. L'armat s'executarà segons previsions de la D.T.

### *Condicions prèvies*

Informe geotècnic. Totes les conduccions aèries que afecten a la zona de treball hauran de ser desviades abans de procedir als treballs de perforació. Abans de



procedir a la perforació per a l'execució de la pantalla, hauran de ser eliminats o modificats tots els elements enterrats (canalitzacions, arrels o restes de fonamentacions) que afectin a l'àrea de treball, no només els que interfereixin directament, sinó també aquells que per la seva proximitat puguin afectar a l'estabilitat del terreny durant el procés d'execució de la pantalla. Quan l'excavació es produeix sota el nivell freàtic, s'haurà de preveure una impermeabilització de mes, segons CTE DB HS 1.

### *Fases d'execució*

L'execució de la pantalla es farà mitjançant panells independents en el pla previst a la D.T., quedant travats entre si mitjançant juntes de formigonat vertical formant una estructura continua que inclogui les operacions de: execució de murets guia, perforació de rases, col·locació d'encofrat de juntes entre panells, col·locació d'armadures, formigonat de panells, extracció d'encofrats de juntes, demolició dels caps de panells, execució de la biga de travada dels panells, col·locació dels panells prefabricats si és el cas i retirada d'equips i neteja.

*Replanteig de la pantalla.* A partir de l'eix de replanteig, es fixaran els límits de la pantalla i es construiran, en primer lloc, uns murets amb separador igual a l'espessor de la pantalla més 5cm. Aquests murets, que no només serveixen de guia a la maquinària d'excavació, sinó que també col·laboren a l'estabilitat del terreny, tindran una amplada mínima de 25 cm i una alçada no inferior a 70 cm, i aniran convenientment armats. Sobre els murets guia s'acotarà la longitud de cada panell i es fixaran les cotes del fons de l'excavació i de les rasants de formigó i de les armadures.

*Col·locació de l'encofrat de juntes entre panells.* Abans de precedir al formigonat, es col·locaran a la rasa els elements que vagin a modelar les juntes laterals d'unió entre dos panells consecutius, els quals la seva missió és la d'assegurar la continuïtat geomètrica de l'excavació i de la pantalla de formigó armat. Els elements es col·locaran en posició vertical i adequadament fixats o empotrats al fons; la seva amplada serà igual a l'espessor de la pantalla.

*Col·locació de les armadures.* Les armadures es construiran al taller formant un conjunt solidari, anomenat gàbia, de la mateixa longitud, en horitzontal, que la del panell. Les gàbies hauran de portar rigiditzadors i estar soldades en els punts precisos per evitar la seva deformació durant el transport, hissat i col·locació de la rasa. La separació mínima entre barres verticals i horitzontals serà de 10 cm i el recobriment de 7 cm. Hauran de preveure's armadures d'espera per l'enllaç amb la biga de travada.

*Formigonat de panells.* El formigonat de panells s'efectuarà sempre mitjançant tuberia de Ømínim de 15 cm. El formigonat es farà de manera contínua. Quan la longitud del panell sigui superior a 6 m, s'utilitzaran dues tuberies de formigonat, abocant el formigó simultàniament. La cota final de formigonat sobrepassarà a la teòrica com a mínim 30 cm. Aquest excés de formigó serà enderrocat abans de construir la biga de travada dels panells.

*Extracció d'encofrat de juntes, en cas necessari.* L'extracció dels encofrats s'executarà amb la deguda precaució per no malmetre el formigó del panell, sense cops, vibracions ni altres sistemes dinàmics que puguin resultar perjudicials.

## **Amidament i Abonament**

m<sup>3</sup> de terreny extret, incloent en el preu la part proporcional d'operacions prèvies, com replanteig, preparació del terreny, formació de murs guia, llots, esgotaments i transport de materials extrets a dipòsit autoritzat, a qualsevol distància, i tots els materials i operacions que calguin segons criteri de la D.F., per a l'execució dels treballs.

m<sup>3</sup> de formigó del tipus indicat a la D.T., incloent en el preu la part proporcional d'operacions de vessament, formació de junts, treballs de neteja i reparació dels paraments quan hagin de restar vistos, enderroc de caps de plafons, i totes les operacions necessàries per tal d'executar els acabats indicats a la D.T.

Kg d'acer de les armadures realment col·locats, inclosa la seva posada a l'obra.

m<sup>2</sup> de pantalla, mesura de la superfície de pantalla segons dimensions preses a l'obra.

m<sup>3</sup> de biges de travada.

ml d'anclatges.

### **3.2.1.2.- Fonamentació profunda**

Quan l'execució d'una fonamentació superficial no és tècnica o econòmicament viable o quan el sòl no mostra la competència suficient, la resistència o rigidesa adequades per permetre el recolzament directe, serà necessari utilitzar fonamentacions profundes. Podran utilitzar-se els següents tipus de fonamentació profunda: pilotis aïllats, grups de pilotis i zones pilotades, segons el CTE DB SE-C, punt 5.

### **Normes d'aplicació**

Codi Tècnic de l'Edificació. **RD 314/2006. DB SE-AE, DB SE-C, DB HS 1, DB HE 1.**  
Instrucció de Formigó Estructural, **EHE. RD 2661/1998.**

Norma de Construcció Sismoresistent: part General i Edificació, **NCSE-02. RD 997/2002.**

Recobriments galvanitzats en calent sobre productes, peces i articles diversos construïts o fabricats amb acer o altres materials ferris. **RD 2351/1985.**

Especificacions tècniques dels tubs d'acer inoxidable soldades longitudinalment. **RD 2605/1985.**

Armadures actives d'acer per a formigó pretensat. **RD 2365/1985.**

Criteris per la realització de control de producció dels formigons fabricats a la central. **BOE. 8; 09.01.96.**

### **Tipus d'elements**

#### **1.- Pilotatge "in situ" o pilons**

És l'element resistent construït amb formigó armat a l'interior del terreny mitjançant extracció de les terres o desplaçament de les mateixes, de forma cilíndrica, la longitud del qual és superior a vuit vegades la seva menor dimensió, i que transmet al terreny circumdant les càrregues de l'estructura que suporta.

Hi ha diferents tipus de pilotatge: Tipus CPI-3: Piló perforat mitjançant desplaçament amb tap de graves; Tipus CPI-6: Piló perforat mitjançant cullera o barrina, sense entubació, amb utilització de llots tixotròpics per a contenir les terres de les parets i

formigonament continu per sota dels llots; Tipus CPI-7: Piló perforat mitjançant barrina, sense entubació, formigonat en sec de forma contínua; Tipus CPI-8: Piló perforat mitjançant barrina, sense entubació, formigonat en sec de forma contínua per l'eix de la barrina.

## **Components**

Formigó armat, armadures d'acer i llots de perforació, de resistència, dosificació, característiques físiques i mecàniques segons el D.T.

### *Característiques tècniques mínimes*

En funció de les classes d'exposició en especial les que fan referència a la seva durabilitat seran les establertes en els articles 8.2 i 37. de la instrucció EHE. La posició i fondària del piló ha de ser la indicada a la D.F., amb comprovació que s'ha arribat a la capa de terreny prevista a la D.T. Després del formigonament les armadures han de mantenir la posició prevista a la D.T. El formigó no ha de presentar disgregacions ni buits a la seva massa. La secció del piló no ha de quedar disminuïda en cap punt. El nivell del formigó ha de sobresortir 0,5 D per sobre del nivell teòric d'acabat del piló en cas que el cap del piló resti per sobre del nivell freàtic del terreny, o 1,5 D en cas contrari. Un cop enderrocat el cap del piló, l'armadura ha de sobresortir la més gran de les següents llargàries: un diàmetre o 50 cm. El formigó dels pilons haurà de tenir les característiques indicades el CTE DB SE-C, punt 5.4.1.2.

### *Control i acceptació*

*Assentament en el con d'Abrams.* Consistència plàstica: 3-5 cm i Consistència fluida: 10-15 cm. *Resistència característica del formigó als 28 dies.*  $H-25: \geq 0,9 \times 25 \text{ N/mm}^2$ . *Penetració del piló amb l'encep.*  $\geq 5 \text{ cm}$ . *Recobriments de les armadures.*  $\geq 4 \text{ cm}$ . *Característiques dels llots tixotròpics.* Tipus de suspensió: Homogènia i estable. Dosificació:  $< 10\%$ ; Densitat:  $> 1,02 \text{ g/cm}^3$ ,  $< 1,10 \text{ g/cm}^3$ ; Viscositat normal (mesurada en con de Marsh):  $\geq 32 \text{ s}$

## **Execució**

### *Condicions prèvies*

Es realitzarà l'estudi geotècnic del terreny segons el CTE DB SE-C, punt 3.

### *Fases d'execució*

#### *Neteja del fons de perforació.*

*Formigonat.* El formigonat podrà executar-se de manera contínua o discontinu tant si es realitza en sec com amb aigua; llevat del cas de formigonat amb llots, que serà continu. Si el formigonat s'efectua en sec, i en un moment donat penetra l'aigua a l'interior de la entubació, el piloti serà considerat defectuós.

*Armat.* L'armadura longitudinal del piloti s'empalmarà mitjançant solapament de 40 cm, com a mínim, soldant-se i lligant-se amb filferro en tota la longitud del mateix.

*Terminació.* Els pilotis, haurien de quedar formigonats a una altura superior a la definitiva; aquest excés serà demolit una vegada endurit el formigó. L'altura d'aquest

excés ha sanejar serà com a mínim la meitat del diàmetre del piloti, quan el cap quedi sobre el nivell freàtic del terreny, i a la vegada hi intervé el diàmetre del piloti, quan aquesta quedi per sota d'aquest nivell. *Tipus CPI-3.* L'entubació s'ha de clavar per percussió sobre la capa de graves o de formigó de la punta. Un cop assolida la fondària prevista, s'ha de colpejar la capa de graves que ha de quedar com a punta del piló. El tub s'ha de recuperar de manera que sempre hi quedi una alçària de formigó  $\geq 2 D$  i sense que en cap cas s'hi introdueixi aigua. L'abocada s'ha de fer des d'una alçària  $\leq 1$  m sense que es produeixin disgregacions. La compactació s'ha de fer per piconatge o vibratge. *Tipus CPI-6* La introducció del llot s'ha de fer al mateix temps que l'excavació. Els llots s'han de regenerar amb freqüència suficient perquè el contingut de sorra (material retintut al tamís 0,080 UNE (7-050) sigui inferior al 3% i la viscositat sigui inferior a 45 s. Les armadures s'han d'introduir a la perforació abans de formigonar. Les armadures s'han d'assegurar per tal que no es desplacin amunt o avall al formigonar. El formigó s'ha d'abocar per mitjà d'un tub al fons de la perforació. El tub d'injecció ha de restar sempre 4 m per sota del nivell del formigó. A mida que s'aboca el formigó s'han de recuperar els llots sobrants. *Tipus CPI-7* L'extracció de terres s'ha de fer amb barrina. El fons i les parets de l'excavació han de ser netes abans de començar el formigonament. Les armadures s'han d'introduir a la perforació abans de formigonar. Les armadures s'han d'assegurar per tal que no es desplacin amunt o avall al formigonar. El formigó s'ha d'abocar en sec, és a dir, sense aigua a la perforació. L'abocada s'ha de fer des d'una alçària  $\leq 1$  m sense que es produeixin disgregacions. La compactació s'ha de fer per piconatge o vibratge. *Tipus CPI-8* L'extracció de terres s'ha de fer amb barrina. El formigó s'ha d'injectar pel tub de la barrina una vegada aquesta hagi arribat a la fondària prevista a la DT. La barrina amb les terres s'ha d'extreure a la vegada que s'injecta el formigó, amb cura de que l'extrem de la barrina es mantingui permanentment en contacte amb el formigó. Les armadures s'han d'introduir una vegada plena de formigó, la perforació, abans de que comenci l'adormiment.

*Toleràncies d'execució.* Fondària de la perforació: - 0, + 1% L. Desviació en planta del centre de gravetat de la cara superior: Control d'execució reduït:  $\pm 150$  mm. Control d'execució normal:  $\pm 100$  mm. Control d'execució intens:  $\pm 50$  mm. Nivell de l'acabat:  $\pm 20$  mm. Diàmetre D de la secció: - 20 mm, + 0,1 D, + 100 mm. Aplomat:  $\pm 3\%$ .

*TIPUS CPI-3.* Alçària del tap de graves o formigó de la punta:  $\geq 3D$ . Alçària del tap de graves i formigó de la punta:  $\pm 10\%$ .

### *Control i acceptació*

Unitat i freqüència d'inspecció: 4 comprovacions per cada 1000 m<sup>2</sup> de planta.

El formigonament s'ha de fer sense interrupcions. Per cada piló s'ha de fer un albarà amb la Data d'execució, Diàmetre, Fondària, Volum de formigó realment utilitzat, Armadures utilitzades, Estrats de terreny travessats i Fondària de l'encastament per punta si és el cas. No produir danys en el piloti al demolir el cap del mateix. No s'acceptaran els pilotis que: hagin estat clavats amb desviacions en planta superiors al 20% del seu diàmetre equivalent, ni amb desviacions en inclinació superiors al 4%, ni amb, disgregacions en el seu fust, trencaments o fissures, no hagin arribat a la profunditat prevista. Es realitzaran les comprovacions corresponents en cada un dels següents capítols: Neteja del fons de perforació. Replanteig eix. Maquinària. Fitxa de clava. Escapçat de pilotis

## **Amidament i abonament**

ut de piloti prefabricat, de les característiques especificades, incloent escapçat, neteja i doblegat de les armadures

### **2.- Pilotatge prefabricats**

És l'element resistent de forma allargada, generalment cilíndrica o prismàtica, que es clava en la seva totalitat en el terreny, a profunditats iguals o majors a vuit vegades la seva dimensió menor, amb la finalitat de transmetre-li les càrregues de l'estructura que suporta.

## **Components**

Pilotis prefabricats i peces especials.

### *Característiques prèvies mínimes*

Els caps dels pilons han d'estar protegits amb un sombreroet metàl·lic, col·locat sobre un material que tingui una certa elasticitat. Han de quedar alineats i clavats en la posició prevista a la D.T. Han d'estar ben aplomats. No s'han d'apreciar trencaments, fissures ni disgregacions. L'armadura longitudinal ha de quedar al descobert la llargària especificada en la DT per a poder realitzar l'ancoratge amb l'encep. Els junts dels pilons compostos per vàries seccions empalmades han de permetre la perfecta alineació de les diferents seccions.

### *Control i acceptació*

*Pilotis prefabricats.* Tipus segons especificacions, secció, sistema d'unió entre segments de piloti, cap del piloti, punts de subjecció pel transport i la instal·lació.

*Altres components.* Haurien de rebre's en obra conforme a la documentació del fabricant, normativa si n'hi hagués, especificacions del projecte i a les indicacions de la D.F. durant l'execució de les obres.

## **Execució**

### *Condicions prèvies*

Es realitzarà l'estudi geotècnic del terreny segons el CTE DB SE-C, punt 3. No s'ha de treballar amb pluja o amb vent de velocitat superior als 50 km/h. Es realitzarà l'estudi geotècnic dels terrenys afectats. S'establirà l'ordre d'execució dels pilotis. S'indicarà el posicionament de maquinària i fitat del tall de cadascuna, així com accessos i circulacions interiors durant els treballs. Es prepararà i anivellarà el terreny. S'efectuarà el replanteig general de pilotis, comprovant les cotes entre eixos de fonamentació i la disposició dels pilotis de cada grup, amb les toleràncies indicades en D.T.

## *Fases d'execució*

*Clava dels pilotis.* El clavament en el terreny cal que es faci mitjançant un dispositiu que assegurí la penetració vertical dels pilotis. S'han de clavar fins arribar a la profunditat o fins obtenir el rebuig previst a la D.T. Quan es clavin grups tancats de pilotis, s'ha de començar per les files centrals, seguint posteriorment cap a l'exterior.

*Protecció del cap del piloti.* Durant la clava, el cap dels pilotis de fusta no precisarà protecció especial, sempre que dugui el cercle de ferro ajustat en calent. Els pilotis de formigó armat precisaran d'un barret d'acer, que tingui un coixinet d'un material de certa elasticitat, com fusta dura, cartró embreat, cànem trenat o qualsevol altre material anàleg. Els pilotis metàl·lics, quan es clavin amb maces de doble efecte, no precisaran protecció especial, quan es clavin amb maces de caiguda lliure o de simple efecte necessitaran un barret, que haurà de ser prou resistent per a no deformar-se sota l'impacte, però sense precisar pròpiament coixinet.

*Rebuig.* El valor del rebuig per a determinar la profunditat de clava dels pilotis es definirà en funció del tipus de terreny, el diàmetre del piloti o del cercle d'àrea igual a la secció transversal del piloti, el pes de la maça i la seva altura de caiguda. S'indicarà el rebuig obtingut en les últimes 2 o 3 andanades de 10 cops cadascuna, amb l'altura de caiguda de la maça o el nombre de cops per minut, quan la clava es realitzi amb maces de doble efecte. Si abans d'arribar a la profunditat prevista, s'arriba a el rebuig, es suspendrà la clava del piloti. Quan fos necessari el recrescut els pilotis, en cas de pilotis de formigó després del seu clavament parcial, el formigonat de la secció recrescuda es realitzarà amb motlles que assegurin una alineació el més correcta possible entre aquesta i el fust del piloti clavat. Les armadures s'empalmaran per solapament o per soldadura de gom a gom, essent recomanable utilitzar, sempre que sigui possible aquest tipus d'entroncament.

*Escapçat i preparació dels pilotis clavats, si escau.* Una vegada acabada la clava, per a sanejar els caps dels pilotis de formigó, es procedirà a demolir-les en una longitud suficient per a garantir que el formigó no hagi quedat danyat durant el procés. Com a mínim, la longitud a demolir serà de 50 cm. La demolició es realitzarà amb la cura per a no danyar al formigó del piloti. La secció sanejada del piloti tindrà una longitud tal que permeti un lliurament en el seu cep d'almenys 5 cm. L'armadura longitudinal quedarà descoberta, almenys 50 cm.

*Retirada d'equips i neteja de talls.*

*Toleràncies d'execució.* Segons el CTE DB SE-C, punt 5.4.3.

## *Control i acceptació*

Unitat i freqüència d'inspecció 4 comprovacions per cada 1000 m<sup>2</sup> de planta. Es realitzaran les comprovacions corresponents en cada un dels següents capítols *Replanteig eix. Maquinària. Fitxa de clava. Escapçat de pilotis.* No produir danys en el piloti al demolir el cap del mateix. No s'acceptaran els pilotis que: hagin estat clavats amb desviacions en planta superiors al 20% del seu diàmetre equivalent, ni amb desviacions en inclinació superiors al 4%, ni amb, disgregacions en el seu fust, trencaments o fissures, no hagin arribat a la profunditat prevista.

## **Amidament i Abonament**

ut de piloti prefabricat, de les característiques especificades, incloent escapçat, neteja i doblegat de les armadures.

ml de piloti prefabricat. Amidada la longitud executada fins a la cara superior després de l'escapçat, incloent escapçat, neteja i doblegat de les armadures.

### 3.- Micropilotatge

Estructures de fonamentació mitjançant grups de micropilotis, que consisteixen en taladres de petit diàmetre perforats en el terreny on s'introdueix una armadura metàl·lica (tubs, barres o perfils) i una injecció d'abeurada. Transmeten les càrregues axials per punta i/o fregament i també poden treballar a flexió o tallant.

## **Components**

Formigó armat, armadures d'acer i llots de perforació, de resistència, dosificació, característiques físiques i mecàniques segons el D.T.

### *Característiques tècniques mínimes*

La posició i la profunditat ha de ser la reflectida a la D.T. o, en el seu defecte, la indicada per la D.F., comprovant que s'ha arribat a la capa de terreny prevista. La secció del piloti no ha de quedar disminuïda en cap punt. Les armadures i la seva posició han de ser indicades a la D.T. La beurada de ciment no ha de presentar disgregacions ni cocons. La mescla de la injecció ha d'estar ben dosificada i ha d'ésser d'alta qualitat. No hi ha d'haver interrupció en la beina per evitar una disminució de la secció resistent i el risc de la corrosió de l'armadura. L'empuladura dels tubs no ha de tenir imperfeccions. El nivell final del piloti ha de ser l'indicat a la D.T.

### *Control i acceptació*

Proporció beurada de ciment/aigua: 2

Encastament en les sorres consolidades:  $\geq 4$  m

Pressió final d'injecció:  $\geq 20$  kg/cm<sup>2</sup>

Càrrega de trencament de la beurada amb ciment CEM I 42,5 als 28 dies: Corona:  $\geq 365$  kg/cm<sup>2</sup> ; Nucli:  $\geq 450$  kg/cm<sup>2</sup>

## **Execució**

### *Condicions prèvies*

Es realitzarà l'estudi geotècnic del terreny segons normativa CTE DB SE-C, punt 3.

La D.F. ha d'aprovar l'equip abans de començar els treballs. L'ordre d'execució ha de ser l'indicat a la D.T. o el que determini la D.F.

## *Fases d'execució*

### *Perforació*

### *Preparació i col·locació de tubs*

*Formigonament.* Introducció de la beurada pels buits inferiors del tub per omplir l'espai entre el tub i el terreny. Una vegada adormida la primera injecció, s'ha d'injectar a pressió a través de les vàlvules inferiors del tub per a formar el bulb de repartiment de càrregues a la punta del piloti. Una vegada adormit el bulb s'ha d'extreure el mecanisme d'injecció i s'ha d'omplir l'interior del tub.

*Injeccions.* Les injeccions per la formació del bulb es faran després de 24 hores d'acabar la injecció de la beina. La beina normalment ha de trencar-se, en sòls o roques toves, a pressions de l'ordre de 20 a 40 kg/cm<sup>2</sup>. Els manguets s'han d'injectar un després de l'altre, començant sempre pel més baix. Un cop acabada la injecció del bulb, s'ha de procedir a reomplir el tub amb la beurada. La beurada de ciment s'ha d'utilitzar abans que comenci el seu adormiment. Les perforacions fetes i que no s'hagin de fer servir s'han d'omplir de formigó.

*Toleràncies d'execució.* Replanteig dels eixos: Sobre paraments de formigó: ± 5 cm; Superfícies d'excavació o rebliment: ± 10 cm; Terreny natural sense excavar: ± 15 cm; Inclinió: 6% de la llargària del piló; Profunditat: - 0 cm

### *Control i acceptació*

Per a cada piló s'ha de confeccionar una fitxa amb les dades següents: data d'execució, diàmetre, fondària assolida, volum de beurada realment utilitzada, armadures utilitzades, estrats del terreny atravesats i fondària de l'encastament per punta, si correspon.

## **Amidament i Abonament**

m de fondària realment executat, amidat segons les especificacions de la D.T., comprovat i acceptat expressament per la D.F. El preu inclou la perforació, subministrament i col·locació del tub i de les injeccions.

### 4.- Cep

Són elements estructurals prismàtics que uneixen els caps de diversos pilotis perquè treballin conjuntament.

Per la trava de ceps de grups d'un i dos pilotis és necessari l'execució de bigues de formigó armat o bigues de trava. Es podrà prescindir d'aquestes bigues quan els ceps estiguin units per una llosa contínua de formigó armat d'espessor superior a 20 cm o el diàmetre dels pilotis sigui superior a 1 m.

## **Components**

Formigó per armar, barres corrugades i malles electrosoldades d'acer de resistència, dosificació, característiques físiques i mecàniques indicades i especificades a la D.T.



### *Característiques tècniques mínimes*

El formigó col·locat no ha de tenir disgregacions o buits a la massa. Després del formigonament les armadures han de mantenir la posició prevista a la D.T. La secció de l'element no ha de quedar disminuïda en cap punt per la introducció d'elements de l'encofrat ni d'altres. Els defectes que s'hagin produït en formigonar s'han de reparar de seguida, prèvia aprovació de la D.F. L'element acabat ha de tenir una superfície uniforme, sense irregularitats. Si la superfície ha de quedar vista ha de tenir, a més, una coloració uniforme sense regalims, taques, o elements adherits. En el cas d'utilitzar matacà, les pedres han de quedar distribuïdes uniformement dins de la massa de formigó sense que es toquin entre elles. Resistència característica estimada del formigó (Fest) al cap de 28 dies:  $\geq 0,9 \times F_{ck}$ . Gruix màxim de la tongada: consistència seca  $\leq 15\text{cm}$ ; plàstica  $\leq 25\text{cm}$ ; tova  $\leq 30\text{cm}$

### *Control i acceptació*

Comprovació de la documentació de subministrament en tots els casos.

## **Execució**

### *Condicions prèvies*

Plànol amb indicació de la posició dels grups de pilotis i dels suports.

### *Fases d'execució*

*Formigó de neteja.* Sobre la superfície del terreny es disposarà d'una capa de formigó de neteja de 10 cm.

*Sanejament del cap del piloti.* Després de l'escapçat, els pilotis sobresortiran del terreny una longitud tal que permeti un encastament del formigó de 5 cm, com a mínim, en el cep. No s'iniciarà l'operació de sanejament del cap, ni la col·locació dels encofrats per al cep, fins que el formigó hagi adquirit la resistència mínima especificada en el projecte, segons assajos previs

*Armat dels cep i bigues de trava.* Es determinaran les armadures necessàries segons les prescripcions de l'article 59 de la Instrucció EHE. La distància als paraments serà lateralment de 10 cm i dels extrems dels rodons de 5 cm. El lliurament del formigó del piloti en l'encepat serà de 5 a 7,5 cm.

*Condicions de les armadures dels pilotis.* Per a cantells de cep inferiors a 65 cm les armadures de cada piloti es tallaran a 5 cm de la cara superior del cep. Per a cantells superiors, les armadures es lliuraran en el cep una longitud no menor de 50 cm o del valor del diàmetre del piloti

*Formigonat del cep.* El formigonat es realitzarà de forma contínua.

*Toleràncies d'execució.* Han de complir l'especificat a l'article 5 de l'annex 10 de la norma EHE. Pel que fa al recobriment i la posició de les armadures han de complir l'especificat a la UNE 36-831. No s'accepten toleràncies en el replanteig d'eixos en l'execució de fonaments de mitgeres, buits d'ascensor, passos d'instal·lacions, etc., fora que ho autoritzi explícitament la D.F. Horitzontalitat:  $\pm 5 \text{ mm/m}$ ,  $\leq 15 \text{ mm}$ .

## *Control i acceptació*

Unitat i freqüència d'inspeccions dues comprovacions per cada 1000 m<sup>2</sup> de planta. Es realitzaran les comprovacions corresponents en cada un dels següents capítols Replanteig eixos. Excavació del terreny. Formigó de neteja. Col·locació d'armadures. Comprovació final.

## **Amidament i Abonament**

ut de cep. Completament acabat, incloent volum de formigó i la seva posada a l'obra, vibrat i guarit; i pes d'acer en barres corrugades, ferrallat i col·locat.

ut de biga trava. Completament acabada, incloent volum de formigó i la seva posada en obra, vibrat i guarit; i pes d'acer en barres corrugades, ferrallat i col·locat.

### 3.2.2.- Subsistema sobre-rasant estructura

#### **3.2.2.1.- Estructures de formigó**

Conjunt d'elements de formigó armat o pretensat que conformen una estructura destinada a garantir la resistència i l'estabilitat de l'edifici i la dels seus components en condicions de seguretat, funcionalitat i aspectes acceptables durant el període de vida útil de l'edifici. Ha de dotar a l'edifici d'un comportament estructural adient enfront a les accions i a les influències previsible en situacions normals i accidentals, amb la seguretat que estableix la normativa DB SE, seguretat estructural i DB SI-Annex C. Formigó Armat.

#### **Tipus d'elements**

##### 1.- Generació

Es defineix com a sostre l'element estructural de l'edifici per a separació de pisos, mitjançant un empostissat d'elements resistents o nervis que treballen a flexió, un reblert d'espais entre nervis amb cossos alleugerits i un formigonat de la superfície superior, a més d'un reblert de carcanyols per aconseguir un element que treballi de forma solidària.

*Forjats unidireccionals*, constituïts per elements superficials plans amb nervis de formigó armat, flectint essencialment en una direcció, el cantell del qual no excedeix de 50 cm, la llum de cada tram no excedeix de 10 m i la separació entre nervis és menor de 100cm.

*Forjats reticulars*, estructures constituïdes per plaques massisses o alleugerides amb nervis de formigó armat en dos direccions perpendiculars entre si, que no posseeixen, en general, bigues per a transmetre les càrregues als suports i descansen directament sobre suports amb o sense capitell. La separació entre eixos de nervis no serà major de 100 cm i l'espessor de la capa superior no serà inferior a 5cm, disposant-se en la mateixa una armadura de repartiment en malla.

#### **Components**

Biguetes prefabricades de formigó o formigó i ceràmica, per a armar.

Peces d'entrebigat per a forjats de biguetes, amb funció d'alleugeriment o resistent. Formigó per a armar (HA), de resistència o dosificació especificats a la D.T., abocat en obra per a farciment de nervis i formant llosa superior (capa de compressió). Armadura col·locada en obra.

### *Característiques tècniques mínimes*

En les biguetes armades prefabricades l'armadura bàsica estarà disposada en tota la seva longitud. L'armadura complementària inferior podrà anar disposada solament en part de la seva longitud. Les peces d'entrebigat poden ser de ceràmica o formigó, poliestirè expandit i altres materials suficientment rígids que no produeixin danys al formigó ni a les armadures. En peces resistents, la resistència característica a compressió no serà menor que la resistència de D.T. del formigó d'obra amb que s'executi el forjat. La grandària màxima de l'àrid no serà major que 20 mm. No s'utilitzaran filferros llisos com a armadures passives, excepte com a components de malles electrosoldades i en elements de connexió en armadures bàsiques electrosoldades en gelosia.

### *Control i acceptació*

Es complirà que tota peça d'entrebigat sigui capaç de suportar una càrrega característica d' 1kN, repartida uniformement en una placa de 200x75x25 mm, situada en la zona més desfavorable de la peça i el seu comportament davant el foc segons DB SI-Annex C. Formigó Armat. En cada subministrament que arribi a l'obra d'element resistents i peces d'entrebigat es realitzaran les comprovacions que els elements i peces estan legalment fabricats i comercialitzats. Segell CIETAN en biguetes. Identificació de cada bigueta o llosa alveolar amb la identificació del fabricant i el tipus d'element. Que les biguetes no presentin danys. Es prendran les precaucions necessàries en ambients agressius, respecte a la durabilitat del formigó i de les armadures, d'acord amb l'article 37 de la Instrucció EHE.

## **Execució**

### *Condicions prèvies*

L'hissat i apilament de les biguetes en obra es realitzarà seguint les instruccions indicades per cada fabricant, de manera que les tensions a les quals són sotmeses es trobin dintre dels límits acceptables, emmagatzemant-se en la seva posició normal de treball, sobre suports que evitin el contacte amb el terreny o amb qualsevol producte que les pugui deteriorar. En els plànols de forjat es consignarà si les biguetes requereixen o no apuntament i, si s'escau, la separació màxima entre corretges. Els forjats de formigó armat es regiran per la Instrucció EFHE, per la D.T. i l'execució de forjats unidireccionals de formigó armat o pretensat, havent de complir, en el que no s'oposi a això, els preceptes d'Instrucció EHE.

### *Fases d'execució*

*Estintolaments.* Es disposaran llatges d'empostissat de repartiment per al suport dels puntals. Si les llatges d'empostissat de repartiment descansen directament sobre el terreny, caldrà assegurar-se que no es puguin assentar en ell. En els puntals es col·locaran traves en dues direccions, per a aconseguir un apuntament capaç de resistir els esforços horitzontals que puguin produir-se durant el muntatge dels forjats.

En cas de forjats de pes propi major que  $3 \text{ kN/m}^2$  o quan l'altura dels puntals sigui major que 3 m, es realitzarà un estudi detallat de les fixacions. Les llatges d'empostissat es col·locaran a les distàncies indicades en D.T. En els forjats de biguetes armades es col·locaran les fixacions anivellades amb els suports i sobre d'ells es col·locaran les biguetes. L'espessor de cofres, sotaponts i taulers es determinarà en funció de l'apuntament. Els taulers duran marcada l'altura a formigonar. Les juntes dels taulers seran estanques, en funció de la consistència del formigó i forma de compactació. S'unirà l'encofrat a l'apuntament, impedit tot moviment lateral o fins i tot cap amunt (aixecament), durant el formigonat. Es fixaran els tascons i, si s'escau, es tibaràn els tirants.

*Replanteig de la planta de forjat. Col·locació de les peces de forjat.* S'hissaran les biguetes des del lloc d'emmagatzematge fins al seu lloc d'ubicació, agafades de dos o més punts, seguint les instruccions indicades per cada fabricant per a la manipulació, a mà o amb grua. Es col·locaran les biguetes en obra donades sobre murs i/o encofrat, col·locant-se posteriorment les peces d'entrebigat, paral·leles, des de la planta inferior, utilitzant-se revoltos cecs i estintolant segons el que es disposa en l'apartat de càlcul. Si alguna resultés danyada afectant a la seva capacitat portant serà rebutjada. En els forjats no reticulars, la bigueta quedarà encastada a la biga, abans de formigonar. Finalitzada aquesta fase, s'ajustaran els puntals i es procedirà a la col·locació dels revoltos, els quals no invadiran les zones de massissat o del cos de bigues o suports. Es disposaran els passatubs i s'encofraran els buits per a instal·lacions. En les volades es realitzaran els oportuns ressalts, motllures i goterons, que es detallin a la D.T.; així mateix es deixaran els buits precisos per a xemeneies, conductes de ventilació, passos de canalitzacions, etc... especialment en el cas d'encofrats per a formigó vist. S'encofraran les parts massisses al costat dels suports.

*Col·locació de les armadures.* L'armadura de negatiu es col·locarà preferentment sobre l'armadura de repartiment, a la que es fixarà per a que mantingui la seva posició.

*Formigonat.* Es regarà l'encofrat i les peces d'entrebigat. Es procedirà a l'abocament i compactació del formigó. El formigonat dels nervis i de la llosa superior es realitzarà simultàniament. Per bigues planes el formigonat es realitzarà després de la col·locació de les armadures de negatiu, essent necessari el muntatge del forjat. Per bigues de cantell en cas de forjats recolçats el formigonat de la biga serà anterior a la col·locació del forjat i en cas de forjats semiencastrats després de la col·locació del forjat. El formigó col·locat no presentarà disgregacions o buits en la massa, la seva secció en qualsevol punt del forjat no quedarà disminuïda en cap punt per la introducció d'elements de l'encofrat ni altres. Les juntes de formigonat perpendiculars a les biguetes haurien de disposar-se a una distància de suport no menor que  $1/5$  de la llum, més enllà de la secció on acaben les armadures per a moments negatius. Les juntes de formigonat paral·leles a les mateixes és aconsellable situar-les sobre l'eix dels revoltos i mai sobre els nervis. La compactació del formigó es farà amb vibrador, controlant la durada, distància, profunditat i forma del vibrat. No es rastellarà en forjats. S'anivellarà la capa de compressió, es guarirà el formigó i es mantindran les precaucions per al seu posterior enduriment.

*Despuntament.* Es retiraran les fixacions segons D.F. No es treuran ni retiraran puntals de forma sobtada i sense prèvia autorització de la D.F. i s'adoptaran precaucions per a impedir l'impacte dels encofrats sobre el forjat.

*Acabats.* Presentarà una superfície uniforme, sense irregularitats, amb les formes i textures d'acabat en funció de la superfície encofrant.

### *Control i acceptació*

Dues comprovacions per cada 1000 m<sup>2</sup> de planta.

Es realitzaran les comprovacions corresponents en cada un dels següents capítols : Nivells i replanteig, Encofrat, Col.locació de peces del forjat i armadures, Abocat i compactació del formigó, Juntes, Curat del formigó, Desencofrat, Comprovació de fletxes, contrafletxes i toleràncies.

### **Amidament i abonament**

m<sup>2</sup> realment executats, descomptant forats de superfície més grans 1 m<sup>2</sup> .

En el preu d'abonament s'inclouran els materials, els treballs d'encofrat, apuntalament i desencofrat, així com la formació d'elements resistents singulars, tal com reforços, corretges, traves, enjovats, formació de forats per pas d'instal·lacions i les previsions d'ancoratges per a altres fàbriques, segons previsions del D.T. o instruccions de la D.F.

### **Normes d'aplicació**

Codi Tècnic de l'Edificació. RD 314/2006. DB SE-AE, DB SE-C, DB SI-Annex C. Formigó Armat, DB HS 1, DB HE 1.

Instrucció de Formigó Estructural, EHE. RD 2661/1998.

Instrucció pel projecte i l'execució de Forjats unidireccionals de Formigó Estructural realitzats amb elements prefabricats, EFHE. RD 642/2002.

Norma de Construcció Sismoresistent: part General i Edificació, NCSE-02. RD 997/2002.

Norma reglamentària d'edificació sobre accions en l'edificació en les obres de rehabilitació estructural dels sostres d'edificis d'habitatges, NRE-AEOR-93. O 18/1/94.

Recobriments galvanitzats en calent sobre productes, peces i articles diversos construïts o fabricats amb acer o altres materials ferris. RD 2351/1985.

Especificacions tècniques dels tubs d'acer inoxidable soldades longitudinalment. RD 2605/1985.

Armadures actives d'acer per a formigó pretensat. RD 2365/1985.

Criteris per la realització de control de producció dels formigons fabricats a la central. BOE. 8; 09.01.96.

Fabricació i utilització d'elements resistents per a pisos i cobertes. RD 1630/1980.

Actualització de les fitxes d'autorització d'usos de sistemes de forjats. BOE. 06.03.97.

## 2.- Escales i rampes

Les escales són els elements de comunicació vertical que salven un desnivell per mitjà de graons.

Les rampes són els elements de comunicació vertical que salven un desnivell per mitjà d'un pla inclinat.

### **Components**

Formigó per armar (HA) de resistència o dosificació especificades a la D.T.

Barres corrugades d'acer, de característiques físiques i mecàniques indicades a la D.T.

## **Execució**

L'altura màxima d'un graó serà de 0.185 metres i l'estesa de 0.28 metres com a mínim, en compliment de la normativa vigent. Les rampes per a minusvàlids, compliran la normativa vigent. S'especificaran les característiques estructurals i d'acabats d'aquells elements que configuren les rampes i escales.

## **Amidament i abonament**

m<sup>3</sup> totalment acabats d'escales i rampes, a nivell estructural, incloent en el preu tots els materials, accessoris i treballs necessaris per a la seva construcció.

## **Normes d'aplicació**

Codi Tècnic de l'Edificació. RD 314/2006. DB SE-AE, DB SE-C, DB SI-Annex C. Formigó Armat, DB HS 1, DB HE 1.

Instrucció de Formigó Estructural, EHE. RD 2661/1998.

Instrucció pel projecte i l'execució de Forjats unidireccionals de Formigó Estructural realitzats amb elements prefabricats, EFHE. RD 642/2002.

Norma de Construcció Sismoresistent: part General i Edificació, NCSE-02. RD 997/2002.

Norma reglamentària d'edificació sobre accions en l'edificació en les obres de rehabilitació estructural dels sostres d'edificis d'habitatges, NRE-AEOR-93. O 18/1/94.

Recobriments galvanitzats en calent sobre productes, peces i articles diversos construïts o fabricats amb acer o altres materials ferris. RD 2351/1985.

Especificacions tècniques dels tubs d'acer inoxidable soldades longitudinalment. RD 2605/1985.

Armadores actives d'acer per a formigó pretensat. RD 2365/1985.

Fabricació i utilització d'elements resistents per a pisos i cobertes. RD 1630/1980.

Actualització de les fitxes d'autorització d'usos de sistemes de forjats.

### **3.- Elements prefabricats**

Conjunt d'elements estructurals i/o de tancament, industrialitzats, realitzats en el taller, de manera que a l'obra només es realitzarà el muntatge.

## **Components**

Pilars, Jàsseres, Bigues triangulars, Grades i Escales

## **Execució**

### *Condicions prèvies*

El muntatge dels diferents elements es realitzarà d'acord amb les indicacions del fabricant i D.F. i s'executarà per personal especialitzat. El contractista ha de sotmetre a l'aprovació de la D.F. el pla de muntatge en el que s'ha d'indicar el mètode i mitjans auxiliars previstos. Si el muntatge afectés el trànsit de vianants o vehicles, el contractista ha de presentar, amb la suficient antelació, a l'aprovació de la D.F., el programa d'interrupció, restricció o desviament del trànsit.

## *Fases d'execució*

*Preparació de la zona de treball.*

*Preparació de la superfície de recolzament, neteja i anivellament.* Les peces no han de tenir superfícies rentades, arestes escantonades, discontinuïtats en el formigó o armadures visibles.

*Replanteig i marcat dels eixos.*

*Col·locació i fixació provisional de la peça.* Les peces han de quedar recolzades sobre l'estructura de suport.

*Aplomat i anivellació definitius.* La peça ha d'estar degudament aplomada i anivellada. Així com perfectament segellada dels junts entre peça i peça. El fabricant ha de garantir que la peça compleix les característiques exigides a la D.T. La llargària de l'encastament ha de ser com a mínim l'especificada a la D.T. La peça ha d'estar col·locada en la posició i nivell previstos a la D.T. La col·locació de la peça s'ha de realitzar de manera que no rebi cops que la puguin afectar.

## **Amidament i abonament**

m<sup>3</sup> de formigó

kg d'acer en elements estructurals prefabricats, pilars, jàsseres, encavallades, etc., incloent en els preus d'ambdues partides tots els materials, operacions necessàries per a la posada a l'obra, operacions necessàries per al muntatge i definitiu acabament (grues, bastides, etc.), així com totes les armadures, instal·lacions, fusteria per armar i equips que portin integrats en la seva fabricació.

El transport de fàbrica a peu d'obra també està inclòs en l'amidament.

## **Normes d'aplicació**

Codi Tècnic de l'Edificació. RD 314/2006. DB SE-AE, DB SE-C, DB SI-Annex C. Formigó Armat, DB HS 1, DB HE 1.

Instrucció de Formigó Estructural, EHE. RD 2661/1998.

Instrucció pel projecte i l'execució de Forjats unidireccionals de Formigó Estructural realitzats amb elements prefabricats, EFHE. RD 642/2002.

Norma de Construcció Sismoresistent: part General i Edificació, NCSE-02. RD 997/2002.

Norma reglamentària d'edificació sobre accions en l'edificació en les obres de rehabilitació estructural dels sostres d'edificis d'habitatges, NRE-AEOR-93. O 18/1/94.

Recobriments galvanitzats en calent sobre productes, peces i articles diversos construïts o fabricats amb acer o altres materials ferris. RD 2351/1985.

Especificacions tècniques dels tubs d'acer inoxidable soldades longitudinalment. RD 2605/1985.

Armadures actives d'acer per a formigó pretensat. RD 2365/1985.

Criteris per la realització de control de producció dels formigons fabricats a la central.

Fabricació i utilització d'elements resistents per a pisos i cobertes. RD 1630/1980.

#### 4.- Juntes de dilatació

Són els dispositius que enllacen discontinuïtats dels elements estructurals, per a facilitar la seva lliure dilatació, de manera que permetin els moviments per canvis de temperatura, assentaments diferencials i/o deformacions reològiques.

#### **Execució**

El tipus de material emprat serà el que es defineixi en el D.T. o el que indiqui la D.F. El junt es muntarà seguint les instruccions del fabricant.

#### **Amidament i abonament**

ml col·locats, inclòs en el preu els materials i treballs necessaris per a la seva col·locació

#### 5.- Pilars

Elements de directriu recta i secció rectangular, quadrada, poligonal o circular, de formigó armat, corresponent a l'estructura de l'edifici, que transmeten les càrregues al fonament.

#### **Components**

Formigó per armar (HA) de resistència o dosificació especificades a la D.T.  
Barres corrugades d'acer, de característiques físiques i mecàniques indicades a la D.T.

#### *Control i acceptació*

Es col·locaran i formigonaran els ancoratges d'arrencada, als que es lligaran les armadures dels suports. Es prendran les precaucions necessàries en ambients agressius, respecte a la durabilitat del formigó i de les armadures, d'acord amb l'article 37 de la Instrucció EHE.

#### **Execució**

#### *Condicions prèvies*

Dimensió mínima de pilar de formigó armat 25 cm, segons l'article 55 de la Instrucció EHE, o de 30 cm, en zona sísmica amb acceleració sísmica de càlcul major o igual a 0,16g, sent g l'acceleració de la gravetat, per a estructures de ductilitat molt alta, segons la norma NCSE-02. Es compliran les quanties mínimes i màximes, establertes per limitacions mecàniques, i les quanties mínimes, per motius tèrmics i reològics. S'estableixen quanties màximes per a aconseguir un correcte formigonat de l'element i per consideracions de protecció contra incendis. L'armadura principal estarà formada, almenys, per quatre barres, en el cas de seccions rectangulars i per sis, en el cas de seccions circulars. La separació màxima entre armadures longitudinals serà de 35 cm. El diàmetre mínim de l'armadura longitudinal serà de 12 mm. Les barres aniran subjectes per cercols o estreps amb les separacions màximes i diàmetres mínims de l'armadura transversal que s'indiquen en l'article 42.3.1 de la Instrucció EHE. Si la separació entre les armadures longitudinals és  $\leq 15$  cm, aquestes poden travar-se alternativament. El Øestrep ha de ser  $< 1/4 \text{ Ø}$  de la barra longitudinal més gruixuda.



La separació entre estreps haurà de ser  $\leq$  a 15 vegades  $\emptyset$  de la barra longitudinal més fina. En zona sísmica, el nombre mínim de barres longitudinals en cada cara del suport serà de tres i la seva separació màxima de 15 cm. Els estreps estaran separats, amb separació màxima i  $\emptyset$  mínim dels estreps segons la Norma NCSE-02.

### *Fases d'execució*

*Replanteig.* Plànol de replanteig dels pilars, amb els eixos marcats, indicant els que es redueixen a eix i els que mantenen cara o cares fixes, senyalant-les.

*Col·locació de l'armat.* Col·locació i aplomat de l'armadura del suport; en cas de reduir la seva secció es grifarà la part corresponent a l'espera de l'armadura, encavalcant-se la següent i lligant-se ambdues. Es col·locaran separadors amb distàncies màximes de 100 d o 200 cm; sent d, el  $\emptyset$  armadura a la que s'acobli el separador. A més, es disposaran, almenys, tres plànols de separadors per tram, acoblats als cercols o estreps.

*Encofrat.* Poden ser de fusta, cartró, plàstic o metàl·lics, evitant-se el metàl·lic en temps freds i els de color negre en temps assolellat. Es col·locaran donant la forma requerida al suport i cuidant l'estanquitat de la junta. Els de fusta s'humitejaran lleugerament, per a no deformar-los, abans d'abocar el formigó. En la col·locació de les plaques metàl·liques d'encofrat i posterior abocament de formigó, s'evitarà la disgregació del mateix, picant-se o vibrant-se sobre les parets de l'encofrat. Tindran fàcil desencofrat, no utilitzant-se gas-oil, grasses o similars. Encofrat, aplomat i apuntalat del mateix, formigonant-se a continuació el suport.

*Formigonat i curat.* El formigó col·locat no presentarà disgregacions o buits en la massa, la seva secció en qualsevol punt no es quedarà disminuïda per la introducció d'elements de l'encofrat ni altres. Es dipositarà i compactarà el formigó dins del motlle mitjançant entubat, tolves,... Es vibrarà i curarà sense que es produeixin moviments a les armadures. Acabat el formigonat es comprovarà novament l'aplomat.

*Desencofrat.* Els pilars presentaran les formes i textures d'acabat en funció de la superfície encofrant triada.

### *Control i acceptació*

Dues comprovacions per cada 1000 m<sup>2</sup> de planta.

Es realitzaran les comprovacions corresponents en cada un dels següents capítols: Replanteig, Col·locació d'armadures, Encofrat i Desencofrat.

## **Verificació**

Verificació de l'aplomat de suports de la planta. Verificació de l'aplomat de suports en l'altura de l'edifici construïda.

## **Amidament i abonament**

m<sup>3</sup> de suport de formigó armat.

Completament acabat, de secció i altura especificades, de formigó de resistència o dosificació especificades a la D.T., de la quantia del tipus acer especificada, incloent encofrat, elaboració, desencofrat i curat, segons Instrucció EHE.

m<sup>3</sup> de formigó armat per a pilars.

## **Normes d'aplicació**

Codi Tècnic de l'Edificació. RD 314/2006. DB SE-AE, DB SE-C, DB SI-Annex C. Formigó Armat, DB HS 1, DB HE 1.

Instrucció de Formigó Estructural, EHE. RD 2661/1998.

Instrucció pel projecte i l'execució de Forjats unidireccionals de Formigó Estructural realitzats amb elements prefabricats, EFHE. RD 642/2002.

Norma de Construcció Sismoresistent: part General i Edificació, NCSE-02. RD 997/2002.

Norma reglamentària d'edificació sobre accions en l'edificació en les obres de rehabilitació estructural dels sostres d'edificis d'habitatges, NRE-AEOR-93. O 18/1/94.

Recobriments galvanitzats en calent sobre productes, peces i articles diversos construïts o fabricats amb acer o altres materials ferris. RD 2351/1985.

Especificacions tècniques dels tubs d'acer inoxidable soldades longitudinalment. RD 2605/1985.

Armatures actives d'acer per a formigó pretensat. RD 2365/1985.

Criteris per la realització de control de producció dels formigons fabricats a la central.

Fabricació i utilització d'elements resistents per a pisos i cobertes. RD 1630/1980.

## 6.- Bigues

Elements estructurals, plans o de cantell, de directriu recta i secció rectangular que salven una determinada llum, suportant càrregues principals de flexió.

## **Components**

Formigó per armar (HA) de resistència o dosificació especificades a la D.T.

Barres corrugades d'acer, de característiques físiques i mecàniques indicades a la D.T.

### *Control i acceptació*

Es col·locaran i formigonaran els ancoratges d'arrencada, als que es lligaran les armatures dels suports. Es prendran les precaucions necessàries en ambients agressius, respecte a la durabilitat del formigó i de les armatures, d'acord amb l'article 37 de la Instrucció EHE.

## **Execució**

### *Condicions prèvies*

Passat de nivells a pilars sobre la planta i abans d'encofrar, verificar la distància vertical entre els traços de nivell de dues plantes consecutives, i entre els traços de la mateixa planta.

*Condicions de disseny.* La disposició de les armatures, així com l'ancoratge i encavalcaments de les armatures, s'ajustarà a les prescripcions de la Instrucció EHE i de la norma NCSE-02. En zona sísmica, amb acceleració sísmica de càlcul major o igual a 0,16g, sent g l'acceleració de la gravetat, no es podran utilitzar bigues planes, segons l'article 4.4.2 de la norma NCSE-02.

Fases d'execució

L'organització dels treballs necessaris per a l'execució de les bigues és la mateixa per a bigues planes i de cantell. *En el cas de bigues planes* el formigonat es realitzarà després de la col·locació de les armadures de negatius, sent necessari el muntatge del forjat. *Per bigues de cantell* en cas de forjats recolzats el formigonat de la biga serà anterior a la col·locació del forjat i en cas de forjats semiencastrats després de la col·locació del forjat.

*Encofrat.* Els fons de les bigues quedaran horitzontals i les cares laterals, verticals, formant angles rectes.

*Col·locació de l'armat.* Encofrada la biga, previ al formigonat, es col·locaran les armadures longitudinals principals de tracció i compressió, i les transversals o cercols segons la separació entre si obtinguda. S'utilitzaran falques separadores i elements de suspensió de les armadures per a obtenir el recobriment adequat i posició correcta de negatius en les bigues. Es col·locaran separadors amb distàncies màximes de 100 cm.

*Formigonat i curat.* El formigó col·locat no presentarà disgregacions o buits en la massa, la seva secció en qualsevol punt no es quedarà disminuïda per la introducció d'elements de l'encofrat ni altres. S'abocarà i compactarà el formigó dins del motlle mitjançant entubat, tremuges, etc. La compactació es realitzarà per vibrat. El vibrat es realitzarà de forma, que el seu efecte s'estengui homogèniament per tota la massa. Es vibrarà i guarirà sense que es produeixin moviments de les armadures.

*Desencofrat.*

*Control i acceptació*

Dues comprovacions per cada 1000 m<sup>2</sup> de planta.

Es realitzaran les comprovacions corresponents en cada un dels següents capítols: Nivells i replanteig, Encofrat, Col·locació de peces de forjat, Col·locació d'armadures i Desencofrat.

## **Verificació**

Comprobar fletxes i contrafletxes excessives. Conservació fins a la recepció de les obres. S'evitarà l'actuació de qualsevol càrrega estàtica o dinàmica que pugui provocar danys en els elements ja formigonats.

## **Amidament i abonament**

m<sup>3</sup> de formigó armat per a bigues i cercols. Formigó de resistència o dosificació especificades a la D.T., amb una quantia mitja del tipus d'acer especificada, en bigues i cercols de la secció determinada, inclòs retalls, encofrats, vibrats, curats i desencofrats, segons Instrucció EHE.

## **Normes d'aplicació**

Codi Tècnic de l'Edificació. RD 314/2006. DB SE-AE, DB SE-C, DB SI-Annex C. Formigó Armat, DB HS 1, DB HE 1.

Instrucció de Formigó Estructural, EHE. RD 2661/1998.

Instrucció pel projecte i l'execució de Forjats unidireccionals de Formigó Estructural realitzats amb elements prefabricats, EFHE. RD 642/2002.

Norma de Construcció Sismoresistent: part General i Edificació, NCSE-02. RD 997/2002.

Norma reglamentària d'edificació sobre accions en l'edificació en les obres de rehabilitació estructural dels sostres d'edificis d'habitatges, NRE-AEOR-93. O 18/1/94.

Recobriments galvanitzats en calent sobre productes, peces i articles diversos construïts o fabricats amb acer o altres materials ferris. RD 2351/1985.

Especificacions tècniques dels tubs d'acer inoxidable soldades longitudinalment. RD 2605/1985.

Armadures actives d'acer per a formigó pretensat. RD 2365/1985.

Criteris per la realització de control de producció dels formigons fabricats a la central.

Fabricació i utilització d'elements resistents per a pisos i cobertes. RD 1630/1980.

## 7.- Formigó Armat

És un material compost per altres dos materials: el formigó i l'acer, la seva associació permet una major capacitat d'absorbir sol·licitacions que generin tensions de tracció, disminuint a més la fissuració del propi formigó i donant una major ductilitat al material compost.

El formigó armat pot ser de dos tipus: fabricat en central o preparat i no fabricat en central.

S'han considerat els següents elements a formigonar: pilars, murs, bigues, llindes, cercols, sostres amb elements resistents industrialitzats, sostres nervats unidireccionals, sostres nervats reticulars, lloses i bancades, membranes i voltes.

Si el formigó és armat, les armadures passives seran d'acer i estaran constituïdes per: barres corrugades, malles electrosoldades i armadures electrosoldades en gelosia.

Les armadures són el conjunt de barres de ferro que formen l'esquelet d'un element estructural de formigó armat. S'han considerat les armadures pels elements estructurals següents: pilars, murs estructurals, bigues, llindes, cercols, estreps, lloses i bancades, sostres, membranes i voltes, armadures de reforç, ancoratge de barres corrugades en elements de formigó existents.

## Components

Formigó: aigua, ciment, àrids

Acer: barres corrugades, malles electrosoldades.

### *Característiques tècniques mínimes*

La designació o tipificació del formigó ha d'estar especificada a la D.T., amb el format que recull la Instrucció EHE. Segons aquesta normativa no s'admeten formigons estructurals on el contingut mínim de ciment per m<sup>3</sup> sigui inferior a 200 Kg en formigons en massa i 250 Kg en formigons armats. Tots els formigons compliran la normativa vigent considerant com a definició de resistència la d'aquesta instrucció. Aquesta desaconsella la utilització de formigons no fabricats en central, en cas d'emprar-se cal que la D.F. ho autoritzi prèviament.

*Ciment.* Els ciments utilitzats podran ser aquells que compleixin la vigent Instrucció per a la Recepció de Ciments (RC-97), corresponent a la classe resistent 32,5 o superior i complint les especificacions de l'article 26 de la Instrucció EHE.

*Aigua.* L'aigua utilitzada, tant per l'amassat com pel curat del formigó en obra, no contindrà substàncies nocives en quantitats tals que afectin a les propietats del formigó o a la protecció de les armadures.

*Àrids.* Els àrids hauran de complir les especificacions contingudes a l'article 28 de la Instrucció EHE.

*Additius.* També de forma ocasional es podran fer servir additius, sempre que es justifiqui a la documentació de la D.T. o en els oportuns assaigs, que la substància agregada en les proporcions i condicions previstes produeix l'efecte desitjat sense alterar les característiques del formigó ni representar cap perill per a la durabilitat del formigó ni la corrosió de les armadures. Es prohibeixen additius tals que a la seva composició hi intervinguin clorurs, sulfurs i sulfits. Tant durant el transport com durant l'emmagatzament, les armadures passives es protegiran de la pluja, la humitat del sòl i de possibles agents agressius. Fins al moment del seu ús es conservaran en obra, cuidadosament classificades segons: tipus, qualitats, diàmetres i procedència.

*Barres corrugades.* Són armadures passives amb les següents sèries de diàmetres nominals en mm: 6-8-10-12-14-16-20-25-32 i 40mm. Denominació acer en barres corrugades, B 400 S acer soldable de límit elàstic no menor de 400N/mm<sup>2</sup> i B 500 S acer soldable de límit elàstic no menor de 500N/mm<sup>2</sup>. Es poden col·locar en contacte tres barres, com a màxim, de l'armadura principal i quatre en el cas que no hi hagi empalmaments i la peça estigui formigonada en posició vertical. El diàmetre equivalent del grup de les barres no ha de ser de més de 50 mm. Si la peça ha de suportar esforços de compressió i es formigona en posició vertical, el diàmetre equivalent no ha de ser de més de 70 mm. A la zona d'encavalcament, el nombre màxim de barres en contacte ha de ser de quatre. No s'han d'encavalcar barres de  $D \geq 32$  mm sense justificar satisfactòriament el seu comportament. Els empalmaments per encavalcament de barres agrupades han de complir l'article 66.6 de la Instrucció EHE. Es prohibeix l'empalmament per encavalcament en grups de quatre barres. L'empalmament per soldadura s'ha de fer seguint les prescripcions de la UNE 36-832.

*Malla electrosoldada.* Són armadures passives amb les següents sèries de diàmetres nominals en mm: 5-5.5-6-6.5-7-7.5-8-8.5-9-9.5-10-10.5-11-11.5-12-14mm. Llargària de l'encavalcament en malles acoblades:  $a \times L_b$  neta: Ha de complir, com a mínim:  $\geq 15 D$ ,  $\geq 20$  cm. Llargària de l'encavalcament en malles superposades: Separació entre elements encavalcats (longitudinal i transversal)  $> 10 D$ : 1,7L<sub>b</sub>; Separació entre elements encavalcats (longitudinal i transversal)  $\leq 10 D$ : 2,4 L<sub>b</sub>; Ha de complir com a mínim:  $\leq 15 D$ ,  $\geq 20$  cm.

*Barres ancorades a elements de formigó existents.* La llargària de la barra ancorada al formigó existent, i de la part lliure, han de ser indicades a la D.T., o en el seu defecte, superiors a la llargària neta d'ancoratge determinada segons l'article 66.5 de la EHE.

### *Control i acceptació*

El control dels components del formigó es realitzarà segons previsions del D.T. i segons la normativa vigent; s'aplica al ciment, a l'aigua, als granulats, als additius i addicions. El control de recepció a l'obra no fa falta fer-lo en les dues situacions següents: Central de producció que disposi d'un Control de Producció i estigui en possessió d'un Segell o Marca de Qualitat reconegut per un Centre Directiu de les Administracions

Públiques i Formigons fabricats en central amb un distintiu reconegut o una normativa vigent.

*Ciment.* El responsable de la recepció ha de conservar durant 100 dies com a mínim una mostra de cada lot de ciment subministrat.

No es pot fer servir un lot de ciment que arribi sense un certificat de garantia del fabricant, signat per una persona física.

*Aigua.* Es prohibeix l'ús d'aigua de mar o d'aigües salines en l'amassada o curat de formigons armats. El límit màxim de contingut de ió clorur en l'aigua, queda limitat per la normativa vigent, en el cas del formigó armat, prescripció extensible als formigons en massa que tinguin armadures per a reduir la fissuració.

*Àrids.* Abans de començar el subministrament la D.F. pot demanar al subministrador una demostració documental del compliment de les exigències que estableix la norma per als granulats. Si no disposa d'un certificat d' idoneïtat dels granulats, emès com a màxim un any abans de la data en què es facin servir per un laboratori oficial o oficialment acreditat, s'han de realitzar els assaigs especificats en la normativa vigent.

*Additius i addicions.* En el cas d'emprar additius i addicions, aquests han d'estar autoritzats prèviament per la D.F., que pot exigir a l'inici d'obra els certificats de garantia del mateixos o assaigs al laboratori oficial o oficialment acreditat.

## **Execució**

### *Condicions prèvies*

Preparació de la zona de treball, inclou els treballs previs d'execució del ferro i la humectació de l'encofrat.

*Formigonat en temperatures extremes.* La temperatura de la massa del formigó en el moment d'abocar-la en el motlle o encofrat, no serà inferior a 5°C. Es prohibeix abocar el formigó sobre elements la temperatura dels quals sigui inferior a 0°C. En general es suspènndrà el formigonat quan plougui amb intensitat, nevi, existeixi vent excessiu, una temperatura ambient superior a 40°C o es prevegi que dins de les 48 hores següents, pugui descendir la temperatura ambient per sota dels 0°C. L'utilització d'additius anticongelants requerirà una autorització expressa, en cada cas, de la direcció d'obra. Quan el formigonat s'efectuï en temps calorós, s'adoptaran les mesures oportunes per a evitar l'evaporació de l'aigua de pastat, en particular durant el transport del formigó i per a reduir la temperatura de la massa. Per a això, els materials i encofrats haurien d'estar protegits de l'assoleig i una vegada abocat, es protegirà la barreja del sol i del vent, per a evitar que es dessequi.

*Armadures:* Els diàmetres, la forma, les dimensions i la disposició de les armadures han de ser les que s'especifiquen a la DT.

Les barres no han de tenir esquerdes ni fissures. Les armadures han d'estar netes, no han de tenir òxid no adherent, pintura, greix ni d'altres substàncies perjudicials. La secció equivalent de les barres de l'armadura no ha de ser inferior al 95% de la secció nominal.

Les armadures han d'estar subjectades entre elles i a l'encofrat, de manera que mantinguin la seva posició durant l'abocada i la compactació del formigó. Els estreps de pilars o bigues han d'anar subjectats a les barres principals mitjançant un lligat

simple o altre procediment idoni. La D.F. ha d'aprovar la col·locació de les armadures abans de començar el formigonament.

### *Fases d'execució*

#### *Execució del ferro*

*Tall.* Es portarà a terme d'acord amb les normes de bona pràctica, utilitzant cisalles, serres, discos o màquines d'oxitall i queda prohibida l'ocupació de l'arc elèctric.

*Doblat.* Segons article 66.3 de la instrucció EHE.

*Col·locació de les armadures.* Les gàbies o ferralla seran prou rígides i robustes per a assegurar la immobilitat de les barres durant el transport, muntatge i formigonat de la peça, de manera que no variï la seva posició especificada en el D.T. i permetin al formigó desenvolupar-se sense deixar cocons. La distància lliure, horitzontal i vertical, entre dues barres aïllades consecutives, excepte el cas de grups de barres, serà igual o superior al major dels tres valors següents: a. 2cm b. El diàmetre de la major c. 1.25 vegades la grandària màxima de l'àrid.

*Separadors.* Els suports provisionals en els encofrats i motlles haurien de ser de formigó, morter o plàstic o d'altre material apropiat, queden prohibits els de fusta i, si el formigó ha de quedar vist, els metàl·lics. Es comprovaran en obra els espessors de recobriments, complint els mínims de l'article 37.2.4. de la Instrucció EHE. Els recobriments haurien de garantir-se mitjançant la disposició dels corresponents elements separadors col·locats a l'obra d'acord amb el prescrit a la taula 66.2. de la instrucció EHE.

*Ancoratges.* Es realitzaran segons indicacions de l'article 66.5. de la instrucció EHE.

*Entroncaments.* En els entroncaments per encavalcament la separació entre les barres serà de  $4 \varnothing$  com a màxim. La longitud d'encavalcament serà igual a l'indicat en l'article 66.5.2 i a la taula 66.6.2 de la instrucció EHE. Pels entroncaments per encavalcament en grup de barres i de malles electrosoldades s'executarà l'indicat respectivament, en els articles 66.6.3 i 66.6.4 de la instrucció EHE. Per a entroncaments mecànics es realitzarà el disposat a l'article 66.6.6. de la instrucció EHE. Els entroncaments per soldadura haurien de realitzar-se d'acord amb els procediments de soldadura descrits en la UNE 36832:97, i executar-se per operaris degudament qualificats. Les soldadures de barres de diferent diàmetre poden realitzar-se sempre que la diferència entre diàmetres sigui inferior a 3mm.

*Toleràncies d'execució.* Llargària d'ancoratge i encavalcament:  $-0,05L$  ( $\leq 50$  mm, mínim 12 mm),  $+ 0,10 L$  ( $\leq 50$  mm) . Les toleràncies en el recobriments i la posició de les armadures han de complir l'especificat a la UNE 36-831.

#### *Fabricació i transport a l'obra del formigó*

*Criteris generals.* Les matèries primeres es pastaran de manera que s'aconsegueixi una barreja uniforme, estant tot l'àrid recobert de ciment. La dosificació del ciment, dels àrids i si escau, de les addicions, es realitzarà per pes, No es barrejaran masses fresques de formigons fabricats amb ciments no compatibles havent de netejar-se les

formigoneres abans de començar la fabricació d'una massa amb un nou tipus de ciment no compatible amb el de la massa anterior.

*Formigó fabricat en central d'obra o preparat.* A cada central hi haurà una persona responsable de la fabricació, amb formació i experiència suficient, que estarà present durant el procés de producció i que serà distinta del responsable del control de producció. En la dosificació dels àrids, es tindran en compte les correccions degudes a la seva humitat, i s'utilitzaran bàscules distintes per a cada fracció d'àrid i de ciment. El temps de pastat no serà superior al necessari per a garantir la uniformitat de la barreja del formigó, evitant una durada excessiva que pogués produir el trencament dels àrids. La temperatura del formigó fresc ha de, si és possible, ser igual o inferior a 30°C i igual o superior a 5°C en temps fred o amb gelades. Els àrids gelats han de ser descongelats per complet prèviament o durant el pastat.

*Formigó no fabricat a la central.* La dosificació del ciment es realitzarà per pes. Els àrids poden dosificar-se per pes o per volum, encara que no és recomanable aquest segon procediment. El pastat es realitzarà amb un període de batut, a la velocitat del règim, no inferior a noranta segons. El fabricant serà responsable que els operaris encarregats de les operacions de dosificació i pastat tinguin acreditada suficient formació i experiència.

*Transport del formigó preparat.* El transport mitjançant pastadora mòbil s'efectuarà sempre a velocitat d'agitació i no de règim. El temps transcorregut entre l'addició d'aigua de pastat i la col·locació del formigó no ha de ser major de una hora i mitja. En temps calorós, el temps límit ha de ser inferior tret que s'hagin adoptat mesures especials per a augmentar el temps d'enduriment. El formigó fabricat a la central no podrà emprar-se si no arriba acompanyat d'un full de subministrament, degudament complimentat i firmat per una persona física. Aquests fulls de subministrament han d'estar arxivats pel constructor i han d'estar a disposició de la D.F. fins al lliurament de la documentació final de control.

*Cindris, encofrats i motlles.* Segons article 65 de la Instrucció de la EHE.

*Posada en obra del formigó*

*Col·locació.* Segons article 70.1. de la Instrucció de la EHE

*Compactació.* Segons article 70.2. de la Instrucció de la EHE. Picat amb barra: els formigons de consistència tova o fluïda, es picaran fins a la capa inferior ja compactada. Vibrat enèrgic: els formigons secs es compactaran, en tongades no superiors a 20 cm. Vibrat normal en els formigons plàstics o tous.

*Juntes de formigonat.* Segons article 71 de la Instrucció de la EHE.

*Curació del formigó.* Segons l'article 74 de la Instrucció de la EHE.

*Descindrat, desencofrat i desmoldeig.* Segons article 75 de la Instrucció de la EHE.

*Acabats.* Les superfícies vistes, una vegada desencofrades o desmoldejades, no presentaran cocons o irregularitats que perjudiquin el comportament de l'obra o el seu aspecte exterior. Pels acabats especials s'especificaran els requisits directament o bé mitjançant patrons de superfície. Pel recobriment o farciment dels caps d'ancoratge,



orificis, entalladures, etc, que hagin d'efectuar-se una vegada acabades les peces, en general s'utilitzaran morters fabricats amb masses anàlogues a les emprades en el formigonat d'aquestes peces, però retirant d'elles els àrids de grandària superior a 4mm. Totes les superfícies de morter s'acabaran de forma adequada.

### *Control i acceptació*

Es realitzaran les comprovacions corresponents en cada un dels següents capítols: Comprovacions prèvies, Comprovacions de replanteig i geomètriques, Armadures, Encofrats, Cindris i bastiments, Transport, abocament i compactació del formigó, Curació del formigó, Juntes, Desmoldejat i descindrat.

Es comprovarà que les dimensions dels elements executats presenten unes desviacions admissibles pel funcionament adequat de la construcció. La D.F. podrà adoptar el sistema de toleràncies de la Instrucció EHE, Annex 10, completat o modificat segons estimi oportú.

*Control documental.* A la recepció es controlarà que cada càrrega de formigó fabricat en central vagi acompanyada d'una fulla de subministrament, signada per una persona física, a la disposició de la direcció d'obra, i en la que hi figurin totes les dades correctament complimentades.

*Assaigs del control de formigó.* El control de qualitat, es realitza en base als següents paràmetres: consistència, resistència i durabilitat.

*Consistència.* Es realitzarà l'assaig pel mètode tradicional del Con d'Abrams d'acord amb la UNE 83313:90.

*Resistència.* Els assaigs de resistència estan definits a la normativa vigent. Cal distingir les següents modalitats de control: Modalitat 1 Control de nivell reduït; Modalitat 2 Control al 100 per 100, quan es conegui la resistència de tota la amassada; Modalitat 3 Control estadístic, és d'aplicació general en obres de formigó en massa, formigó armat i formigó pretensat. S'especificarà la modalitat de control. L'obra es dividirà en parts anomenades lots. No es barrejaran en un mateix lot elements de tipologia estructural diferent. En cas del control estadístic, el nombre mínim de lots serà de tres, corresponents als tres tipus d'elements estructurals que diferencia la Instrucció: estructures que tenen elements comprimits, estructures que tenen únicament elements sotmesos a flexió i elements massissos. En el cas de subministrament de formigó amb camió formigonera es pot considerar cada camió com una amassada. Les amassades d'un mateix lot provindran del mateix subministrador i han d'ésser elaborades amb les mateixes matèries primes i amb la mateixa dosificació nominal. La presa de mostres es realitzarà a l'atzar entre les amassades de l'obra sotmeses a control. La D.T. determinarà el nombre d'amassades per lot. Si un lot correspon a dues plantes d'un edifici, es farà al menys una determinació per planta. Les provetes s'amassaran de forma similar al del formigó a l'obra i es conservaran en condicions anàlogues. *Presa de decisions derivades del control de resistència.* Quan s'obtingui una resistència estimada menor de l'especificada a la D.T., és necessari tenir en compte no només la possible influència sobre la seguretat mecànica de l'estructura, si no també l'efecte negatiu d'altres característiques del formigó, com la deformabilitat, la fissurabilitat i la durabilitat. Si passats els vint-i-vuit dies la resistència de les provetes fos menor a les especificades, en aquesta data, en més d'un 20%, s'extrauran provetes de l'obra i si la seva resistència és menor que l'especificada, serà enderrocada; tot el procés sota control i instruccions de la D.F. Si la resistència de les provetes extretes és més gran

que la de les provetes d'assaig, podrà acceptar-se l'obra si es pot efectuar, sense perill, un assaig de càrrega amb una sobrecàrrega superior a un 50% de la de càlcul, durant el qual es mesurarà la fletxa produïda, que haurà de ser admissible. Si no fos possible extreure provetes de l'obra i les d'assaig no donessin el 80% de les resistències especificades, l'obra haurà d'enderrocar-se. En el cas que la resistència de provetes d'assaig i les extreïtes de l'obra, estès compresa entre el 80% i el 100% de l'especificada, la D.F. podrà rebre l'obra amb reserves, previ assaig de càrrega corresponent. La D.F. serà qui prengui la decisió de les proves de càrrega a realitzar. Aquestes han de realitzar-se per personal especialitzat i amb maquinària adequada, prèvia realització d'un Pla de Proves, acceptat per la D.F. i prenent les mesures de seguretat necessàries. La D.F. pot proposar a la Propietat, com a alternativa a l'enderroc o reforç, una limitació de les càrregues d'ús.

*Durabilitat.* El control el regula la D.F., i es basa en el control documental dels fulls de subministrament del formigó, en el que hi comptin les limitacions de la relació aigua/ciment i el contingut de ciment especificat, amb la finalitat de comprovar el compliment de la Instrucció. Si el formigó no es fabrica en una central, el fabricant a d'aportar a la D.F. la mateixa informació signada per una persona física. S'exigeix aquest control per a cada amassada emprada a l'obra. *Control de la profunditat de penetració de l'aigua.* És un control que cal realitzar en obres sotmeses a classes ambientals III o IV (ambients marins o de clorurs d'origen no marí) o alguna de les classes específiques d'exposició que estableix la normativa vigent. Aquest control s'ha de fer de forma prèvia a l'inici de l'obra.

## **Verificació**

Durant l'execució s'evitarà l'actuació de qualsevol càrrega estàtica o dinàmica que pugui provocar danys irreversibles en els elements ja formigonats

## **Amidament i abonament**

m<sup>3</sup> de formigó, d'acord amb les especificacions de la D.T. Per a l'abonament dels increments de secció sobre la secció teòrica mínima indicats en els plànols de seccions tipus, serà necessari que prèviament hagi estat ordenada la seva execució per la D.F., instruccions per escrit, en les que consti de manera explícita les dimensions que han de donar-se a la secció. Per això, el contractista i/o constructor estarà obligat a exigir, a la D.F., prèviament a l'execució de cada part d'obra, la definició exacta d'aquelles dimensions que no ho estan. El preu del formigó inclourà els possibles additius i addicions que la D.F. estimi necessaris i també la possible necessitat d'emprar ciments especials, segons criteri de la D.F. (ciment, P.A.S., blanc, etc.).

Kg d'acer que resultin de l'espejament previst en el D.T. Si durant l'execució, la D.F. ordena l'increment de l'armat, l'amidament correspondrà als Kg reals col·locats a l'obra. El pes s'obté amidant la llargària total de les barres (barra+cavalcament). L'escreix d'amidament corresponent als retalls està incorporat al preu de la unitat d'obra com a increment del rendiment (1,05 kg de barra d'acer per kg de barra ferrallada, dins de l'element compost). Estan compreses en els preus, totes les operacions i mitjans necessaris per a realitzar el doblec i posta a l'obra, així com els encavalcaments, ganxos, elements de sustentació, pèrdues per retalls, lligaments, soldadures, etc.

m<sup>2</sup> de superfície amidada de malla electrosoldada segons les especificacions de la D.T. Aquest criteri inclou les pèrdues i increments de material corresponents a retalls i empalmaments.

ut de barra ancorada a elements de formigó, executada d'acord amb les especificacions de la D.T.

### **Normes d'aplicació**

Codi Tècnic de l'Edificació. RD 314/2006. DB SE-AE, DB SE-C, DB SI-Annex C. Formigó Armat, DB HS 1, DB HE 1.

Instrucció de Formigó Estructural, EHE. RD 2661/1998.

Instrucció pel projecte i l'execució de Forjats unidireccionals de Formigó Estructural realitzats amb elements prefabricats, EFHE. RD 642/2002.

Norma de Construcció Sismoresistent: part General i Edificació, NCSE-02. RD 997/2002.

Norma reglamentària d'edificació sobre accions en l'edificació en les obres de rehabilitació estructural dels sostres d'edificis d'habitatges, NRE-AEOR-93. O 18/1/94.

Recobriments galvanitzats en calent sobre productes, peces i articles diversos construïts o fabricats amb acer o altres materials ferris. RD 2351/1985.

Especificacions tècniques dels tubs d'acer inoxidable soldades longitudinalment. RD 2605/1985.

Armatures actives d'acer per a formigó pretensat. RD 2365/1985.

Criteris per la realització de control de producció dels formigons fabricats a la central.

UNE. UNE 36832:97, UNE 36-831.

### 8.- Encofrats

Els encofrats són elements auxiliars destinats a rebre i a donar forma a la massa de formigó abocada, fins al total enduriment o fraguat. Els elements per encofrats són els següents: pilars, murs, bigues, lloses, cercols, sostres unidireccionals i reticulars, lloses i bancades, membranes, arcs, voltes i revoltons. Existeixen diferents tipus d'elements d'encofrats, els prefabricats de cartró, els de fusta, els de plàstic i els prefabricats de metall-fusta.

### **Components**

Material encofrant, elements de rigidització, elements d'atirament, elements de travada, elements de recolzament, diagonals d'apuntament, productes desencofrants.

### **Execució**

#### *Condicions prèvies*

Es prohibeix l'ús d'alumini en motlles que hagin d'estar en contacte amb el formigó. Cap element d'obra podrà ser desencofrat sense l'autorització. Els cindris, encofrats, motlles i puntals, així com els elements que formen l'encofrat i les seves unions han de ser suficientment rígids i resistent per a garantir les toleràncies dimensionals ( menys de 5mm ) i per a suportar, sense assentaments ni deformacions perjudicials, les accions estàtiques i dinàmiques que comporta el seu formigonament i compactació. No s'han de transmetre a l'encofrat vibracions de motors. En èpoques de pluges fortes s'ha de protegir el fons de l'encofrat amb lones impermeabilitzades o plàstics. En èpoques de vents forts s'han d'atirantar amb cables o cordes els encofrats dels elements verticals d'esveltesa més gran de 10. S'han d'adoptar les mesures oportunes per a què els encofrats i motlles no impedeixin la lliure retracció del formigó. En obres d'importància i que no es tingui l'experiència de casos similars o quan els perjudicis

que es puguin derivar d'una fissuració prematura fossin grans, s'han de fer assaigs d'informació que determinin la resistència real del formigó per a poder fixar el moment de desencofrat. Si s'utilitzen taulers de fusta, els junts entre aquests han de permetre l'entumiment de les mateixes per l'humitat del reg i del formigó, sense que deixin fugir pasta durant el formigonament. Per a evitar-ho es podrà autoritzar un segellant adequat. Els filferros i ancoratges de l'encofrat que hagin quedat fixats al formigó s'han de tallar al ras del parament. Els motlles recuperables s'han de col·locar ben alineats, de manera que no suposin una disminució de la secció dels nervis de l'estructura. No han de tenir deformacions, cantells trencats ni fissures. El desmuntatge dels motlles s'ha de fer tenint cura de no fer malbé els cantells dels nervis formigonats. Els motlles ja usats i que han de servir per a unitats repetides, s'han de netejar i rectificar. S'han de col·locar angulars metàl·lics a les arestes exteriors de l'encofrat o qualsevol altre procediment eficaç per a que les arestes vives del formigó resultin ben acabades. La D.F. podrà autoritzar la utilització de cantoneres per a aixamfranar les arestes vives. El subministrador dels puntals ha de justificar i garantir les seves característiques i les condicions en que s'han d'utilitzar. Si l'element s'ha de pretensar, abans del tesat s'han de retirar els costers dels encofrats i qualsevol element dels mateixos que no sigui portant de l'estructura. En el cas que els encofrats hagin variat les seves característiques geomètriques per haver patit desperfectes, deformacions, guerxaments, etc, no s'han de forçar per a que recuperin la seva forma correcta. En elements horitzontals els encofrats d'elements rectes o plans de més de 6 m de llum lliure, s'han de disposar amb la contrafleixa necessària per a que, desencofrat i carregat l'element, aquest conservi una lleugera concavitat a l'intradós. Aquesta contrafleixa sol ser de l'ordre d'una mil·lèsima de la llum.

### *Fases d'execució*

*Neteja i preparació del pla de recolzament.* El fons de l'encofrat ha de ser net abans de començar a formigonar. En elements verticals, per a facilitar la neteja del fons de l'encofrat s'han de disposar obertures provisionals a la part inferior de l'encofrat . Es replantejaran les línies de posició de l'encofrat i es marcaran les cotxes de referència.

*Muntatge i col·locació dels elements de l'encofra.* La col·locació dels encofrats s'ha de fer de forma que s'eviti malmetre estructures ja construïdes. El nombre de puntals de suport de l'encofrat i la seva separació depèn de la càrrega total de l'element. Han d'anar degudament travats en tots dos sentits. Els puntals es col·locaran sobre soles. Quan aquestes estiguin sobre el terreny cal assegurar que no assentaran. Els puntals s'han de travar en dues direccions perpendiculars. Els puntals han de poder transmetre la força que rebin i permetre finalment un desapuntalat senzill. Pel que fa al formigó pretensat, els encofrats pròxims a les zones d'ancoratge han de tenir la rigidesa necessària per a que els eixos dels tendons es mantinguin normals als ancoratges. S'han de preveure a les parets laterals dels encofrats finestres de control que permetin la compactació del formigó. Aquestes obertures s'han de disposar amb un espaiament vertical i horitzontal no més gran d'un metro, i es tancaran quan el formigó arribi a la seva alçària.

*Pintat de les superfícies interiors de l'encofrat amb un producte desencofrant.* L'interior de l'encofrat ha d'estar pintat amb desencofrant abans del muntatge, sense que hi hagi regalims. La D.F. ha d'autoritzar, en cada cas, la col·locació d'aquests productes. S'han d'utilitzar vernissos antiadherents a base de silicones o preparats d'olis solubles en aigua o greixos en dissolució.

*Tapat dels junts entre les peces.* Ha de ser suficientment estanc per a impedir una pèrdua apreciable de pasta entre els junts Ha de ser suficientment estanc per a impedir una pèrdua apreciable de pasta entre els junts

*Col·locació dels dispositius de subjecció i trava.*

*Aplomat i anivellament de l'encofrat.* Els encofrats i motlles han de permetre les deformacions de les peces en ells formigonades i han de resistir la distribució de càrregues durant el tesat de les armadures i la transmissió de l'esforç de pretesat al formigó. Les superfícies de l'encofrat en contacte amb les cares que han de quedar vistes, han de ser llises, sense rebaves ni irregularitats. Quan entre la realització de l'encofrat i el formigonament passin més de tres mesos, s'ha de fer una revisió total de l'encofrat. El formigonat s'ha de fer durant el període de temps en el que el desencofrant sigui actiu.

*Disposició d'obertures provisionals a la part inferior de l'encofrat, quan calgui.*

*Humectació de l'encofrat.* Si és de fusta, Abans de formigonar s'ha d'humitejar l'encofrat, en el cas que sigui de fusta, i s'ha de comprovar la situació relativa de les armadures, el nivell, l'aplomat i la solidesa del conjunt.

*Desmuntatge i retirada de l'encofrat i de tot el material auxiliar, la partida inclou totes les operacions de muntatge i desmuntatge de l'encofrat.* Per al control del temps de desencofrat, s'han d'anotar a l'obra les temperatures màximes i mínimes diàries mentre durin els treballs d'encofrat i desencofrat, així com la data en què s'ha formigonat cada element. El desencofrant no ha d'impedir la ulterior aplicació de revestiment ni la possible execució de junts de formigonament, especialment quan siguin elements que posteriorment s'hagin d'unir per a treballar solidàriament. Ha d'estar muntat de manera que permeti un desencofratge fàcil, que s'ha de fer sense xocs ni sotragades. Ha de portar marcada l'alçària per a formigonar. El desencofrat de costers verticals d'elements de petit cantell, podrà fer-se als tres dies de formigonada la peça, si durant aquest interval no s'han produït temperatures baixes o d'altres causes que puguin alterar el procediment normal d'enduriment del formigó. Els costers verticals d'elements de gran cantell o els costers horitzontals no s'han de retirar abans dels set dies, amb les mateixes salvetats anteriors. La D.F. podrà reduir els passos anteriors quan ho consideri oportú. No s'han de reblir els cocons o defectes que es puguin apreciar al formigó al desencofrar, sense l'autorització de la D.F.

*Control i acceptació*

Existència de càlcul, en els casos necessaris. Comprovació de plans, cotes i toleràncies. Revisió del muntatge.

### **Amidament i abonament**

m<sup>2</sup> de superfície amidada segons les especificacions de la D.T. i que es trobi en contacte amb el formigó.

Els esmentats preus inclouen els materials dels encofrats, la maquinària i la mà d'obra necessària per a la seva col·locació, així com les operacions i materials necessaris. S'entén que quedaran inclosos en el preu del metre quadrat qualsevol tipus d'accessori de l'encofrat, com els junts entre murs o altres elements que a judici de la D.F. siguin necessaris per a obtenir un correcte acabat.

Les bastides, cindris, execució de junts, operacions de curat i altres operacions necessàries, a judici de la D.F., per l'execució del formigonat, es consideraran incloses en els preus dels formigons.

### **Normes d'aplicació**

Codi Tècnic de l'Edificació. RD 314/2006. DB SE-AE, DB SE-C, DB SI-Annex C. Formigó Armat, DB HS 1, DB HE 1.

Instrucció de Formigó Estructural, EHE. RD 2661/1998.

Instrucció pel projecte i l'execució de Forjats unidireccionals de Formigó Estructural realitzats amb elements prefabricats, EFHE. RD 642/2002.

Norma de Construcció Sismoresistent: part General i Edificació, NCSE-02. RD 997/2002.

Norma reglamentària d'edificació sobre accions en l'edificació en les obres de rehabilitació estructural dels sostres d'edificis d'habitatges, NRE-AEOR-93. O 18/1/94.

Recobriments galvanitzats en calent sobre productes, peces i articles diversos construïts o fabricats amb acer o altres materials ferris. RD 2351/1985.

Especificacions tècniques dels tubs d'acer inoxidable soldades longitudinalment. RD 2605/1985.

Armadores actives d'acer per a formigó pretensat. RD 2365/1985.

Criteris per la realització de control de producció dels formigons fabricats a la central.

### **3.2.2.2.- Estructures d'acer**

Conjunt d'elements d'acer que conformen una estructura destinada a garantir la resistència mecànica, l'estabilitat i l'aptitud al servei, inclosa la durabilitat per a qualsevol tipus d'edifici. Realitzat amb perfils d'acer laminats en calent, perfils d'acer conformats en fred o calent, utilitzats directament o formant peces compostes. Ha de dotar a l'edifici d'un comportament estructural adient front a les accions i a les influències previsible en situacions normals i accidentals segons CTE DB SE-A Seguretat estructural. Acer, mantenint, a més, la resistència al foc durant el temps necessari perquè puguin complir-se les exigències de seguretat en cas d'incendi., segons CTE DB SI , seguretat en cas d'incendi. Els tipus d'elements a les estructures d'acer poden ser: pilars, bigues i biguetes, llindes, traves, encavallades, corretges i tots els elements d'ancoratge i auxiliars de l'estructura d'acer.

### **Components**

#### *Perfils i xapes d'acer laminat en calent*

Perfils foradats d'acer laminat en calent

Perfils i plaques conformats en fred

Reblons d'acer de cap esfèric, de cap bombejat o de capota plana.

Cargols, femelles i volanderes ordinàries, calibrats o d'alta resistència

Soldadures

Cordons i cables

Materials de protecció i/o recobriments per a la previsió de la corrosió de l'acer.

#### *Característiques tècniques mínimes*

*Acers en xapes i perfils.* Característiques mecàniques mínimes dels acers, segons UNE EN 10025, 10210-1:1994 i 10219-1:1998. *Perfils i xapes d'acer laminat en calent.* De les

sèries IPN, IPE, HEA, HEB, HEM o UPN, així com de les sèries L, LD, T, rodó, quadrat o rectangle. *Perfils foradats d'acer laminat en calent.* De les sèries rodó, quadrat o rectangle. *Perfils i plaques conformats en fred.* De les sèries L, LD, U, C, Z, o Omega.

*Cargols, femelles i volanderes ordinàries, calibrats o d'alta resistència.* El moment torsor del collat, la disposició dels forats i el seu diàmetre ha d'ésser l'indicat per la D.F. Característiques mecàniques dels acers dels cargols ordinaris segon (CTE-DB SE-A 4.3).

*Soldadures.* Realitzades per arc elèctric amb resistència a tracció del metall dipositat més gran que 37, 42 o 52 kg/mm<sup>2</sup>.

*Cordons i cables.* Formats per diversos filferros d'acer enrotllats helicoidalment de forma regular, els acers utilitzats tindran entre 70 i 200 kg/m<sup>2</sup> de resistència. Es pendran precaucions només en cas d'unions entre xapes de gran espessor.

*Materials de protecció i/o recobriments per a la previsió de la corrosió de l'acer.* Especificacions de durabilitat segons UNE ENV 1090-1:1997

*Ductilitat.* Comprovada segons les temperatures a que estarà sotmesa l'estructura en funció del seu emplaçament.

#### *Control i acceptació*

En el cas de materials avalats pel certificat del fabricant, el control serà una relació entre l'element i el seu certificat d'origen. Quan no sigui així, s'establirà un procediment mitjançant assaigs per un laboratori independent, o en solucions de caràcter singular les recomanacions o normatives de prestigi reconegut. (CTE-DB SE-A 12.3).

## **Execució**

### *Condicions prèvies*

El constructor ha d'elaborar els plànols de taller i el programa de muntatge i s'ha d'aprovar per la D.F. La preparació de les unions que s'hagin de realitzar a obra es faran a taller. Si durant el transport el material ha sofert desperfectes que no poden ser corregits o es preveu que després d'arreglar-los afectarà al seu treball estructural, la peça ha de ser substituïda. La secció de l'element no ha de quedar disminuïda pels sistemes de muntatge utilitzats. No s'han de començar les unions de muntatge fins que no s'hagi comprovat que la posició dels elements de cada unió coincideix exactament amb la posició definitiva. Els elements provisionals de fixació que per a l'armat i el muntatge es soldin a les barres de l'estructura, s'han de desprendre amb bufador sense afectar a les barres. Es prohibeix desprendre'ls a cops. Quan es faci necessari tesar alguns elements de l'estructura abans de posar-la en servei, s'indicarà en els Plànols i Plec Particular la forma en què s'ha fet i els medis de comprovació i mesura.

### *Condicions de manipulació i emmagatzematge*

S'han de seguir les instruccions del fabricant i respectar dades de caducitat. S'han d'emmagatzemar i manipular sense produir deformacions permanents ni danys en la superfície. S'evitarà tot contacte amb el terreny i l'aigua.

## *Fases d'execució*

*Preparació de la zona de treball*

*Replanteig i marcat d'eixos*

*Col.locació i fixació provisional de la peça*

*Aplomat i nivellació definitius*

*Execució de les unions per soldadura.* Es realitzarà un pla de soldatge on s'inclouran: els talls de les unions, les dimensions i els tipus de soldadura, les especificacions sobre el procés i la seqüència de soldadura. Els tipus de soldadura són: Per punts, en angle, a topall i en tap i trauc.(CTE-DB SE-A 10.3). Les soldadures s'han de fer protegides de la pluja i el vent, i a una temperatura  $> 0^{\circ}\text{C}$ . Els components han d'estar correctament fixats. Les superfícies i vores han de ser les apropiades pel procés de soldat, exemptes d'humitat, de fissures, d'entelladures i materials que afectin el procés o qualitat de les soldadures. Els cordons de soldadura successius no han de produir osques.

*Execució de les unions amb cargols.* Els forats pels cargols s'han de fer amb perforadora mecànica, d'un sol cop els forats que travessin dues o més peces, eliminant posteriorment les rebaves. La perforació s'ha de realitzar a diàmetre definitiu, excepte en els forats en que sigui previsible la rectificació per coincidència, que s'han de fer amb un diàmetre 1 mm menor. El diàmetre nominal mínim serà de 12mm, la rosca pot estar inclosa en el pla de tall, i l'espiga del cargol ha de sortir de la rosca de la femella després del roscat del pla de tall. La utilització de femelles i volanderes queda especificada al CTE-DB SE-A 10.4. El collat de cargols sense pretesar, i el collat de cargols pretesats queda especificat al CTE-DB SE-A 10.5. El cargols d'una unió s'han d'apretar inicialment al 80% del moment torsor final, començant pels situats al centre, i s'han d'acabar d'apretar en una segona passada.

*Recobriments superficials.* Preparació de les superfícies. Les superfícies que hagin d'estar en contacte amb el formigó, han de netejar-se i no pintar-se. No s'ha de començar a pintar sense haver-ne eliminat les escòries. Els mètodes de recobriments de les estructures d'acer són: galvanització i pintura. *En el procés de galvanització.* Les soldadures han d'estar segellades, si hi ha espais en l'element fabricat es disposaran forats de purga i les superfícies galvanitzades s'han de netejar i tractar amb pintura d'imprimació anticorrosiva amb dissolvent àcid o adollat abans de ser pintades. *En el procés de pintat.* Abans de començar, es comprovarà que les superfícies i pintures compleixen els requisits del fabricant. Pintat amb capes d'imprimació antioxidant i anticorrosiu. Un cop acabada la posada a l'obra se li ha de donar una segona o tercera capa de protecció, sempre en un to diferent, segons les especificacions de la D.F. Les parts que hagin de quedar de difícil accés després del seu muntatge, però sense estar en contacte, rebran la segona capa de pintura i la tercera, després de la inspecció i l'acceptació de la D.F. i abans del muntatge. No es pintaran els cargols galvanitzats o amb protecció antiòxid.

*Toleràncies d'execució* (CTE-DB SE-A 11.2). Per edificis de llargària  $\leq 30\text{m}$ : Tolerància total  $\pm 20\text{mm}$ . Nivell superior del pla del pis  $\pm 5\text{mm}$ . Distància entre pilars consecutius  $\pm 15\text{mm}$ . Distància entre bigues consecutives  $\pm 20\text{mm}$ . Desviació en inclinació dels pilars. Per edificis de 6 plantes de 3m.  $V_h = 0,07\text{m}$ . Excentricitat no intencionada del recolzament d'una biga  $e_0 \leq 5\text{mm}$ . En plaques base i pilars  $e_1$  i  $e_2 \leq 5\text{mm}$ .



### *Control i acceptació*

Control de qualitat de la fabricació a taller (si s'escau), on s'inclourà el control de la documentació de taller (CTE-DB SE-A 12.4).

Control de qualitat de muntatge, on s'inclourà la documentació de muntatge corresponent (CTE-DB SE-A 12.5).

*Toleràncies de fabricació* (CTE-DB SE-A 11.1). Perfils amb doble T soldats: Alçada del perfil  $\pm 3$  a 8mm en funció de l'alçària. Seccions amb caixó: Desviacions de  $\pm 3$  a 5mm en funció de les dimensions de les xapes. Components estructurals: Planor: L/1000 ó 3mm, Contrafletxa L/1000 ó 6mm. Ànimes i enrigidors: Desviacions per distorsió de l'ànima o distorsions de l'ala.

### **Amidament i abonament**

kg d'acer per amidar les bigues, biguetes, corretges, encavallades, llandes, pilars, traves, elements d'ancoratge i elements auxiliars corresponents a les estructures d'acer, incloent-hi en el preu tots els elements i operacions d'unió, muntatge, assaigs, protecció, ports necessaris, etc., per a la completa execució d'acord amb el Projecte i indicacions de la D.F.

Totes les operacions de muntatge s'inclouran en el preu, així com la protecció i pintura que siguin necessàries, d'acord amb la normativa vigent. El pes unitari pel seu càlcul ha de ser el teòric. Per a poder utilitzar un altre valor diferent del teòric, cal l'acceptació expressa de la D.F. Aquests criteris inclouen les pèrdues de material corresponents a retalls.

### **Normes d'aplicació**

Codi Tècnic de l'Edificació. RD 314/2006. DB SE-AE, DB SE-A, DB SI-6, DB SI-Annex D. Resistència al foc dels elements d'acer, DB HS 1, DB HE 1.

Norma de Construcció Sismoresistent: part General i Edificació, NCSE-02. RD 997/2002.

Norma reglamentària d'edificació sobre accions en l'edificació en les obres de rehabilitació estructural dels sostres d'edificis d'habitatges, NRE-AEOR-93. O 18/1/94.

Recobriments galvanitzats en calent sobre productes, peces i articles diversos construïts o fabricats amb acer o altres materials ferris. RD 2351/1985.

Especificacions tècniques dels tubs d'acer inoxidable soldades longitudinalment. RD 2605/1985.

UNE. Acers en xapes i perfils UNE EN 10025, UNE EN 10210-1:1994 i UNE EN 10219-1:1998. Materials d'aportació de soldadures UNE-EN ISO 14555:1999. Especificacions de durabilitat UNE ENV 1090-1:1997.

### **3.2.2.3.- Estructures d'obra de fàbrica**

Conjunt de parets portant i parets de trava que juntament amb uns forjats solidaris, transmeten les càrregues gravitatòries i suporten les sol·licitacions horitzontals garantint la resistència i l'estabilitat de l'edifici i dels seus components en condicions de seguretat, funcionalitat i aspecte acceptables durant el període de vida útil. Ha de dotar a l'edifici d'un comportament estructural adient enfront a les accions i a les influències previsibles en situacions normals i accidentals, amb la seguretat que estableix la norma DB SE-F, també s'ha de complir el DB SI-Annex F. Fàbrica.

## 1.- Ceràmica

Fàbrica de maó ceràmic pres amb morter de ciment i/o calç, sorra, aigua i de vegades additius, que constitueixen murs resistents i de trava, podent ser paraments sense revestir (obra vista), o amb revestiment, composts de maó no vist.

Tipus d'elements: llindes, pilars, parets, arcs, voltes,...

### Components

Maons, Morter, Elements d'enllaç entre les fulles de murs doblats i Formigó armat

#### *Característiques tècniques mínimes*

*Maons.* Compliran les condicions que s'especifiquen en el Plec general per a la recepció dels maons ceràmics a les obres de construcció, RL-88. La resistència a compressió dels maons massissos i perforats, no serà inferior a 100 Kp/cm<sup>2</sup>. La resistència a compressió dels maons buits emprats en fàbriques resistents no serà inferior a 50 Kp/cm<sup>2</sup>. En cas de fàbrica de maó d'obra vista, serà adequat un morter una mica menys resistent que el maó: un M-8 per a un maó R-10, o un M-16 per a un maó R-20.

*Morter.* En la confecció de morters, s'utilitzaran les calç aèries i orgàniques classificades a la Instrucció per a la Recepció de Calç RC-92. Les sorres emprades compliran les limitacions relatives a grandària màxima de grans, contingut de fins, granulometria i contingut de matèria orgànica establertes a la Norma DB SE-F. Així mateix, s'admetran totes les aigües potables i les tradicionalment emprades. D'altra banda, el ciment utilitzat complirà les exigències de composició, característiques mecàniques, físiques i químiques que estableix la Instrucció per a la recepció de ciments RC-03. Els possibles additius incorporats al morter abans o durant el pastat, arribaran a obra amb la designació corresponent segons normes UNE, així com la garantia del fabricant que l'additiu, agregat en les proporcions i condicions previstes, produeix la funció principal desitjada. Les barreges preparades, (envasades o a orri) en sec per a morters portaran el nom del fabricant i la dosificació segons la Norma DB SE-F, així com la quantitat d'aigua a afegir per a obtenir les resistències dels morters tipus. La resistència a compressió del morter estarà dintre dels mínims establerts en la Norma DB SE-F. Així mateix, la dosificació seguirà l'establert a la Norma DB SE-F, pel que fa referència a parts en volum dels seus components.

*Elements d'enllaç entre les fulles de murs doblats,* podran ser a base de bandes contínues de xapa desplegada galvanitzada, ancoratges d'acer galvanitzat.

*Formigó armat.* Complirà les especificacions anomenades a la Instrucció EHE.

#### *Control i acceptació*

Es realitzaran les comprovacions corresponents d'identificació i d'assaigs en cada un dels capítols següents: ciment, aigua, calç, àrids, morters i maons. Quan els maons subministrats estiguin emparats pel segell INCE, la D.F. podrà simplificar la recepció, comprovant únicament el fabricant, tipus i classe de maó, resistència a compressió en Kp/cm<sup>2</sup>, dimensions nominals i segell INCE, dades que haurien de figurar en l'albarà i, si s'escau, en l'empaquetat. El mateix es comprovarà quan els maons subministrats procedeixin d'Estats membres de la Unió Europea, amb especificacions tècniques

específiques, que garanteixin objectius de seguretat equivalents als proporcionats pel segell INCE.

## **Execució**

### *Condicions prèvies*

Es replantejarà en primer lloc la fàbrica de maó a realitzar. Posteriorment per a l'alçat de la fàbrica es col·locaran a cada cantó de la planta una mira recta i aplomada, amb les referències precises a les altures de les filades, i es procedirà a l'estesa dels cordills entre les mires, donant suport sobre les seves marques, que s'elevaran amb l'altura d'una o diverses filades per a assegurar l'horitzontalitat d'aquestes. Els maons s'humitejaran per aspersió o immersió abans de la seva col·locació perquè no absorbeixin ni cedeixin aigua al morter. S'adoptaran les següents proteccions: *contra la pluja*, les parts recentment executades es protegiran amb làmines de material plàstic o similar, per a evitar l'erosió de les juntes de morter; *contra la calor*, en temps sec i calorós, es mantindrà humida la fàbrica recentment executada, per a evitar el risc d'una ràpida evaporació de l'aigua del morter; *contra gelades*, si ha gelat abans d'iniciar el treball, es revisarà escrupolosament l'executat en les 48 hores anteriors, demolint-se les zones danyades, si la gelada es produeix una vegada iniciat el treball, es suspendrà protegint el recentment construït; *contra enderrocaments*, fins que les fàbriques no estiguin estabilitzades, es travaran i s'apuntalaran; els treballs es suspendran amb vent superior a 50 km/h i s'asseguraran les parts realitzades.

Ha de ser estable i resistent. No hi ha d'haver fissures. Els junts han d'estar plens de morter. Els junts horitzontals han d'estar matats per la part superior. L'obra s'ha d'aixecar, si és possible, per filades senceres. Les peces per col·locar han de tenir la humitat necessària per tal que no absorbeixin ni cedeixin aigua al morter. Les peces s'han de col·locar enllardades i s'han d'assentar sobre un llit de morter. Els maons un cop col·locats no es poden moure. Per corregir la posició s'ha de treure el maó i el morter i tornar-lo a col·locar. S'ha de fer un replanteig de maons de manera que es pugui assegurar un gruix constant dels junts. Si hi ha regates, cal que es facin amb màquina. Durant la construcció dels murs, i mentre aquests no hagin estat estabilitzats, es travaran els murs a les bastides, si l'estructura ho permet, o bé s'apuntalaran amb taulons en acabar cada jornada de treball. El morter haurà d'omplir les juntes, junt horitzontal i nafres totalment. Si després de refregar el maó no quedés alguna junta totalment plena, s'afegirà el morter. Els murs haurien de mantenir-se nets durant la construcció. Tot excés de morter haurà de ser retirat, netejant la zona a continuació. S'haurien de deixar les lligades quan dues parts d'una fàbrica hagin d'aixecar-se en èpoques distintes. La que s'executi primer es deixarà escalonada, si no fos possible es deixarà formant alternativament entrants, dents, sortints i, queixals. Les obertures portaran una llinda resistent, prefabricada o realitzada in situ d'acord amb la llum a salvar. Es protegiran de les humitats degudes al contacte amb el sòl col·locant drenatges perimetrals i barreres impermeables. En cas de tancament compost de diverses fulles i cambra d'aire, s'aixecarà primer el tancament exterior i es preveurà l'eliminació de l'aigua que pugui acumular-se a la cambra d'aire. Així mateix s'eliminaran els contactes entre les 2 fulles del tancament, que poden produir humitats a la fulla interior. Els murs resistents de maó enllaçaran amb els forjats mitjançant cadenes de formigó armat de cantell igual o superior al del forjat. La malla de repartiment del forjat entrarà a la cadena una longitud igual a la d'ancoratge. Quan els murs tinguin excessiva longitud, es disposaran juntes de dilatació per a evitar la fissuració produïda per la retracció dels morters i per variacions higrotèrmiques.

## *Fases d'execució*

*Parets i pilars.* Els paraments han d'estar aplomats. Les filades han de ser horitzontals. Els maons s'han de col·locar a trencajunts. No hi poden haver peces més petites que mig maó. La paret ha d'estar travada en les trobades amb altres parets. El nombre de peces que traven cada pla d'enllaç ha de ser més gran que 1/4 del total. Les obertures han de portar una llinda resistent. Els recolzaments puntuals d'elements estructurals han d'estar fets amb una sabata prou resistent i rígida per distribuir uniformement les càrregues. Els sostres han d'enllaçar amb els murs mitjançant cadenes de formigó armat. *Toleràncies d'execució.* Replanteig d'eixos parcials:  $\pm 10$  mm; replanteig d'eixos extrems:  $\pm 20$  mm; gruix de l'element:  $- 10$  mm ;  $+ 15$  mm; alçària parcial:  $\pm 15$  mm; alçària total:  $\pm 25$  mm; aplomat en una planta:  $\pm 10$  mm; aplomat total:  $\pm 30$  mm; horitzontalitat de les filades:  $\pm 2$  mm/m;  $\pm 15$  mm/total; gruix dels junts:  $\pm 2$  mm; planor dels paraments (regle 2 m): per a revestir:  $\pm 10$  mm, per a quedar vist:  $\pm 5$  mm; planor de las cares:  $\pm 10$  mm/2 m ; 20 mm/total.

*Parets de totxana.* No han de quedar buits de peces obertes a l'exterior. Les cantonades, els brancals, les traves, ... han d'estar formades amb maons calats de la mateixa modulació. Planor de les cares:  $\pm 10$  mm/2 m ; 20 mm/total.

*Arcs.* Els recolzaments han de resistir sense deformacions les empentes verticals i horitzontals que transmet l'arc o la volta. Si l'arc és de dos gruixos, entre els dos fulls cal que hi hagi una capa uniforme de morter i les filades del doblat han d'estar desplaçades de les del senzillat, de manera que les peces quedin col·locades a trencajunt. Si l'aparellament de l'arc és pla, els maons han d'estar col·locats de pla, tangencialment a la corba de l'intradós. Si l'aparellament de l'arc és a plec de llibre, els maons han d'estar col·locats perpendicularment a la corba de l'intradós. L'intradós ha d'estar rejuntat, de manera que no presenti rebaves. El gruix dels junts ha de ser constant a l'intradós i a l'extradós. Gruix dels junts: 7 - 20 mm. S'ha de fer sense interrupcions i per simetria. La clau és el darrer maó que s'ha de col·locar. Només es poden tallar peces en arestes i acords; la resta s'han de col·locar senceres. El doblat s'ha de fer immediatament després d'acabar el primer full, sempre de baix a dalt, havent regat i estenent alhora la capa intermèdia de morter. Abans de fer el doblat s'han d'eliminar les rebaves dels junts del senzillat. No s'ha de descindrar sense l'autorització de la D.F. El descindrament s'ha de fer de manera lenta i uniforme. *Toleràncies d'execució.* Replanteig de la directriu i de la generatriu:  $\pm 10$  mm; nivells d'arrencada, acord i clau:  $\pm 10$  mm; planor de las cares:  $\pm 10$  mm/2 m ; 20 mm/total; gruix dels junts:  $\pm 2$  mm.

*Volta o doblat de volta.* Els recolzaments han de resistir les empentes verticals i les horitzontals que transmeti la volta. Quan la volta és de maó de pla els maons han d'estar col·locats de pla, tangencialment a la corba de l'intradós. Quan la volta és de plec de llibre els maons han d'estar col·locats perpendicularment a la corba de l'intradós. Els junts que formen les directrius de la volta han de ser rectes i continus, i els junts normals a les directrius han de ser a trencajunt. Si la volta carrega sobre els murs laterals, ha d'estar encastada en una regata de fondària  $\geq 2$  cm. El doblat ha de quedar recolzat en les mateixes regates o cornises d'elements resistents que el senzillat. Les filades de doblat han d'estar desplaçades de les del senzillat, de manera que les peces quedin col·locades a trencajunt. Entre els dos fulls cal que hi hagi una capa uniforme de morter. Si la volta es recolza sobre una altra volta, ho ha de fer sobre el segon full d'aquesta. Les interseccions de voltes s'han de fer passant filades alternatives de cada volta i els angles i arestes han de ser continus. L'intradós ha

d'estar rejuntat, de manera que no presenti rebaves. La vora lliure no ha de tenir irregularitats, com ara dents de serra. S'ha de fer sense interrupcions i per simetria. La clau és el darrer maó que s'ha de col·locar. Només es poden tallar peces en arestes i trobades; la resta s'han de col·locar senceres. El doblat s'ha de fer immediatament després d'acabar el primer full, sempre de baix a dalt, havent regat i estenent alhora la capa intermèdia de morter. Abans de fer el doblat s'han d'eliminar les rebaves dels junts del senzillat. No s'ha de descindrar sense l'autorització de la D.F.. El descindrament s'ha de fer de manera lenta i uniforme. *Toleràncies d'execució:* replanteig de la directriu i de la generatriu:  $\pm 10$  mm; nivells d'arrencada, acord i clau:  $\pm 10$  mm; gruix dels junts:  $\pm 2$  mm.

*Llindes.* La llinda ha de quedar col·locada segons la posició i el nivell previstos a la D.T.. Ha de ser horitzontal. Els extrems de la llinda s'han d'encastar als brancals i han de quedar recolzats sobre morter. Llargària de l'encastament:  $\geq 15$  cm. *Toleràncies d'execució:* nivell:  $\pm 5$  mm; planor:  $\pm 15$  mm/total; horitzontalitat:  $\pm 2$  mm/m ; 15 mm/total.

*Llinda prefabricada de ceràmica armada.* En els sistemes patentats s'han de seguir les instruccions del fabricant. La col·locació s'ha de realitzar sense que les peces rebin cops.

*Acabats.* En cap cas es permetran regates quan es tracti de murs portants de la fàbrica sense l'autorització expressa de la D.F.. Sempre que sigui possible s'evitarà fer regates en els murs després d'aixecats, permetent-se únicament regates verticals o de pendent no inferior a  $70^\circ$ , sempre que la seva profunditat no excedeixi de  $1/6$  de l'espessor del mur, i aconsellant-se que en aquests casos s'utilitzin talladores mecàniques. Les fàbriques ceràmiques quedaran planes i aplomades, i tindran una composició uniforme en tota la seva altura.

### *Control i acceptació*

Unitat i freqüència d'inspecció: 2 cada 400 m<sup>2</sup> de mur. Es realitzaran les comprovacions corresponents d'identificació i d'assaigs en cada un dels capítols següents: Replanteig, protecció de la fàbrica, execució de sobrellinda i reforços.

## **Amidament i abonament**

m<sup>2</sup> de fàbrica de maó assegurada amb morter de ciment, aparellada, fins i tot replanteig, anivellació i aplomat, part proporcional de lligades, minvaments i trencaments, humitejat dels maons comuns i neteja, amidada deduïnt buits superiors a 1 m<sup>2</sup>.

### Normes d'aplicació

Codi Tècnic de l'Edificació. CTE-DB SE-AE, Documents Bàsics Seguretat Estructural, Accions a l'Edificació; CTE-DB SE-F, Documents Bàsics Seguretat Estructural, Fàbrica; CTE-DB SI. Annex F, Fàbrica, Resistència al foc dels elements de totxo ceràmic o silicocalcari i el bloc de formigó; CTE-DB HR, Protecció enfront al Soroll.

Norma de Construcció Sismoresistent, NCSE-02. BOE. 11/10/02.

Norma reglamentària d'edificació sobre accions en l'edificació en les obres de rehabilitació estructural de sostres d'edificis d'habitatges, NRE-AEOR-93. O. 18/01/94.

Pliego General de Condiciones para la recepción de los ladrillos cerámicos en las obras de construcción, RL-88. BOE. 3/08/88.

Pliego General de condiciones para la recepción de bloques de hormigón en las obras de construcción, RB-90. BOE. 165; 11/07/90.

## 2.- Bloc de Morter de ciment

Fàbrica de blocs de formigó buits o massissos, presos amb morter de ciment i/o calç, sorra, aigua i de vegades additius, que constitueixen murs resistents i de travesada d'obra vista o per a revestir en edificis de fins a 4 plantes sobre el nivell del terreny.

Tipus d'elements: parets d'obra de fàbrica de blocs de morter de ciment, llindes, cercol,...

### **Components**

Blocs de formigó, morter, formigó armat, barrera antihumitat.

#### *Característiques tècniques mínimes*

*Blocs de formigó.* Els blocs podran ser de diferents tipus, categories i graus segons normes UNE. El tipus ve definit pel seu índex de massís (buit o massís), acabat (cara vista o a revestir) i dimensions. La categoria (R3, R4, R5, R6, R8 O R10), ve definida per la resistència del bloc a compressió; d'altra banda, el grau (I o II), vindrà donat per la seva capacitat d'absorbir aigua. Els blocs per a revestir no tindran fissures en les seves cares vistes i han de presentar una teixidura superficial adequada per a facilitar l'adherència del possible revestiment. Els blocs cara vista haurien de presentar en les seves cares exteriors una coloració homogènia i una teixidura uniforme, no havent d'oferir en aquestes cares coques, escrostonaments o escantellament. Els materials emprats en la fabricació dels blocs de formigó (ciments, aigua, additius, àrids, formigó), compliran amb les normes UNE sense perjudici de l'establert en la Instrucció EHE. Les característiques d'aspecte, geomètriques, físiques, mecàniques, tèrmiques, acústiques i de resistència al foc dels blocs de formigó compliran l'especificat en les normes UNE. En el cas de peces especials, aquestes haurien de complir les mateixes característiques físiques i mecàniques exigides als blocs. La resistència a compressió dels blocs de formigó resistents amb funció estructural serà major o igual a 6 N/mm<sup>2</sup>.

*Morter.* En la confecció de morters, s'utilitzaran les calç aèries i orgàniques classificades a la Instrucció per a la Recepció de Calç RC-92. Les sorres emprades compliran les limitacions relatives a grandària màxima de grans, contingut de fins, granulometria i contingut de matèria orgànica establertes a la Norma DB SE-F. Així mateix s'admetran totes les aigües potables i les tradicionalment emprades. D'altra banda, el ciment utilitzat complirà les exigències quant a composició, característiques mecàniques, físiques i químiques que estableix la Instrucció per a la recepció de ciments RC-03. Els possibles additius incorporats al morter abans o durant el pastat, arribaran a obra amb la designació corresponent segons normes UNE, així com la garantia del fabricant que, l'additiu, agregat en les proporcions i condicions previstes, produeix la funció principal desitjada. Les barreges preparades, (envasades o a orri) en sec per a morters duran el nom del fabricant i la dosificació segons la Norma DB SE-F, així com la quantitat d'aigua a afegir per a obtenir les resistències dels morters tipus. La resistència a compressió del morter estarà dins dels mínims establerts a la Norma DB SE-F. Així mateix, la dosificació seguirà l'establert a la Norma DB SE-F, quant a parts en volum dels seus components.

*Formigó armat.* Complirà les especificacions anomenades a la Instrucció EHE

*Barrera anti humitat en arrencada de mur.* Podrà ser a força de imprimació de oxiasfalt, etc.

### *Control i acceptació*

Es realitzaran les comprovacions corresponents d'identificació i d'assaigs en cada un dels capítols següents: Bloc de formigó. Quan els blocs subministrats estiguin emparats per un segell de qualitat oficialment reconegut per l'Administració, la direcció d'obra podrà simplificar el procés de control de recepció a comprovar que els blocs arriben en bon estat i el material estigui identificat amb l'establert en l'apartat 5.2 del "Plego de prescripcions tècniques generals per a la recepció de blocs de formigó en les obres de construcció" RB-90. Per als productes procedents dels estats membres de la CEE, fabricats amb especificacions tècniques nacionals que garanteixin objectius de seguretat equivalents als proporcionats en RB-90, i que vénen avalats per certificats de controls o assaigs realitzats per laboratoris oficialment reconeguts en els estats membres d'origen. La D.F. de l'obra podrà simplificar la recepció fins a l'assenyalat per als blocs emparats per un segell de qualitat. Ciments. Aigua. Calç. Àrids i Morters.

## **Execució**

### *Condicions prèvies*

Es replantejarà la fàbrica de bloc a realitzar. Per a l'alçat de la fàbrica es col·locaran en cada cantó de la planta una mira recta i aplomada, amb les referències precises a les altures de les filades, i es procedirà a l'estesa dels cordills entre les mires, de suport sobre les seves marques, que s'elevaran amb l'altura d'una o diverses filades per a assegurar l'horitzontalitat d'aquestes. S'humitejaran únicament la superfície del bloc en contacte amb el morter, per filades a nivell, excepte quan el bloc contingui additiu hidrofugant. Durant la construcció dels murs, i mentre aquests no hagin estat estabilitzats, es travaran els murs a les bastides, si l'estructura ho permet, o bé s'apuntalaran amb taulons en acabar cada jornada el treball. Els treballs se suspendran amb vent superior a 50 km/h i s'asseguraran les parts realitzades. Quan es prevegin pluges es protegiran les parts recentment executades amb làmines de material plàstic o altres mitjans, a fi d'evitar l'erosió de les juntes de morter. En cas de gelada, si es produeix abans d'iniciar la jornada, no es reprendrà el treball sense haver revisat l'obra executada les 48 hores prèvies i es demoliran les parts danyades. Si gelés quan és hora de començar la jornada o durant aquesta, se suspendrà el treball. En temps calorós es mantindrà humida la fàbrica recentment executada.

### *Fases d'execució*

Els blocs es col·locaran sobre una estesa de morter. S'aixecarà per peces senceres, excepte en les juntes singulars on poden col·locar-se peces de mig bloc, no menors; aquests es col·locaran a trencajunts i les filades seran horitzontals, amb totes les seves juntes plenes. El morter haurà d'omplir les juntes, junt horitzontal i nafres, totalment. S'haurien de deixar les lligades quan dues parts d'una fàbrica hagin d'aixecar-se en èpoques distintes. La que s'executi primer es deixarà escalonada, si no fos possible es deixarà formant alternativament entrants, dents i sortints i, queixals. Es disposarà en l'última filada de la fàbrica com enllaç unilateral del forjat, un cercol (encadenat) de

formigó armat. Les obertures portaran una llinda resistent, prefabricat o realitzat in situ d'acord amb la llum a salvar.

*Fàbrica de bloc buit:* Els enllaços dels murs a cantonada o en encreuament es realitzaran mitjançant encadenat vertical de formigó armat, que anirà ancorada a cada forjat i en planta baixa a la fonamentació. El formigó s'abocarà per tongades d'altura no superior a 1 m, al mateix temps que s'aixequen els murs. Es compactarà el formigó, omplint tot el buit entre l'encofrat i els blocs. Els blocs que formen els brancals dels buits de passada o finestres seran emplenats amb morter en un ample del mur igual a l'altura de la llinda. La formació de llindes serà amb blocs de fons cec col·locats sobre un sotapont prèviament preparat, deixant lliure la canal de les peces per a la col·locació de les armadures i l'abocament del formigó.

*Fàbrica de bloc massís:* Els enllaços dels murs en cantonada o en encreuament es realitzaran mitjançant armadura horitzontal d'ancoratge en forma de forqueta, enllaçant alternativament en cada filada disposades perpendicularment a l'anterior l'un i l'altre mur.

*Acabats.* Si després de refregar el bloc no quedés alguna junta totalment plena, s'afegirà morter. Els murs haurien de mantenir-se nets durant la construcció. Tot excés de morter haurà de ser retirat, netejant la zona a continuació. En cap cas es permetran regates quan es tracti de murs portants de fàbrica sense l'autorització expressa de la D.F.. El guarit del formigó de les llindes es realitzarà per reg durant un mínim de 7 dies.

*Llinda d'obra de fàbrica de blocs de morter de ciment.* L'element col·locat ha de quedar pla, anivellat i aplomat amb la paret. Ha d'estar format per peces senceres col·locades boca amunt, que posteriorment s'han d'armar i formigonar. Els extrems de la llinda s'han d'encastar en els brancals. Els junts han de ser plens i sense rebaves.

*Cèrcol d'obra de fàbrica de blocs de morter de ciment.* L'element col·locat ha de quedar pla, anivellat i aplomat amb la paret. Ha d'estar format per peces senceres col·locades boca amunt, que posteriorment s'han d'armar i formigonar. Els junts han de ser plens i enrasats. Control i acceptació

2 comprovacions cada 250 m<sup>2</sup> de mur. Es realitzaran les comprovacions corresponents d'identificació i d'assaigs en cada un dels capítols següents: Replanteig. Execució de les fàbriques. Execució de sobrellindes i reforços. Protecció de la fàbrica.

## **Amidament i abonament**

m<sup>2</sup> de superfície amidada segons les especificacions de la D.T., amb deducció de la superfície corresponent a obertures, de 2,00 m<sup>2</sup> com a màxim, no es dedueixen; de 2,00 m<sup>2</sup> fins a 4,00 m<sup>2</sup> com a màxim, es dedueix el 50%; de més de 4,00 m<sup>2</sup>, es dedueix el 100%. Als forats que no es dedueixin, o que es dedueixin parcialment, l'amidament inclou la feina de fer els retorns, com brancals. En cas de deduir-se el 100% del forat cal amidar també aquests paraments. Aquests criteris inclouen la col·locació dels elements que configuren l'obertura, com és ara bastiments, excepte en el cas de forats de més de 4,00 m<sup>2</sup> en què aquesta col·locació es compta a part. Inclouen l'execució de tots els treballs necessaris per a resoldre l'obertura, pel que fa a brancals i ampit, i s'utilitzaran, si cal, materials diferents dels que normalment conformen la unitat.



## Normes d'aplicació

Codi Tècnic de l'Edificació. CTE-DB SE-AE, Documents Bàsics Seguretat Estructural, Accions a l'Edificació; CTE-DB SE-F, Documents Bàsics Seguretat Estructural, Fàbrica; CTE-DB SI. Annex F, Fàbrica, Resistència al foc dels elements de totxo ceràmic o silicicalcari i el bloc de formigó; CTE-DB HR, Protecció enfront al Soroll.

Norma de Construcció Sismoresistent, NCSE-02. BOE. 11/10/02.

Norma reglamentària d'edificació sobre accions en l'edificació en les obres de rehabilitació estructural de sostres d'edificis d'habitatges, NRE-AEOR-93. O. 18/01/94.

Pliego General de Condiciones para la recepción de los ladrillos cerámicos en las obras de construcción, RL-88. BOE. 3/08/88.

Pliego General de condiciones para la recepción de bloques de hormigón en las obras de construcción, RB-90. BOE. 165; 11/07/90.

### 3.- Blocs de Morter d'argila alleugerida

Fàbrica de bloc d'argila alleugerida (termoarcilla) pres amb morter de ciment només en junta horitzontal, i junta vertical encadellada per a formar murs resistents i de trava.

Tipus d'elements: parets i llindes

## Components

Blocs d'argila alleugerida (termoarcilla), morter, formigó armat, barrera anithumitat.

### *Característiques tècniques mínimes*

*Bloc d'argila alleugerida.* Podran ser d'espessor 19, 24 o 29 cm. La resistència mitja a compressió dels blocs serà major de 100 kg/cm<sup>2</sup>. Pel que fa a la resistència al foc, al ser material exclusivament ceràmic estarà classificat com A1, no emetent gasos ni fums en contacte amb la flama. La impermeabilització dependrà del recobriment extern, mai de la pròpia fàbrica.

*Morter.* En la confecció de morters, s'utilitzaran les calç aèries i orgàniques classificades en la Instrucció per a la Recepció de Calç RC-92. Les sorres emprades compliran les limitacions relatives a grandària màxima de grans, contingut de fins, granulometria i contingut de matèria orgànica establertes en la Norma DB SE-F. Així mateix s'admetran totes les aigües potables i les tradicionalment emprades. D'altra banda, el ciment utilitzat complirà les exigències quant a composició, característiques mecàniques, físiques i químiques que estableix la Instrucció per a la recepció de ciments RC-03. Els possibles additius incorporats al morter abans o durant el pastat, arribaran a obra amb la designació corresponent segons normes UNE, així com la garantia del fabricant que l'additiu, agregat en les proporcions i condicions previstes, produeix la funció principal desitjada. Les barreges preparades, envasades, en sec per a morters duran el nom del fabricant i la dosificació segons la Norma DB SE-F, així com la quantitat d'aigua a afegir per a obtenir les resistències dels morters tipus. La resistència a compressió del morter estarà dins dels mínims establerts a la Norma DB SE-F. Així mateix, la dosificació seguirà l'establert en la Norma DB SE-F, pel que fa referència a parts en volum dels seus components.

*Formigó armat.* Complirà les especificacions anomenades a l'Instrucció EHE

*Barrera antihumitat en arrencada de mur.* Podrà ser a base d'imprimació d'oxiasfalt, etc.

*Control i acceptació.*

Es realitzaran les comprovacions corresponents d'identificació i d'assaigs en cada un dels capítols següents: Blocs de termoargila. Quan els blocs subministrats estiguin emparats per un segell de qualitat oficialment reconegut per l'Administració, o vénen avalats per certificats de controls o assaigs realitzats per laboratoris oficialment reconeguts, la D.F. podrà simplificar el control de la recepció a comprovar que els blocs arriben en bon estat i el material s'identifica amb la mostra de contrast acceptada.

Ciments. Aigua. Àrids. Morters.

## **Execució**

*Condicions prèvies*

Es replantejarà la fàbrica de bloc a realitzar. Per a l'alçat de la fàbrica es col·locaran en cada cantó de la planta una mira recta i aplomada, amb les referències precises a les altures de les filades, i es procedirà a l'estesa dels cordills entre les mires, donades suport sobre les seves marques, que s'elevaran amb l'altura d'una o diverses filades per a assegurar l'horitzontalitat d'aquestes. Els blocs haurien d'humitejar-se abans de la seva col·locació, per a assegurar l'adherència amb el morter. Durant la construcció dels murs, i mentre aquests no hagin estat estabilitzats, es travaran els murs a les bastides, si l'estructura ho permet, o bé s'apuntalaran amb taulons al acabar cada jornada el treball. Els treballs es suspendran amb vent superior a 50 km/h i s'asseguraran les parts realitzades. Quan es prevegin pluges es protegiran les parts recentment executades amb làmines de material plàstic o altres mitjans, a fi d'evitar l'erosió de les juntes de morter. En cas de gelada, si es produeix abans d'iniciar la jornada, no es reprendrà el treball sense haver revisat l'obra executada les 48 hores prèvies i es demoliran les parts danyades. Si gelés quan és hora de començar la jornada o durant aquesta, es suspendrà el treball. En temps calorós es mantindrà humida la fàbrica recentment executada.

*Fases d'execució*

L'obra s'ha d'aixecar, si és possible, per filades senceres. S'ha d'humitejar la zona del junt del bloc per col·locar. No s'ha d'humitejar si el bloc conté additiu hidrofugant. Les peces que han de reblir-se de formigó han de tenir la humitat necessària abans de l'abocada, per tal de no absorbir l'aigua del formigó. Si el bloc conté additiu hidrofugant, ha d'estar sec. El formigó de brancals, de junts de control i d'acords de parets, s'ha d'abocar cada 5 filades, com a màxim, i ha de quedar compactat i sense buits dins de les peces. La paret ha de ser estable, resistent i ha d'estar aplomada. S'ha de dividir la paret en parts iguals de llargària màxima no més gran de 20 m, separades amb junts estructurals. La paret ha d'estar formada per peces senceres, excepte en els junts singulars on poden col·locar-se peces de mig bloc. Els blocs s'han de col·locar a trencajunt i les filades han de ser horitzontals. Per a la realització de totes les singularitats, els junts han de coincidir amb el modulats general. Els junts cal que estiguin plens i enrasats. Les obertures han de portar una llinda resistent. El coronament d'ampits s'ha de fer amb peces llinda, plenes de formigó i armades. Els

brancals i les peces que formen els junts de control han de ser senceres, plenes de formigó i armades, formant un pilar del terra al sostre. Si l'acord amb d'altres parets és articulat, la unió s'ha de fer per mitjà d'elements auxiliars, d'acord amb els criteris fixats per la D.F.. El recolzament del sostre a la paret ha de ser suficient per a transmetre-li tots els esforços. Es disposarà en l'última filada de la fàbrica com enllaç unilateral del forjat, un cèrcol (encadenat) de formigó armat. Les obertures portaran una llinda resistent, prefabricat o realitzat in situ d'acord amb la llum a salvar. Per a evitar el pont tèrmic en murs exteriors, es disposarà el morter en dues bandes separades per un espai central lliure de 2 o 3 cm, quedant així una junta horitzontal discontinua. En el cas que el mur sigui de format petit, no s'adoptarà aquesta solució per a no reduir la capacitat mecànica del mur. No es tallaran les peces, sinó que s'utilitzaran les degudes peces complementàries de coordinació modular. Les juntes verticals no duran morter al ser encadellades. La separació entre juntes verticals de dues filades consecutives no serà inferior a 7 cm. Quan el recobriment exterior sigui esquerdejat, es disposaran malles de fibra de vidre embegudes en aquest per a evitar la possibilitat de fissuració del mateix, amb la consegüent pèrdua d'impermeabilitat del tancament. La fàbrica s'armarà amb suports verticals i armadures en les seves juntes horitzontals en les zones de mur propenses a la fissuració (canvis de secció, cantons, trobades i buits). Els enllaços dels murs en cantonada o en encreuament es realitzaran mitjançant encadenat vertical de formigó armat, que anirà ancorada a cada forjat i en planta baixa a la fonamentació. El formigó s'abocarà per tongades d'altura no superior a 1 m, al mateix temps que s'aixequen els murs. Es compactarà el formigó, omplint tot el buit entre l'encofrat i els blocs. No es considerarà significativa la reducció de resistència del mur de bloc de argila alleugerida quan les regates estiguin dins dels següents límits, segons l'espessor del bloc d'argila alleugerida: bloc de 14 cm d'espessor: regates de fins a 20 x100 mm (profunditat màxima x amplària màxima); bloc de 19 cm d'espessor: regates de fins a 30 x100 mm; bloc de 24 cm d'espessor: regates de fins a 30 x150 mm; bloc de 29 cm d'espessor: regates de fins a 30 x150 mm; les regates horitzontals o inclinades haurien de ser evitades. Si la fàbrica duu revestiment exterior de tipus esquerdejat, aquest s'executarà transcorreguts 45 dies després d'acabar la fàbrica. *Toleràncies d'execució.* Replanteig parcial:  $\pm 10$  mm; Replanteig total:  $\pm 20$  mm; Distància entre obertures:  $\pm 20$  mm; Alçària:  $\pm 15$  mm/3 m,  $\pm 25$  mm/total; Planor:  $\pm 10$  mm/2 m; Aplomat:  $\pm 10$  mm/3 m,  $\pm 30$  mm/total; Horitzontalitat de les filades:  $\pm 2$  mm/m;  $\pm 15$  mm/total; Gruix dels junts horitzontals:  $\pm 2$  mm.

*Llinda d'obra de fàbrica de blocs de morter d'argila expandida.* L'element col·locat ha de quedar pla, anivellat i aplomat amb la paret. Ha d'estar format per peces senceres col·locades cara amunt, que posteriorment s'han d'armar i formigonar. Els extrems de la llinda s'han d'encastar en els brancals. Els junts han de ser plens i sense rebaves. Gruix dels junts: 1,2 cm. Llargària de l'encastament:  $\geq$  cantell de la llinda. *Toleràncies d'execució.* Nivell:  $\pm 5$  mm; horitzontalitat:  $\pm 2$  mm/m; 15 mm/total; planor:  $\pm 10$  mm/2 m; gruix dels junts:  $\pm 2$  mm.

### *Control i acceptació*

2 comprovacions cada 250 m<sup>2</sup> de mur. Es realitzaran les comprovacions corresponents d'identificació i d'assaigs en cada un dels capítols següents: Replanteig. Execució de les fàbriques. Execució de sobrellindes i reforços. Protecció de la fàbrica.

## **Amidament i abonament**

m<sup>2</sup> de superfície amidada segons les especificacions de la D.T., amb deducció de la superfície corresponent a obertures, de 2,00 m<sup>2</sup> com a màxim, no es dedueixen; de 2,00 m<sup>2</sup> fins a 4,00 m<sup>2</sup> com a màxim, es dedueix el 50%; de més de 4,00 m<sup>2</sup>, es dedueix el 100%. Als forats que no es dedueixen, o que es dedueixen parcialment, l'amidament inclou la feina de fer els retorns, com brancals. En cas de deduir-se el 100% del forat cal amidar també aquests paraments. Aquests criteris inclouen la col·locació dels elements que configuren l'obertura, com és ara bastiments, excepte en el cas de forats de més de 4,00 m<sup>2</sup> en què aquesta col·locació es compta a part. Inclouen l'execució de tots els treballs necessaris per a resoldre l'obertura, pel que fa a brancals i ampit, i s'utilitzaran, si cal, materials diferents dels que normalment conformen la unitat.

## **Normes d'aplicació**

Codi Tècnic de l'Edificació. CTE-DB SE-AE, Documents Bàsics Seguretat Estructural, Accions a l'Edificació; CTE-DB SE-F, Documents Bàsics Seguretat Estructural, Fàbrica; CTE-DB SI. Annex F, Fàbrica, Resistència al foc dels elements de totxo ceràmic o silicocalcari i el bloc de formigó; CTE-DB HR, Protecció enfront al Soroll.

Norma de Construcció Sismoresistent, NCSE-02. BOE. 11/10/02.

Norma reglamentària d'edificació sobre accions en l'edificació en les obres de rehabilitació estructural de sostres d'edificis d'habitatges, NRE-AEOR-93. O. 18/01/94.

Pliego General de Condiciones para la recepción de los ladrillos cerámicos en las obras de construcción, RL-88. BOE. 3/08/88.

Pliego General de condiciones para la recepción de bloques de hormigón en las obras de construcción, RB-90. BOE. 165; 11/07/90.

### 4.- Mamposteria

Formació de paret amb pedra. Tipus de pedra : carejada, adobada, sense acabat, carreu i es poden col·locar en sec i amb morter.

## **Components**

Pedra i morter.

## **Execució**

### *Condicions prèvies*

Amb vent superior a 50 km/h s'han de suspendre els treballs i s'han d'assegurar les parts que s'han fet. S'ha de treballar a una temperatura ambient que oscil·li entre els 5°C i els 40°C i s'ha de protegir l'obra que s'executa de l'acció de les pluges. L'obra s'ha d'aixecar, si és possible, per filades senceres. La paret s'ha d'aixecar en tot el seu gruix alhora. Si les pedres no tenen la fondària de la paret, aquesta s'ha de travar com a mínim amb un 30% de les pedres, col·locant-les de través.

### *Fases d'execució*

#### *Replanteig.*

*Col·locació de les mires en les cantonades i estesa del fil entre mires.*

*Neteja i preparació del llit d'assentament.*

*Col·locació de les pedres.* La paret ha d'estar aplomada. Ha de ser estable i resistent. La paret ha d'estar travada en els cantons amb altres parets. No hi ha d'haver fissures. Les cantonades, brancals i traves han d'estar fetes amb carreus travats en les dues direccions alternativament. Les obertures han de portar una llinda resistent. Els recolzaments puntuals d'elements estructurals han d'estar fets amb una sabata prou resistent i rígida per distribuir uniformement les càrregues. Els sostres han d'enllaçar amb els murs mitjançant cadenes de formigó armat. El color de la paret ha de tenir una tonalitat uniforme. No han de coincidir més de tres pedres diferents en un vèrtex.

*Repàs dels junts, en el seu cas, i neteja del parament.* Els junts han d'estar plens de morter. *Toleràncies d'execució.* Gruix de la paret:  $\pm 20$  mm. Aplomat:  $\pm 20$  mm/planta.

*Paret de pedra carejada.* Les pedres han de tenir les cares i les arestes vistes tallades. Les cares vistes han de ser poligonals. Els junts cal que quedin enrasats, si la D.F. no fixa cap altra condició.

*Pedres col·locades en sec.* Les pedres s'han d'assentar sobre superfícies horitzontals, sense morter. S'admet la col·locació de falques de pedra a la part interior de la paret i la utilització de fang.

*Pedres col·locades amb morter.* Les peces per col·locar han de tenir la humitat necessària per tal que no absorbeixin ni cedeixin aigua al morter. Les peces s'han de col·locar sobre un llit de morter.

## **Amidament i abonament**

m<sup>3</sup> de volum amidat segons les especificacions de la D.T., amb deducció de la superfície corresponent a obertures, de 2,00 m<sup>2</sup> com a màxim, no es dedueixen; de 2,00 m<sup>2</sup> fins a 4,00 m<sup>2</sup> com a màxim, es dedueix el 50%; de més de 4,00 m<sup>2</sup>, es dedueix el 100%. Als forats que no es dedueixen, o que es dedueixen parcialment, l'amidament inclou la feina de fer els retorns, com brancals. En cas de deduir-se el 100% del forat cal amidar també aquests paraments. Aquests criteris inclouen la col·locació dels elements que configuren l'obertura, com és ara bastiments, excepte en el cas de forats de més de 4,00 m<sup>2</sup> en què aquesta col·locació es compta a part. Inclouen l'execució de tots els treballs necessaris per a resoldre l'obertura, pel què fa a brancals i ampit, i s'utilitzaran, si cal, materials diferents dels que normalment conformen la unitat.

## **Normes d'aplicació**

Codi Tècnic de l'Edificació. CTE-DB SE-AE, Documents Bàsics Seguretat Estructural, Accions a l'Edificació; CTE-DB SE-F, Documents Bàsics Seguretat Estructural, Fàbrica; CTE-DB SI. Annex F, Fàbrica, Resistència al foc dels elements de totxo ceràmic o silicocalcari i el bloc de formigó; CTE-DB HR, Protecció enfront al Soroll.

Norma de Construcció Sismoresistent, NCSE-02. BOE. 11/10/02.

Norma reglamentària d'edificació sobre accions en l'edificació en les obres de rehabilitació estructural de sostres d'edificis d'habitatges, NRE-AEOR-93. O. 18/01/94.

Pliego General de Condiciones para la recepción de los ladrillos cerámicos en las obras de construcción, RL-88. BOE. 3/08/88.

Pliego General de condiciones para la recepción de bloques de hormigón en las obras de construcción, RB-90. BOE. 165; 11/07/90.

### 3.2.2.4.- Estructures de fusta

Conjunt d'elements estructurals de fusta que conformen una estructura destinada a garantir la resistència i l'estabilitat de l'edifici. Ha de dotar a l'edifici d'un comportament estructural adient front a les accions i a les influències previsibles en situacions normals i accidentals, amb la seguretat que s'estableix amb la normativa DB SE-M (seguretat estructural, estructures de fusta) i també, DB SI-Annex E.Fusta. Els tipus d'elements en les estructures de fusta són: pilars, bigues, biguetes, encavallades i cabirons.

#### Components

Fusta, per armar o laminada, massissa (segons DB SE-M punt 4.1) , laminada encolada (segons DB SE-M punt 4.2) , microlaminada, (segons DB SE-M punt 4.3), taulers estructurals (segons DB SE-M punt 4.4). Adhesius. Peces metàl·liques, farratges, claus, connectors i cargols. Protectors.

#### *Característiques tècniques mínimes*

*La fusteria d'armar* haurà de ser escairada i estar desproveïda de nusos i també estarà lliure d'imperficcions. Posseirà una durabilitat natural o conferida enfront de l'atac d'insectes i fongs, la fibra recta, regularitat en els anyells anuals, olor fresca, absència d'esquerdes, superfície brillant i sedosa en els talls al fil.

*La fusta laminada* està constituïda per làmines elementals de resinoses amb un percentatge d'humitat màxim d'un 15%. Les unions es realitzaran en talls inclinats (cua de peix) per a augmentar la superfície i afavorir la missió de la cola. Els entroncaments no haurien de superposar-se en taulons consecutius; almenys haurien de separar-se una distància igual a vint-i-quatre vegades el seu espessor. La fusta pot estar impregnada per a fer-la resistent als atacs de diferents organismes destructors, tractant-la amb un producte verinós per a aquests organismes. Es protegiran sempre mitjançant pintures o vernissos per a prevenir l'estructura contra l'atac d'insectes (tèrmits, coleòpters) i fongs, (segons el DB SE-M punt 3).

L'elecció d'un *adhesiu* ha de fer-se en funció de la seva durabilitat, procediment d'aplicació, i capacitat per transmetre esforços tallants paral·lels a les superfícies unides, o esforços de tracció perpendiculars a elles (segons el DB SE-M punt 4.5).

*Els farratges* seran d'acer amb un tractament per a la protecció contra la corrosió, consistent en una pintura antioxidant galvanitzant en calent. *Les Claus, connectors i cargols* estaran fabricats en acer torsionat i electrozincats. (segons el DB SE-M punt 4.6). En llocs especialment exposats a humitats, es recomanaran claus i cargols inoxidable. Es construiran amb volanderes normalitzades i estaran tractats mitjançant galvanització en calent. (segons el DB SE-M punt 8).

#### *Control i acceptació*

Classificació, resistència, grau d'humitat, i en el cas de fusta laminada, l'estat de les juntes entretauls, de les unions entre peces i la major dimensió dels nusos; homologació dels segells de qualitat AITIM; marca AENOR homologada pel ministeri de Foment. (segons normes UNE).

En els adhesius haurien de tenir-se en compte les especificacions dels fabricants. Els sistemes d'unió tindran, almenys, la mateixa resistència al foc que la pròpia fusta i la protecció es farà mitjançant la marca AENOR homologada pel ministeri de Foment per a productes protectors de la fusta.

## **Execució**

### *Condicions prèvies*

Mentre duri l'emmagatzematge i durant el muntatge, es protegirà la fusta de pluges i nevades perllongades, de les fortes irradiacions solars, de la brutícia i de la humitat del terreny. La fusta serà emmagatzemada de forma ventilada, procurant que en cap cas, la humitat pugui quedar estancada sota la lona o material de recobriment que s'utilitzi. El constructor ha d'elaborar els plànols de taller i un programa de muntatge que han de ser aprovats per la D.F. abans d'iniciar l'execució de l'obra. Qualsevol modificació durant l'execució de l'obra ha d'aprovar-la la D.F. i reflectir-se posteriorment en els plànols de taller. Si durant el transport el material ha sofert desperfectes que no poden ser corregits o es preveu que després d'arreglar-los afectarà al seu treball estructural, la peça ha de ser substituïda. Cada element ha de dur les marques d'identificació suficients per tal de definir la seva posició a l'obra. La peça ha d'estar col·locada a la posició indicada a la D.T., amb les modificacions aprovades per la D.F.. La peça ha d'estar correctament aplomada i anivellada. La secció de l'element no ha de quedar disminuïda pels sistemes de muntatge utilitzats. El tipus d'unió i els materials utilitzats per a la unió han de ser els indicats a la D.T.. En el seu defecte cal verificar que son capaços de resistir sense deformacions els esforços als que estaran sotmesos. Quan la peça sigui composta, la disposició dels diferents elements de la peça, les seves dimensions, tipus de fusta, escairades i elements d'unió, s'han de correspondre amb les indicacions de la D.T.. Els recolzaments de bigues i encavallades s'ha de fer sobre superfícies horitzontals. Els extrems dels pilars, bigues i biguetes han de restar separats dels paraments, per tal de evitar podriments. No s'han de començar les unions de muntatge fins que no s'hagi comprovat que la posició dels elements de cada unió coincideix exactament amb la posició definitiva. No s'han de forçar les peces per a realitzar les unions. Els elements provisionals de fixació que per a l'armat i el muntatge es soldin a les barres de l'estructura, s'han de desprendre amb bufador sense afectar a les barres. Es prohibeix desprendre'ls a cops. Quan es faci necessari tesar alguns elements de l'estructura abans de posar-la en servei, s'indicarà en els Plànols i Plec de Condicions Tècniques Particulars la forma en què s'ha fet i els medis de comprovació i mesura. Les parts que hagin de quedar de difícil accés després del seu muntatge, però sense estar en contacte, rebran les capes de vernís o pintura, si està prescrita, després de la inspecció i l'acceptació de la D.F. i abans del muntatge. La preparació de les unions que s'hagin de realitzar a obra es farà a taller. Es procurarà que les estructures quedin sostrades, o bé, que es protegeixin contra la pluja com més aviat millor després d'haver estat aixecades

### *Fases d'execució*

*Preparació de la zona de treball*

*Replanteig i marcat dels eixos*

*Col·locació i fixació provisional de la peça*

*Aplomat i anivellació definitius*

*Execució de les unions. Unions amb cargols.* El moment torsor de collat dels cargols ha de ser l'especificat a la D.T.. La disposició dels forats a les peces, i el diàmetre dels mateixos,

han de ser els indicats a la D.T. El  $\emptyset$  dels forats ha de ser entre 1 i 2 mm més gran que el diàmetre nominal dels cargols. Les superfícies dels caps de cargols i femelles han d'estar perfectament planes i netes. Hi ha d'haver una volandera sota la femella i la cabota del cargol. Un cop roscada la femella, la llargària de l'espiga no roscada ha de ser major o igual al gruix de la unió més 1 mm, sense arribar a la superfície exterior de la volandera i quedant dins de la unió 1 filet, com a mínim. La part roscada de l'espiga del cargol ha de sobresortir de la femella un filet com a mínim. Les femelles de tipus ordinari o calibrat, de cargols sotmesos a traccions en la direcció del seu eix, s'han de bloquejar. Els forats per als cargols s'han de fer amb perforadora mecànica. És recomanable que, sempre que sigui possible, es perforin d'un sol cop els forats que travessin dues o més peces. Després de perforar les peces s'han de separar per a eliminar les rebaves. La perforació s'ha de realitzar a diàmetre definitiu, excepte en els forats en que sigui previsible la rectificació per coincidència, els quals s'han de fer amb un diàmetre 1 mm menor que el definitiu. S'han de col·locar el nombre suficient de cargols de muntatge per assegurar la immobilitat de les peces armades i el contacte íntim de les peces d'unió. El cargol d'una unió s'han d'apretar inicialment al 80% del moment torsor final, començant pels situats al centre, i s'han d'acabar d'apretar en una segona passada.

*Connectors amb vis cargolat col·locat sobre de bigues per fer d'unió amb una capa de compressió de formigó.* Els connectors han d'estar cargolats a la biga de fusta amb la separació indicada a la D.T.. Han de sobresortir de la superfície superior de la biga 3 cm. Els connectors s'han de col·locar cargolant-los. No s'han de fixar a cops. En cas de que la fusta de la biga no tingués prou resistència per a fixar els connectors (zones amb pudricions, corcs, tèrmits, etc.), cal comunicar-lo a la D.F., i no col·locar la capa de formigó.

*Elements d'unió amb perfils o plaques (d'acer laminat en calent, d'acer inoxidable).* La peça ha d'estar col·locada a la posició indicada a la D.T., amb les modificacions aprovades per la D.F.. La peça ha d'estar correctament aplomada i nivellada. Quan la peça sigui composta, la disposició dels diferents elements de la peça, les seves dimensions, tipus d'acer i perfils s'han de correspondre amb les indicacions de la D.T.. Cada element ha de dur les marques d'identificació suficients per tal de definir la seva posició a l'obra. Els cantells de les peces no han de tenir òxid adherit, rebaves, estries o irregularitats que dificultin el contacte amb l'element que s'han d'unir. Si el perfil està galvanitzat, la col·locació de l'element no ha de produir desperfectes en el recobriments del zinc. L'element no s'ha d'adreçar un cop col·locat definitivament. No es permet rebllir amb soldadura els forats que han estat practicats a l'estructura per a disposar cargols provisionals de muntatge.

Un cop acabada la posada a l'obra se li ha de donar una segona o tercera capa de protecció de pintura antioxidant, segons les especificacions de la D.F., que ha de complir les condicions fixades a la seva partida d'obra.

*Comprovació final de l'aplat i dels nivells.*

*Toleràncies d'execució:*

De forma genèrica: Llargària de l'element; d'1 m, com a màxim:  $\pm 2$  mm; d'1 a 3 m:  $\pm 3$  mm; de 3 a 6 m:  $\pm 4$  mm; de 6 a 10 m:  $\pm 5$  mm; de 10 a 15 m:  $\pm 6$  mm. Aplomat: pilars:  $\leq H/1000$ ,  $\leq 25$  mm; bigues (D= cantell):  $\leq D/250$ ; tolerància total (suma de les toleràncies dels elements que formen el conjunt estructural):  $\leq 15$  mm.

Per cargols: diàmetre dels cargols:  $\pm 1,0$  mm; separació i alineació de forats: diàmetre del forat 11 mm:  $\pm 1,0$  mm; diàmetre del forat 13 o 15 o 17 mm:  $\pm 1,5$  mm; diàmetre del forat 19 o 21 o 23 mm:  $\pm 2,0$  mm; diàmetre del forat 25 o 28 mm:  $\pm 3,0$  mm.



Per connectors amb vis cargolat: alineació:  $\pm 2$  mm/m; nivell:  $\pm 5$  mm; separació connectors:  $\pm 10$  mm

Elements d'unió amb perfils o plaques: llargària de l'element:  $\pm 2$  mm; planor:  $\pm 0,2\%$ ; dimensions plaques d'ancoratge:  $\pm 2\%$ ; separació entre barres d'ancoratge:  $\pm 2\%$ ; alineació entre barres d'ancoratge:  $\pm 2$  mm; alineació:  $\pm 2$  mm/m

### *Control i acceptació*

Es comprovarà la correcta realització, establint uns assaigs per comprovar la resistència de les unions, així com el treball a flexió dels elements laminats i un control de comportament dels farratges.

### **Amidament i abonament**

ml pòrtics de cabiró de fusta, i claus d'acer; metre quadrat de taules de fusta, per entaulat de coberta amb cola de fuster; metre lineal de corretges de fusta mitjançant saions clavats.

ut cintes, unitat de ganivet de fusta. Fins i tot ensamblis i reforços en nusos.

ut bigues, d'estructura de fusta laminada realitzada amb bigues, fins i tot part proporcional de corretges, farratges d'acer protegides, tornilleria i accessoris.

ut forjats

m<sup>2</sup> de forjat de biguetes de fusta.

ut connectors amb vis cargolat: unitat de quantitat realment col·locada segons les especificacions de la D.T..

kg de pes calculat segons les especificacions de la D.T., elements d'unió amb perfils: d'acord amb els criteris següents: el pes unitari per al càlcul ha de ser el teòric; per a poder utilitzar un altre valor diferent del teòric, cal l'acceptació expressa de la D.F. Aquests criteris inclouen les pèrdues de material corresponents a retalls.

L'estructura de fusta s'amidarà amb subministrament i col·locació, totalment acabada, incloent o no la protecció, amb farratges i accessoris necessaris.

### **Normes d'aplicació**

Codi Tècnic de l'Edificació. CTE-DB SE-AE, Seguretat Estructural-Fàbrica. CTE-DB SE, Seguretat Estructural. RD 314/2006.

Norma de construcció sismoresistent, NCSE-02. RD. 997/2002.

Pliego General de Condiciones para la recepción de los ladrillos cerámicos en las obras de construcción, RL-88. BOE: 3/08/88.

Pliego General de Condiciones para la recepción de bloques de hormigón en las obras de construcción, RB-90. BOE: 165;11/07/90.

UNE. Corresponent a estructures de fusta. UNE 56544:2003. Fusta estructural. UNE-EN 1193:1998, UNE-EN 1194:1999, UNE-EN 1195:1998, UNE-EN 1912:1999, UNE-EN 28970:1992 (ISO 8970:1989), UNE-EN 336:1995, UNE-EN 338:1995, UNE-EN 380:1998, UNE-EN 383:1998, UNE-EN 384:1996, UNE-EN 408:1996, UNE-EN 409:1998, UNE-EN 518:1996, UNE-EN 595:1996, UNE-EN 789:1996. Connectors, unions. UNE-EN 385:2002, UNE-EN 912/AC:2001, UNE-EN 912:2000, UNE-EN 387:2002.

### **3.2.2.5.- Estructures mixtes**

*Bigues i forjats mixts.* Elements estructurals realitzats amb la col·laboració dels materials formigó armat i acer, aprofitant els avantatges de cadascun d'ells, aconseguint que el formigó absorbeixi la major part dels esforços de compressió i l'acer

la major part dels esforços de tracció, sense existir limitació per a les quanties de l'acer i en les quals la deformació conjunta d'ambdós materials es confia a elements connectors. Tipus de seccions mixtes. *Bigues mixtes*, formades per perfils d'acer laminat, d'un sol tipus d'acer, i llosa de formigó units mitjançant connectors. *Bigues híbrides* en les que es combinen dos tipus d'acer en el perfil metàl·lic, sent el de la platabanda inferior acer d'alta resistència. *Bigues híbrides* en les que s'elimina el cap superior de la biga metàl·lica, amb connectors horitzontals, presenten, en general, la necessitat d'apuntalar la biga metàl·lica. *Llosa de formigó* prefabricada en la que es deixen buits per als connectors, que s'ompliran posteriorment amb formigó fresc, s'haurà de parar esment a les juntes de les plaques. *Forjats* constituïts per una xapa metàl·lica grecada sobre la que s'aboca el formigó que anirà armat amb malla electrosoldada, la unió de la xapa a la biga es realitza per mitjà de soldadura.

*Pilars mixts*. Elements estructurals realitzats amb la col·laboració dels materials formigó armat i acer, considerant l'ús del formigó exclusivament com a protecció de l'acer enfront del foc i/o la col·laboració estructural d'ambdós materials.

Tipus de suports mixts. *Farciments*, el formigó s'allotja dins d'una secció metàl·lica tancada; recoberts: el formigó actua com a recobriment del perfil metàl·lic.

Com que no existeix normativa específica per a estructures mixtes es tindran en compte les normes corresponents a cadascun dels materials, la Instrucció EHE "Formigó Estructural", per al formigó, i la norma DB SE-A, Document Bàsic Seguretat Estructural-Acer.

## Components

Formigó per a armar (HA), de resistència o dosificació especificats en la DT.

Barres corrugades d'acer, de característiques físiques i mecàniques indicades en la DT.

Perfils d'acer: connectors, elements d'enllaç entre el formigó i l'acer per a assegurar el seu treball conjunt.

### *Característiques tècniques mínimes*

*Suports recoberts*, el formigó serà de grandària màxima d'àrid igual o menor que 3 vegades el recobriment del formigó. L'espessor del recobriment de formigó per a ser considerat en càlcul serà major o igual que 40 mm i menor o igual que 0,3 vegades el cantell del perfil metàl·lic. S'utilitzen: perfils metàl·lics de la sèrie I o H, seccions simètriques a base de xapes soldades.

*Suports farcits*, el formigó serà de grandària màxima d'àrid igual a  $d/6$ , sent  $d$  la menor dimensió del suport, generalment s'utilitzen: perfils buits cilíndrics, de diàmetre exterior mínim de 100 mm, perfils buits de secció quadrada, de dimensions mínimes 100x100 mm, perfils buits de secció rectangular, de dimensions mínimes 100x80 mm.

El material del connector serà de qualitat soldable, apte per a la tècnica a emprar.

Tipus de connectors:

*Perns*. Elements cilíndrics generalment proveïts d'un cap que actua com element d'ancoratge en el formigó enfront dels esforços de tracció. Van soldats a la biga metàl·lica. Poden anar proveïts d'una espiral al voltant del l'espiga per a millorar les condicions d'ancoratge.

*Tacs*. Elements generalment formats per trossos curts de perfils metàl·lics, soldats a l'ala superior de la biga metàl·lica. Preferentment s'empren perfils en O i T, havent de

prohibir-se l'ocupació de peces en L, ja que produeixen l'efecte de tascó que afavoreix el lliscament del formigó.

## **Execució. Estructures de formigó armat**

### *Condicions prèvies*

Preparació de la zona de treball, inclou els treballs previs d'execució del ferro i la humectació de l'encofrat.

*Formigonat en temperatures extremes.* La temperatura de la massa del formigó en el moment d'abocar-la en el motlle o encofrat, no serà inferior a 5°C. Es prohibeix abocar el formigó sobre elements la temperatura dels quals sigui inferior a 0°C. En general es suspendrà el formigonat quan plougui amb intensitat, nevi, existeixi vent excessiu, una temperatura ambient superior a 40°C o es prevegi que dins de les 48 hores següents, pugui descendir la temperatura ambient per sota dels 0°C. L'utilització d'additius anticongelants requerirà una autorització expressa, en cada cas, de la direcció d'obra. Quan el formigonat s'efectuï en temps calorós, s'adoptaran les mesures oportunes per a evitar l'evaporació de l'aigua de pastat, en particular durant el transport del formigó i per a reduir la temperatura de la massa. Per a això, els materials i encofrats haurien d'estar protegits de l'assoleig i una vegada abocat, es protegirà la barreja del sol i del vent, per a evitar que es dessequi.

*Armadures:* Els diàmetres, la forma, les dimensions i la disposició de les armadures han de ser les que s'especifiquen a la DT. Les barres no han de tenir esquerdes ni fissures. Les armadures han d'estar netes, no han de tenir òxid no adherent, pintura, greix ni d'altres substàncies perjudicials. La secció equivalent de les barres de l'armadura no ha de ser inferior al 95% de la secció nominal.

Les armadures han d'estar subjectades entre elles i a l'encofrat, de manera que mantinguin la seva posició durant l'abocada i la compactació del formigó. Els estreps de pilars o bigues han d'anar subjectats a les barres principals mitjançant un lligat simple o altre procediment idoni. La D.F. ha d'aprovar la col·locació de les armadures abans de començar el formigonament.

### *Fases d'execució*

#### *Execució del ferro*

*Tall.* Es portarà a terme d'acord amb les normes de bona pràctica, utilitzant cisalles, serres, discos o màquines d'òxital i queda prohibida l'ocupació de l'arc elèctric.

*Doblat.* Segons article 66.3 de la instrucció EHE.

*Col·locació de les armadures.* Les gàbies o ferralla seran prou rígides i robustes per a assegurar la immobilitat de les barres durant el transport, muntatge i formigonat de la peça, de manera que no varïi la seva posició especificada en el D.T. i permetin al formigó desenvolupar-se sense deixar cocons. La distància lliure, horitzontal i vertical, entre dues barres aïllades consecutives, excepte el cas de grups de barres, serà igual o superior al major dels tres valors següents: a. 2cm b. El diàmetre de la major c. 1.25 vegades la grandària màxima de l'àrid.

*Separadors.* Els suports provisionals en els encofrats i motlles haurien de ser de formigó, morter o plàstic o d'altre material apropiat, queden prohibits els de fusta i, si el formigó ha de quedar vist, els metàl·lics. Es comprovaran en obra els espessors de recobriment, complint els mínims de l'article 37.2.4. de la Instrucció EHE. Els recobriments haurien de garantir-se mitjançant la disposició dels corresponents elements separadors col·locats a l'obra d'acord amb el prescrit a la taula 66.2. de la instrucció EHE.

*Ancoratges.* Es realitzaran segons indicacions de l'article 66.5. de la instrucció EHE.

*Entroncaments.* En els entroncaments per encavalcament la separació entre les barres serà de  $4 \varnothing$  com a màxim. La longitud d'encavalcament serà igual a l'indicat en l'article 66.5.2 i a la taula 66.6.2 de la instrucció EHE. Pels entroncaments per encavalcament en grup de barres i de malles electrosoldades s'executarà l'indicat respectivament, en els articles 66.6.3 i 66.6.4 de la instrucció EHE. Per a entroncaments mecànics es realitzarà el disposat a l'article 66.6.6. de la instrucció EHE. Els entroncaments per soldadura haurien de realitzar-se d'acord amb els procediments de soldadura descrits en la UNE 36832:97, i executar-se per operaris degudament qualificats. Les soldadures de barres de diferent diàmetre poden realitzar-se sempre que la diferència entre diàmetres sigui inferior a 3mm.

*Toleràncies d'execució.* Llargària d'ancoratge i encavalcament:  $-0,05L$  ( $\leq 50$  mm, mínim 12 mm),  $+ 0,10 L$  ( $\leq 50$  mm) . Les toleràncies en el recobriment i la posició de les armadures han de complir l'especificat a la UNE 36-831.

*Fabricació i transport a l'obra del formigó*

*Criteris generals.* Les matèries primeres es pastaran de manera que s'aconsegueixi una barreja uniforme, estant tot l'àrid recobert de ciment. La dosificació del ciment, dels àrids i si escau, de les addicions, es realitzarà per pes, No es barrejaran masses fresques de formigons fabricats amb ciments no compatibles havent de netejar-se les formigoneres abans de començar la fabricació d'una massa amb un nou tipus de ciment no compatible amb el de la massa anterior.

*Formigó fabricat en central d'obra o preparat.* A cada central hi haurà una persona responsable de la fabricació, amb formació i experiència suficient, que estarà present durant el procés de producció i que serà distinta del responsable del control de producció. En la dosificació dels àrids, es tindran en compte les correccions degudes a la seva humitat, i s'utilitzaran bàscules distintes per a cada fracció d'àrid i de ciment. El temps de pastat no serà superior al necessari per a garantir la uniformitat de la barreja del formigó, evitant una durada excessiva que pogués produir el trencament dels àrids. La temperatura del formigó fresc ha de, si és possible, ser igual o inferior a 30°C i igual o superior a 5°C en temps fred o amb gelades. Els àrids gelats han de ser descongelats per complet prèviament o durant el pastat.

*Formigó no fabricat a la central.* La dosificació del ciment es realitzarà per pes. Els àrids poden dosificar-se per pes o per volum, encara que no és recomanable aquest segon procediment. El pastat es realitzarà amb un període de batut, a la velocitat del règim, no inferior a noranta segons. El fabricant serà responsable que els operaris encarregats de les operacions de dosificació i pastat tinguin acreditada suficient formació i experiència.

*Transport del formigó preparat.* El transport mitjançant pastadora mòbil s'efectuarà sempre a velocitat d'agitació i no de règim. El temps transcorregut entre l'addició d'aigua de pastat i la col·locació del formigó no ha de ser major de una hora i mitja. En temps calorós, el temps límit ha de ser inferior tret que s'hagin adoptat mesures especials per a augmentar el temps d'enduriment. El formigó fabricat a la central no podrà emprar-se si no arriba acompanyat d'un full de subministrament, degudament complimentat i firmat per una persona física. Aquests fulls de subministrament han d'estar arxivats pel constructor i han d'estar a disposició de la D.F. fins al lliurament de la documentació final de control.

*Cindris, encofrats i motlles.* Segons article 65 de la Instrucció de la EHE.

*Posada en obra del formigó*

*Col·locació.* Segons article 70.1. de la Instrucció de la EHE

*Compactació.* Segons article 70.2. de la Instrucció de la EHE. Picat amb barra: els formigons de consistència tova o fluïda, es picaran fins a la capa inferior ja compactada. Vibrat enèrgic: els formigons secs es compactaran, en tongades no superiors a 20 cm. Vibrat normal en els formigons plàstics o tous.

*Juntes de formigonat.* Segons article 71 de la Instrucció de la EHE.

*Curació del formigó.* Segons l'article 74 de la Instrucció de la EHE.

*Descindrat, desencofrat i desmoldeig.* Segons article 75 de la Instrucció de la EHE.

*Acabats.* Les superfícies vistes, una vegada desencofrades o desmoldejades, no presentaran cocons o irregularitats que perjudiquin el comportament de l'obra o el seu aspecte exterior. Pels acabats especials s'especificaran els requisits directament o bé mitjançant patrons de superfície. Pel recobriment o farciment dels caps d'ancoratge, orificis, entalladures, etc, que hagin d'efectuar-se una vegada acabades les peces, en general s'utilitzaran morters fabricats amb masses anàlogues a les emprades en el formigonat d'aquestes peces, però retirant d'elles els àrids de grandària superior a 4mm. Totes les superfícies de morter s'acabaran de forma adequada.

*Control i acceptació*

Es realitzaran les comprovacions corresponents en cada un dels següents capítols: Comprovacions prèvies, Comprovacions de replanteig i geomètriques, Armadures, Encofrats, Cindris i bastiments, Transport, abocament i compactació del formigó, Curació del formigó, Juntes, Desmoldejat i descindrat. Es comprovarà que les dimensions dels elements executats presenten unes desviacions admissibles pel funcionament adequat de la construcció. La D.F. podrà adoptar el sistema de toleràncies de la Instrucció EHE, Annex 10, completat o modificat segons estimi oportú.

*Control documental.* A la recepció es controlarà que cada càrrega de formigó fabricat en central vagi acompanyada d'una fulla de subministrament, signada per una persona física, a la disposició de la direcció d'obra, i en la que hi figurin totes les dades correctament complimentades.

*Assaigs del control de formigó.* El control de qualitat, es realitza en base als següents paràmetres: consistència, resistència i durabilitat.

*Consistència.* Es realitzarà l'assaig pel mètode tradicional del Con d'Abrams d'acord amb la UNE 83313:90.

*Resistència.* Els assaigs de resistència estan definits a la normativa vigent. Cal distingir les següents modalitats de control: Modalitat 1 Control de nivell reduït; Modalitat 2 Control al 100 per 100, quan es conegui la resistència de tota la amassada; Modalitat 3 Control estadístic, és d'aplicació general en obres de formigó en massa, formigó armat i formigó pretensat. S'especificarà la modalitat de control. L'obra es dividirà en parts anomenades lots. No es barrejaran en un mateix lot elements de tipologia estructural diferent. En cas del control estadístic, el nombre mínim de lots serà de tres, corresponents als tres tipus d'elements estructurals que diferencia la Instrucció: estructures que tenen elements comprimits, estructures que tenen únicament elements sotmesos a flexió i elements massissos. En el cas de subministrament de formigó amb camió formigonera es pot considerar cada camió com una amassada. Les amassades d'un mateix lot provindran del mateix subministrador i han d'ésser elaborades amb les mateixes matèries primes i amb la mateixa dosificació nominal. La presa de mostres es realitzarà a l'atzar entre les amassades de l'obra sotmeses a control. La D.T. determinarà el nombre d'amassades per lot. Si un lot correspon a dues plantes d'un edifici, es farà al menys una determinació per planta. Les provetes s'amassaran de forma similar al del formigó a l'obra i es conservaran en condicions anàlogues. *Presa de decisions derivades del control de resistència.* Quan s'obtingui una resistència estimada menor de l'especificada a la D.T., és necessari tenir en compte no només la possible influència sobre la seguretat mecànica de l'estructura, si no també l'efecte negatiu d'altres característiques del formigó, com la deformabilitat, la fissurabilitat i la durabilitat. Si passats els vint-i-vuit dies la resistència de les provetes fos menor a les especificades, en aquesta data, en més d'un 20%, s'extrauran provetes de l'obra i si la seva resistència és menor que l'especificada, serà enderrocada; tot el procés sota control i instruccions de la D.F. Si la resistència de les provetes extretes és més gran que la de les provetes d'assaig, podrà acceptar-se l'obra si es pot efectuar, sense perill, un assaig de càrrega amb una sobrecàrrega superior a un 50% de la de càlcul, durant el qual es mesurarà la fletxa produïda, que haurà de ser admissible. Si no fos possible extreure provetes de l'obra i les d'assaig no donessin el 80% de les resistències especificades, l'obra haurà d'enderrocar-se. En el cas que la resistència de provetes d'assaig i les extretes de l'obra, estès compresa entre el 80% i el 100% de l'especificada, la D.F. podrà rebre l'obra amb reserves, previ assaig de càrrega corresponent. La D.F. serà qui prengui la decisió de les proves de càrrega a realitzar. Aquestes han de realitzar-se per personal especialitzat i amb maquinària adequada, prèvia realització d'un Pla de Proves, acceptat per la D.F. i prenent les mesures de seguretat necessàries. La D.F. pot proposar a la Propietat, com a alternativa a l'enderroc o reforç, una limitació de les càrregues d'ús.

*Durabilitat.* El control el regula la D.F., i es basa en el control documental dels fulls de subministrament del formigó, en el que hi comptin les limitacions de la relació aigua/ciment i el contingut de ciment especificat, amb la finalitat de comprovar el compliment de la Instrucció. Si el formigó no es fabrica en una central, el fabricant a d'aportar a la D.F. la mateixa informació signada per una persona física. S'exigeix aquest control per a cada amassada emprada a l'obra.

*Control de la profunditat de penetració de l'aigua.* És un control que cal realitzar en obres sotmeses a classes ambientals III o IV (ambients marins o de clorurs d'origen no marí) o alguna de les classes específiques d'exposició que estableix la normativa vigent. Aquest control s'ha de fer de forma prèvia a l'inici de l'obra.

## **Execució. Estructures d'acer**

### *Condicions prèvies*

El constructor ha d'elaborar els plànols de taller i el programa de muntatge i s'ha d'aprovar per la D.F. La preparació de les unions que s'hagin de realitzar a obra es faran a taller. Si durant el transport el material ha sofert desperfectes que no poden ser corregits o es preveu que després d'arreglar-los afectarà al seu treball estructural, la peça ha de ser substituïda. La secció de l'element no ha de quedar disminuïda pels sistemes de muntatge utilitzats. No s'han de començar les unions de muntatge fins que no s'hagi comprovat que la posició dels elements de cada unió coincideix exactament amb la posició definitiva. Els elements provisionals de fixació que per a l'armat i el muntatge es soldin a les barres de l'estructura, s'han de desprendre amb bufador sense afectar a les barres. Es prohibeix desprendre'ls a cops. Quan es faci necessari tesar alguns elements de l'estructura abans de posar-la en servei, s'indicarà en els Plànols i Plec Particular la forma en què s'ha fet i els medis de comprovació i mesura.

*Condicions de manipulació i emmagatzematge.* S'han de seguir les instruccions del fabricant i respectar dades de caducitat. S'han d'emmagatzemar i manipular sense produir deformacions permanents ni danys en la superfície. S'evitarà tot contacte amb el terreny i l'aigua.

### *Fases d'execució*

*Preparació de la zona de treball*

*Replanteig i marcat d'eixos*

*Col·locació i fixació provisional de la peça*

*Aplomat i nivellació definitius*

*Execució de les unions per soldadura.* Es realitzarà un pla de soldatge on s'inclouran: els talls de les unions, les dimensions i els tipus de soldadura, les especificacions sobre el procés i la seqüència de soldadura. Els tipus de soldadura són: Per punts, en angle, a topall i en tap i trauc.(CTE-DB SE-A 10.3). Les soldadures s'han de fer protegides de la pluja i el vent, i a una temperatura > 0°C. Els components han d'estar correctament fixats. Les superfícies i vores han de ser les apropiades pel procés de soldat, exemptes d'humitat, de fissures, d'entelladures i materials que afectin el procés o qualitat de les soldadures. Els cordons de soldadura successius no han de produir osques.

*Execució de les unions amb cargols.* Els forats pels cargols s'han de fer amb perforadora mecànica, d'un sol cop els forats que travessin dues o més peces, eliminant posteriorment les rebaves. La perforació s'ha de realitzar a diàmetre definitiu, excepte en els forats en que sigui previsible la rectificació per coincidència, que s'han de fer amb un diàmetre 1 mm menor. El diàmetre nominal mínim serà de 12mm, la rosca pot estar inclosa en el pla de tall, i l'espiga del cargol ha de sortir de la rosca de la femella després del roscat del pla de tall. La utilització de femelles i volanderes queda especificada al CTE-DB SE-A 10.4. El collat de cargols sense pretesar, i el collat de cargols pretesats queda especificat al CTE-DB SE-A 10.5. El cargols d'una unió s'han

d'apretar inicialment al 80% del moment torsor final, començant pels situats al centre, i s'han d'acabar d'apretar en una segona pasada.

*Recobriments superficials.* Preparació de les superfícies. Les superfícies que hagin d'estar en contacte amb el formigó, han de netejar-se i no pintar-se. No s'ha de començar a pintar sense haver-ne eliminat les escòries. Els mètodes de recobriments de les estructures d'acer són: galvanització i pintura. *En el procés de galvanització.* Les soldadures han d'estar segellades, si hi ha espais en l'element fabricat es disposaran forats de purga i les superfícies galvanitzades s'han de netejar i tractar amb pintura d'imprimació anticorrosiva amb dissolvent àcid o adollat abans de ser pintades. *En el procés de pintat.* Abans de començar, es comprovarà que les superfícies i pintures compleixen els requisits del fabricant. Pintat amb capes d'imprimació antioxidant i anticorrosiu. Un cop acabada la posada a l'obra se li ha de donar una segona o tercera capa de protecció, sempre en un to diferent, segons les especificacions de la D.F. Les parts que hagin de quedar de difícil accés després del seu muntatge, però sense estar en contacte, rebran la segona capa de pintura i la tercera, després de la inspecció i l'acceptació de la D.F. i abans del muntatge. No es pintaran els cargols galvanitzats o amb protecció antiòxid.

*Toleràncies d'execució* (CTE-DB SE-A 11.2). Per edificis de llargària  $\leq 30\text{m}$ : Tolerància total  $\pm 20\text{mm}$ . Nivell superior del pla del pis  $\pm 5\text{mm}$ . Distància entre pilars consecutius  $\pm 15\text{mm}$ . Distància entre bigues consecutives  $\pm 20\text{mm}$ . Desviació en inclinació dels pilars. Per edificis de 6 plantes de 3m.  $V_h = 0,07\text{m}$ . Excentricitat no intencionada del recolzament d'una biga  $e_0 \leq 5\text{mm}$ . En plaques base i pilars  $e_1$  i  $e_2 \leq 5\text{mm}$ .

#### *Control i acceptació*

Control de qualitat de la fabricació a taller (si s'escau), on s'inclourà el control de la documentació de taller (CTE-DB SE-A 12.4).

Control de qualitat de muntatge, on s'inclourà la documentació de muntatge corresponent (CTE-DB SE-A 12.5).

*Toleràncies de fabricació* (CTE-DB SE-A 11.1). Perfils amb doble T soldats: Alçada del perfil  $\pm 3$  a  $8\text{mm}$  en funció de l'alçària. Seccions amb caixó: Desviacions de  $\pm 3$  a  $5\text{mm}$  en funció de les dimensions de les xapes. Components estructurals: Planor:  $L/1000$  ó  $3\text{mm}$ , Contrafleixa  $L/1000$  ó  $6\text{mm}$ . Ànimes i engridors: Desviacions per distorsió de l'ànima o distorsions de l'ala.

### **Amidament i abonament**

#### *Estructures de formigó*

$\text{m}^2$  realment executats, descomptant forats de superfície més grans  $1\text{m}^2$ .

En el preu d'abonament s'inclouran els materials, els treballs d'encofrat, apuntalament i desencofrat, així com la formació d'elements resistents singulars, tal com reforços, corretges, traves, enjovats, formació de forats per pas d'instal·lacions i les previsions d'ancoratges per a altres fàbriques, segons previsions del D.T. o instruccions de la D.F.

#### *Estructures d'acer*

$\text{kg}$  d'acer per amidar les bigues, biguetes, corretges, encavallades, llandes, pilars, traves, elements d'ancoratge i elements auxiliars corresponents a les estructures d'acer, incloent-hi en el preu tots els elements i operacions d'unió, muntatge, assaigs,



protecció, ports necessaris, etc., per a la completa execució d'acord amb el Projecte i indicacions de la D.F.

Totes les operacions de muntatge s'inclouran en el preu, així com la protecció i pintura que siguin necessàries, d'acord amb la normativa vigent. El pes unitari pel seu càlcul ha de ser el teòric. Per a poder utilitzar un altre valor diferent del teòric, cal l'acceptació expressa de la D.F. Aquests criteris inclouen les pèrdues de material corresponents a retalls.

## **Normes d'aplicació**

### *Estructures de formigó*

Codi Tècnic de l'Edificació. RD 314/2006. DB SE-AE, DB SE-C, DB SI-Annex C. Formigó Armat, DB HS 1, DB HE 1.

Instrucció de Formigó Estructural, EHE. RD 2661/1998.

Instrucció pel projecte i l'execució de Forjats unidireccionals de Formigó Estructural realitzats amb elements prefabricats, EFHE. RD 642/2002.

Norma de Construcció Sismoresistent: part General i Edificació, NCSE-02. RD 997/2002.

Norma reglamentària d'edificació sobre accions en l'edificació en les obres de rehabilitació estructural dels sostres d'edificis d'habitatges, NRE-AEOR-93. O 18/1/94.

Recobriments galvanitzats en calent sobre productes, peces i articles diversos construïts o fabricats amb acer o altres materials ferris. RD 2351/1985.

Especificacions tècniques dels tubs d'acer inoxidable soldades longitudinalment. RD 2605/1985.

Armatures actives d'acer per a formigó pretensat. RD 2365/1985.

Criteris per la realització de control de producció dels formigons fabricats a la central.

Fabricació i utilització d'elements resistents per a pisos i cobertes. RD 1630/1980.

Actualització de les fitxes d'autorització d'usos de sistemes de forjats.

### *Estructures d'acer*

Codi Tècnic de l'Edificació. RD 314/2006. DB SE-AE, DB SE-A, DB SI-6, DB SI-Annex D. Resistència al foc dels elements d'acer, DB HS 1, DB HE 1.

Norma de Construcció Sismoresistent: part General i Edificació, NCSE-02. RD 997/2002.

Norma reglamentària d'edificació sobre accions en l'edificació en les obres de rehabilitació estructural dels sostres d'edificis d'habitatges, NRE-AEOR-93. O 18/1/94.

Recobriments galvanitzats en calent sobre productes, peces i articles diversos construïts o fabricats amb acer o altres materials ferris. RD 2351/1985.

Especificacions tècniques dels tubs d'acer inoxidable soldades longitudinalment. RD 2605/1985.

UNE. Acers en xapes i perfils UNE EN 10025, UNE EN 10210-1:1994 i UNE EN 10219-1:1998. Materials d'aportació de soldadures UNE-EN ISO 14555:1999. Especificacions de durabilitat UNE ENV 1090-1:1997.

### **3.3.- SISTEMA ENVOLVENT**

#### 3.3.1.- Subsistema cobertes

##### **3.3.1.1.- Cobertes planes**

Parament de cobertura exterior d'un edifici que limita l'ambient exterior amb els espais interiors. La coberta té com a objectiu separar, connectar i filtrar l'interior de l'exterior, satisfent els requisits de seguretat, habitabilitat i funcionalitat, segons la normativa, DB-HE HE1 Limitació de la demanda energètica, DB-HS HS1 protecció enfront de la humitat i DB-HS HS5 evacuació d'aigües.

Podem trobar els tipus següents: *Coberta transitible no ventilada*, convencional o invertida segons la disposició dels seus components. La pendent estarà compresa entre l'1% i el 15%, segons l'ús al que estigui destinada, trànsit pels vianants o trànsit de vehicles. *Coberta ajardinada*, coberta que està formada per una capa de terra de plantació i la pròpia vegetació, essent no ventilada. *Coberta no transitible no ventilada*, convencional o invertida, segons la disposició dels seus components, amb protecció de grava o de làmina autoprotegida. La pendent estarà entre l'1% i el 5%. *Coberta transitible*, ventilada i amb enrajolat fix. La pendent estarà entre l'1% i el 3%, recomanant-se el 3% en cobertes destinades al trànsit de vianants.

##### **Components**

Sistema de formació de pendents; Barrera contra el vapor; Capa d'impermeabilització; Capa separadora; Capa drenant ; Terra de plantació (coberta ajardinada); Capa de protecció.

##### *Característiques tècniques mínimes*

*Sistema de formació de pendents.* Podrà realitzar-se amb formigons alleugerits o formigons d'àrids lleugers amb capa de regularització d'espessor 2-3 cm de morter de ciment, amb acabat remolinat; amb argila expandida estabilitzada superficialment amb beurada de ciment; amb morter de ciment. Ha de tenir una cohesió i estabilitat suficients, i una constitució adequada per la fixació de la resta de components. La superfície serà llisa, uniforme i sense irregularitats que puguin punxonar la làmina impermeabilitzant. A la coberta transitible ventilada, el sistema de formació de pendents podrà realitzar-se a partir d'envans constituïts per peces prefabricades o maons (envanets de sostremort), superposats de plaques ceràmiques encadellades o de maons buits. (segons normativa CTE-DB HS-1, taula 2.10)

*Barrera de vapor.* El material ha de ser el mateix que el de la capa d'impermeabilització o compatible amb ella. Poden ser de dos tipus: les de baixes prestacions (film de polietilè) i les d'altres prestacions (làmina de oxiasfalt o de betum modificat amb armadura d'alumini, làmina de PVC, làmina de EPDM). (segons normativa CTE-DB HS-1, apartat 2.4.3.5)

*Aïllant tèrmic.* Pot ser de llanes minerals com fibra de vidre i llana de roca, poliestirè expandit, poliestirè extruït, poliuretà, perlita de cel·lulosa, suro aglomerat, etc. Ha de tenir una cohesió i una estabilitat suficient per a proporcionar al sistema la solidesa necessària enfront sol·licitacions mecàniques. Estabilitat dimensional, resistència a

l'aixafada. S'utilitzaran materials amb una conductivitat tèrmica menor de 0,06 W/mk a 10°C. El seu espessor es determinarà segons les exigències (segons normativa CTE-DB HE1; DB HS 1, apartat 2.4.3.2)).

*Capa d' impermeabilització.* L'impermeabilització pot ser de material bituminós i bituminós modificats; com poli (clorur de vinil) plastificat, etc. No serà necessària en condicions d'ús normal, tret que s'inclouï a la DT. Si que serà necessària en els casos de risc de condensació alta. Haurà de suportar temperatures extremes, no serà alterable per l'acció de microorganismes i prestarà la resistència al punxonament exigible. No utilitzar en la mateixa làmina materials a força de betums asfàltics i màstics de quitrà modificat. No utilitzar en la mateixa làmina oxiasfalt amb làmines de betum plastòmer (APP) que no siguin específicament compatibles amb elles. Evitar el contacte entre làmines de policlorur de vinil plastificat i betums asfàltics, tret que el PVC sigui especialment formulat per a ser compatible amb l'asfalt. Evitar el contacte entre làmines de policlorur de vinil plastificat amb les escumes rígides de poliestirè o amb les escumes rígides de poliuretà. A la coberta no transitable preferentment s'utilitzaran graves de cantell rodats. El material que forma la capa ha de ser resistent a la intempèrie en funció de les condicions ambientals previstes. La grava pot ser solta o aglomerada amb morter. Es podran utilitzar graves procedents de matxuca . Per a passadissos i zones de treball, lloses mixtes prefabricades compostes per una capa superficial de morter, terratzo, àrid rentat o altres, amb aplanat de poliestirè extrusionat. També pot ser una làmina autoprotegida. Amb enrajolat fix. Amb enrajolat flotant. Pot realitzar-se amb rajoles autoportants sobre suports telescòpics concebuts i fabricats expressament per a aquesta fi. Els suports disposaran d'una plataforma de suport que reparteixi la càrrega i sobrecàrrega sobre la làmina impermeable sense risc de punxonament. En coberta no transitable, si es tracta d'una capa de grava, aquesta ha d'estar neta i manca de substàncies estranyes. La seva grandària ha d'estar compresa entre 16 i 32 mm. (segons normativa CTE-DB HS 1, apartat 2.4.3.4).

*Capa separadora.* Podran ser feltres de fibra de vidre o de polièster, o films de polietilè. Productes anti arrels (coberta ajardinada), constituïts per quitrà de hulla, derivats del quitrà com brea o productes químics amb efectes repelents de les arrels. Hauria d'utilitzar-se quan existeixin incompatibilitats entre l'aïllament i les làmines Impermeabilitzants. Quan tingui funció antiadherent i antipunxant podrà ser: geotèxtil de polièster o geotèxtil de polipropilè. Quan es pretenguin les dues funcions (desolidarització i resistència a punxonament) s'utilitzaran feltres antipunxonament no permeables, o bé dues capes superposades, la superior de desolidarització i la inferior antipunxonament (feltre de polièster o polipropilè tractat amb impregnació impermeable). (segons normativa CTE-DB HS 1, apartat 2.4.3.5).

*Capa drenant.* (coberta ajardinada) Grava i sorra de riu. La grava estarà exempta de substàncies estranyes i sorra de riu amb granulometria contínua, seca i neta i grandària màxima del gra 5 mm.

*Terra de plantació (coberta ajardinada).* Barreja formada per parts iguals en volum de terra franca de jardí, terra vegetal, sorra de riu, bruc i torba podent addicionar-se per a reduir pes fins a un 10% d'alleugerants: poliestirè expandit en boles o vermiculita.

*Sistema d'evacuació d'aigües.* Pot constar de canalons, albellons, baixants i sobreixidors. L'albelló o el canaló ha de ser una peça prefabricada, d'un material compatible amb el tipus d'impermeabilització que s'utilitzi i ha de disposar d'una ala de 10 cm d'amplada com a mínim a la vora superior. Han d'estar proveïts d'un element de

protecció per a retenir els sòlids que puguin obturar el baixant. (segons normativa CTE-DB HS 5)

### *Control i acceptació*

Es realitzarà la comprovació de la documentació de subministrament en tots els casos, comprovant que coincideix allò subministrat a l'obra amb allò indicat a la D.T. Es farà la identificació en funció del material del fabricant, tipus, dosificació, densitat, classe de producte, espessor mínim, dimensions i pes mínim.

Es realitzaran les comprovacions corresponents d'identificació i assaig en cada un dels següents capítols: Sistema de formació de pendents, Barrera contra el vapor i capes separadores, Capa d'impermeabilització amb làmines o material bituminós, Capa de Protecció. Materials ceràmics.

## **Execució**

### *Condicions prèvies*

Els paraments verticals es trobaran acabats. El forjat garantirà l'estabilitat, amb fletxa mínima, compatibilitat amb els moviments del sistema i compatibilitat química amb els components de la coberta. El suport base ha de ser uniforme, estar net i mancar de cossos estranys. La làmina impermeable ha d'evitar el contacte de les làmines impermeabilitzants bituminoses, de plàstic o de cautxú, amb petrolis, olis, grasses, dissolvents en general i especialment amb els seus dissolvents específics. Per a la funció de desolidarització s'utilitzaran productes no permeables a l'abeurada de morters i formigons. Se suspendran els treballs quan existeixi pluja, neu o la velocitat del vent sigui superior a 50 km/h, en aquest últim cas es retiraran els materials i eines que puguin desprendre's. Amb temperatures inferiors a 5 °C: comprovar si poden portar-se a terme els treballs d'acord amb el material a aplicar.

Els accessos i obertures que estiguin situats en un parament vertical es realitzaran disposant un desnivell de 20 cm d'altura com a mínim per sobre de la protecció de la coberta, protegit amb un impermeabilitzant que ho cobreixi i ascendeixi pels laterals del buit fins a una altura de 15 cm com a mínim per sobre d'aquest desnivell, o disposant-los reculats respecte del parament vertical 1 m com a mínim.

Els accessos i les obertures situats en el parament horitzontal de la coberta es realitzaran disposant al voltant del buit un ampit d'una altura per sobre de la protecció de la coberta de 20 cm com a mínim i impermeabilitzat.

Les juntes han d'afectar a les diferents capes de la coberta a partir de l'element que serveix de suport resistent. Les vores de les juntes han de ser amb cairell rom, amb un angle de 45° i l'amplària de la junta ha de ser major que 3 cm. La distància entre les juntes ha de ser com a màxim 15 m. Quan la distància entre juntes de dilatació de l'edifici sigui major de 15 m es realitzaran juntes de coberta l'ample no haurà de ser inferior a 15 mm i també al voltant dels elements sobresortints. A les juntes ha de col·locar-se un sellant. El segellat ha de quedar enrasat amb la superfície de la capa de protecció de la coberta. Les juntes de dilatació del paviment es segellaran amb un màstic plàstic no contaminant, havent-se realitzat prèviament la neteja dels cantells de les rajoles.

Perquè l'aigua de les precipitacions no es filtri per la rematada superior de la impermeabilització s'ha de realitzar mitjançant regata de 3x3 cm com a mínim, en la que ha de rebre's la impermeabilització amb morter en bisell, o mitjançant una reculada amb una profunditat major que 5 cm, i l'altura per sobre de la protecció de la coberta ha de ser major que 20 cm, o mitjançant un perfil metàl·lic inoxidable proveït

d'una pestanya almenys en la seva part superior. Quan es tracti de cobertes transitables, a més de l'esmentat anteriorment, la làmina en el seu lliurament als paraments quedarà protegida de la intempèrie i del trànsit per un sòcol. En els casos en que la làmina hagi de quedar exposada a la intempèrie serà de làmina autoprotegida o formulada per a la intempèrie.

En la trobada de la coberta amb la vora lateral ha de realitzar-se perllongant la impermeabilització 5 cm com a mínim sobre el front del ràfec o el parament o disposant un perfil angular amb l'ala horitzontal, que ha de tenir una amplària major que 10 cm.

Els sobreexidors a les cobertes planes que tinguin un parament vertical que les delimiti en tot el seu perímetre, han de disposar-se quan existeixi una sola baixant a la coberta, quan es prevegi que si s'obtura una baixant, l'aigua acumulada no pugui evacuar per altres baixants i quan l'obturació d'una baixant pugui produir una càrrega a la coberta que comprometi l'estabilitat. El sobreexidor ha de disposar-se a una altura intermitja entre el punt més baix i el més alt del lliurament de la impermeabilització al parament vertical. El sobreexidor ha de sobresortir 5 cm com a mínim de la cara exterior del parament vertical i disposar-se amb un pendent favorable a l'evacuació.

### *Fases d'execució*

*Sistema de formació de pendents.* Els baixants es protegiran amb para graves per a impedir la seva obstrucció durant l'execució del sistema de pendents. El pendent recomanat és el màxim possible, sempre que quedi garantida la permanència de la capa de grava en l'espessor necessari per a la protecció i llast del sistema. El seu espessor estarà comprès entre 30 cm i 2 cm; en cas d'excedir el màxim, es recorrerà a una capa de difusió de vapor i a xemeneies de ventilació. La inclinació de la formació de pendents quedarà condicionada, en el cas de cobertes amb paviment flotant, a la capacitat de regulació dels suports de les rajoles (resistència i estabilitat). Es rebaixarà al voltant dels albellons. El sistema de formació de pendents quedarà interromput per les juntes estructurals de l'edifici i per les juntes de dilatació. Abans de rebre la capa d'impermeabilització, l'aspecte del suport serà sec i també estarà sec en el seu espessor. *Coberta transitable no ventilada.* El pendent hauria de ser: entre 1 i 5% per a vianants, 1 i 15% per a vehicles. *Coberta ajardinada.* El pendent ha de tenir entre 1 i 5%. *Coberta no transitable.* El pendent ha de ser, segons protecció: amb grava entre 1 i 5%, amb làmina autoprotegida entre 1 i 15%. *Coberta transitable ventilada.* L'espessor del sistema de formació de pendents tindrà un mínim de 2 cm. La cambra d'aire haurà de permetre la difusió del vapor d'aigua a través de les obertures a l'exterior amatents, de manera que es garanteixi la ventilació creuada, situant-se les sortides d'aire 30 cm per sobre de les entrades, disposant-se les unes i les altres enfrontades. Es rebaixarà al voltant dels albellons. Quedarà interrompuda en les juntes estructurals de l'edifici i en les auxiliars de dilatació.

*Barrera de vapor.* Es col·locarà immediatament damunt del sistema de formació de pendent quan, (segons normativa, CTE-DB HE Limitació de la demanda energètica), es prevegi que vagin a produir-se condensacions en aquest element. La barrera contra el vapor ascendirà pels laterals i s'adherirà mitjançant soldadura a la làmina impermeabilitzant. Quan s'emprin les làmines de baixes prestacions, no seran necessàries soldadura d'encavalcament entre peces ni amb la làmina impermeable. Per làmines d'altres prestacions si ha d'estendre's sota el fons i els laterals de la capa d'aïllament tèrmic.

*Capa separadora.* Haurà d'intercalar-se una capa separadora per a evitar el risc de punxonament de la làmina impermeable. Serà necessari quan s'emprí impermeabilització amb làmines de PVC plastificat sobre panells com el poliestirè, que provoquin la migració de plastificants del PVC, quan la impermeabilització sigui amb làmines de PVC amb soldadura en fred o de EPDM, sobre panells aïllants sintètics o quan la impermeabilització sigui amb làmines asfàltiques aplicades amb bufador sobre qualsevol panell d'aïllament tèrmic, excepte els classificats com A1 i A2-s1,d0 .

*Aïllament tèrmic.* Ha de col·locar-se de forma contínua i estable.

*Capa d'impermeabilització.* Els paraments als que ha de lliurar-se la impermeabilització, han d'adequar-se i preparar-se per a assegurar que resulti correctament adherida i amb junta estanca. Hauran de preparar-se amb esquerdejat mestrejat i remolinat. La capa d'impermeabilització quedarà desolidaritzada del suport i de la capa de protecció només en el perímetre i en els punts singulars. Les condicions exigides són: estabilitat dimensional, compatibilitat amb els elements que es van a col·locar sobre ell, superfície llisa i de formes suaus, pendent adequat i humitat limitada. La impermeabilització ha de col·locar-se en direcció perpendicular a la línia de màxima pendent. Els encavalcaments han de quedar a favor del corrent d'aigua i no han de quedar alineats amb els de les fileres contigües. S'evitaran bosses d'aire en les làmines adherides. La imprimació ha de ser del mateix material que la làmina impermeabilitzant. Quan la impermeabilització sigui bituminosa, s'emprarà sistema bicapa, alternant les armadures per a assegurar l'estabilitat dimensional i la resistència a punxonament. Quan la impermeabilització sigui de material bituminós o bituminós modificat, quan el pendent sigui major del 15%, han d'utilitzar-se sistemes fixats mecànicament. Si el pendent està entre 5 i 15%, han d'usar-se sistemes adherits.

*Producte antiarrels (coberta ajardinada).* Es col·locarà arribant fins la part superior de la capa de terra.

*Capa drenant (coberta ajardinada).* La grava tindrà un espessor mínim de 5 cm, servirà com a primera base de la capa filtrant. La sorra de riu tindrà un espessor mínim de 3 cm i s'estendrà uniformement sobre la capa de grava. En els recs per aspersió les conduccions fins als ruixadors es realitzaran per la capa drenant. Les instal·lacions que hagin de discórrer pel terrat han de realitzar-se preferentment per les zones perimetrals, evitant el seu pas pels vessants.

*Terra de plantació (coberta ajardinada).* Es recomana que la profunditat de terra vegetal estigui compresa entre 20 i 50 cm. Per als tipus de plantes que precisin major profunditat han de situar-se en zones de superfície aproximadament igual a l'ocupada per la projecció de la seva copa i pròximes als eixos dels suports de l'estructura. Es triaran preferentment espècies de creixement lent i amb ports que no excedeixin els 6 m. Els camins per als vianants disposats en les superfícies ajardinades poden realitzar-se amb sorra en una profunditat igual a la de la terra vegetal separant-la d'aquesta per elements com murets de pedra maó o lloses de pissarra.

*Capa de protecció. Amb protecció de grava.* S'extremaran les mesures amb àrids de matxucat per a evitar riscos de punxonament. Els espessors no podran ser menors de 5 cm i seran en funció del tipus de coberta i l'altura de l'edifici, sempre tenint en compte que les cantonades aniran més llastrades que les vores i aquestes més que la zona central. Gruix de la capa  $\pm 10$ cm. *Amb enrajolat fix.* S'evitarà la col·locació a testa de les peces i s'establiran les juntes de dilatació necessàries per a prevenir les

tensions d'origen tèrmic. Per a la realització de les juntes entre peces s'emprarà material d'agafament, les peces aniran col·locades sobre solera de 25 mm, com a mínim, estesa sobre la capa separadora. *Amb enrajolat flotant.* Les peces sobre suports en enrajolat flotant han de disposar-se horitzontalment. Les peces o rajoles han de col·locar-se amb junta oberta. Les rajoles permetran, mitjançant una estructura porosa o per col·locació amb junta oberta, el flux d'aigua de pluja cap al pla inclinat de vessament, de manera que no es produeixin entollaments. *Amb capa de trànsit.* Quan l'aglomerat asfàltic s'aboqui en calent directament sobre la impermeabilització, l'espessor mínim ha de ser 8 cm. Quan l'aglomerat asfàltic s'aboqui sobre una capa de morter amatent sobre la impermeabilització, ha d'interposar-se entre aquestes dues capes una capa separadora per a evitar l'adherència entre elles de 4 cm d'espessor com a màxim i armada de tal manera que s'eviti la seva fissuració.

*Sistema d'evacuació d'aigües.* La trobada entre la làmina impermeabilitzant i la baixant es resoldrà amb una peça especialment concebuda i fabricada per a aquest ús, i compatible amb el tipus d'impermeabilització que es tracti. Els albellons estaran dotats d'un dispositiu de retenció dels sòlids i tindran elements que sobresurtin del nivell de la capa de formació de pendent a fi de minorar el risc d'obturació. Es realitzaran pous de registre per a facilitar la neteja i manteniment dels desguassos. L'element que serveix de suport de la impermeabilització ha de rebaixar-se al voltant dels albellons o en tot el perímetre dels canalons. La impermeabilització ha de perllongar-se 10 cm com a mínim per sobre de les ales. La unió de l'impermeabilitzant amb l'abelló o el canaló ha de ser estanca. Quan l'abelló es disposi a la part horitzontal de la coberta, ha de situar-se separat 50 cm com a mínim de les trobades amb els paraments verticals o amb qualsevol altre element que sobresurti de la coberta. La vora superior de l'abelló ha de quedar per sota del nivell de vessament de la coberta. Quan l'abelló es disposi en un parament vertical, ha de tenir secció rectangular. Quan es disposi un canaló la seva vora superior ha de quedar per sota del nivell de vessament de la coberta i ha d'estar fixat a l'element que serveix de suport. El suport de la impermeabilització, al voltant dels albellons haurà de rebaixar-se, com a mínim, 15 mm a fi d'evitar que els solapaments entre les làmines i la peça especial no remuntin el nivell de vessament de la làmina, el que provocaria entollaments. Els albellons es situen preferentment centrats entre els vessants o faldons per a evitar pendent excessius. En tot cas, separats almenys 0,5 m dels elements excel·lents i 1 m dels racons o cantons.

### *Control i acceptació*

Sistema de formació de pendent d'adequació a la D.T. Les juntes de coberta distanciades menys de 15 m.

Es realitzaran les comprovacions corresponents d'identificació i assaig en cada un dels següents capítols: Impermeabilització, Replanteig segons el nombre de capes i la forma de col·locació de les làmines, Aïllament tèrmic i Acabats.

### **Amidament i abonament**

m<sup>2</sup> totalment acabada, amidada en projecció horitzontal, incloent sistema de formació de pendent, barrera contra el vapor, aïllant tèrmic, capes separadores, capes de impermeabilització, capa de protecció i punts singulars (evacuació d'aigües, juntes de dilatació), incloent els encavalcaments, part proporcional de minvaments i neteja final. En coberta ajardinada també s'inclou capa drenant, producte antiarrels, terra de plantació, vegetació. No inclou sistema de reg.

## Verificació

La prova de servei per a comprovar la seva estanquitat, ha de consistir en una inundació fins a un nivell de 5 cm per sota del punt més alt del lliurament durant 24 hores (quan no sigui possible la inundació, rec continu de la coberta durant 48 hores). Transcorregudes 24 hores de l'assaig d'estanquitat es destaparan els desguassos permetent l'evacuació d'aigües per a comprovar el bon funcionament d'aquests.

## Normes d'aplicació

Codi Tècnic de l'Edificació. RD. 314/2006. CTE-DB HS, Document Bàsic de Salubritat; CTE-HE1, Demanda energètica; CTE-HS1, Impermeabilitat; CTE-DB SI, Seguretat en cas d'incendi; CTE-DB HR, Protecció al soroll; CTE-DB SE-AE. Resistència la vent, Seguretat Estructural-Accions a l'edificació.

Decret d'Ecoeficiència, demanda energètica. D.21/2006.

Condicions acústiques, NBE-CA-88. BOE 8/10/1988.

UNE. UNE 85.208-81. Permeabilitat a l'aire; UNE 85.212-83. Estanquitat; UNE 85.213-85. Resistència al vent; UNE 12.207:2000. Permeabilitat de l'aire.

### 3.3.1.2.- Cobertes inclinades

Parament de cobertura exterior d'un edifici que limita l'ambient exterior amb els espais interiors, tant en les parts opaques com a les translúcides, i en el que l'element d'acabat de coberta garanteix la estanquitat. La coberta té com a objectiu: separar, connectar i filtrar interior-exterior, satisfent els requisits de seguretat, habitabilitat i funcionalitat, garantint el compliment de les normatives actuals DB HE1 Limitació de la demanda energètica, DB HS1 protecció enfront de la humitat i DB HS5 evacuació d'aigües. Dins de les cobertes inclinades podem trobar les de forjat inclinat, que poden ser ventilades o no i les de forjat horitzontal que poden ser ventilades o no.

## Components

Sistema de formació de pendents, aïllament tèrmic, capa d'impermeabilització, teulada, sistema d'evacuació d'aigües, materials auxiliars.

*Característiques tècniques mínimes*

*Sistema de formació de pendents.* Serà necessari quan el suport resistent no tingui el pendent adequat al tipus de protecció i d'impermeabilització que es vagi a utilitzar. En coberta sobre forjat horitzontal el sistema podrà ser mitjançant: suports a base *d'envanets* de maó, *taulons* de peces alleugerides encadellades de ceràmica o formigó, rebudes amb pasta de guix, *capa de regularització* d'espessor 30 mm amb formigó, grandària màxima de l'àrid 10 mm, acabat remolinat, *estructura metàl·lica* lleugera en funció de la llum i del pendent; mitjançant placa ondulada o nervada de fibrociment, fixada mecànicament a les corretges, encavalcades lateralment una a una i frontalment en una dimensió de 30 mm com a mínim.

*Aïllament tèrmic.* Segons normativa CTE DB HE1. El material de l'aïllament tèrmic ha de tenir una cohesió i una estabilitat suficient per a proporcionar al sistema la solidesa necessària enfront de les sol·licitacions mecàniques. S'utilitzaran materials amb una conductivitat tèrmica menor a 0,06 W/m.K a 10°C i una resistència tèrmica major a 0,25 m<sup>2</sup>K/W. Generalment s'utilitzaran flassades de llana mineral, panells rígids o panells semirrígids, com perlita expandida (EPB), poliestirè expandit (EPS), poliestirè



extruït (XPS), poliuretà (PUR), flassades aglomerades de llana mineral (MW), Poliisocianurat (PIR).

*Capa de impermeabilització.* Pot ser recomanable la seva utilització en cobertes amb baixa pendent o quan l'encavalcament de les teules sigui escàs, i en cobertes exposades a aquest efecte combinat de pluja i vent. Per a aquesta funció s'utilitzaran làmines asfàltiques o altres làmines que no plantegin dificultats de fixació al sistema de formació de pendents, ni presentin problemes d'adherència per a les teules. Resulta innecessària la seva utilització quan la capa sota la teula estigui construïda per xapes ondulades o nervades encavalcades, o altres elements que prestin similars condicions d'estanquitat. La imprimació ha de ser del mateix material que la làmina. Amb materials bituminosos i bituminosos modificats, les làmines podran ser d'oxiasfalt o de betum modificat, amb poli (clorur de vinil) plastificat, amb un sistema de plaques.

*Teulada.* Pel rebut de les teules sobre suports continus es podrà utilitzar: morter de calç hidràulica, morter mixt, adhesius cimentosos o altres màstics adhesius, segons especificacions del fabricant del sistema. Per panells de poliestirè extruït, podran rebre's amb morter mixt, adhesius cimentosos o altres màstics adhesius compatibles amb l'aïllament, teules corbes o mixtes. La teulada podrà ser: de teula mixta de formigó, de teula ceràmica corba, de teula ceràmica plana o mixta.

*Sistema d'evacuació d'aigües.* Pot constar de canalons, albellons i sobreeixidors, dimensionats segons el càlcul descrit en la normativa del CTE DB-HS 5. El sistema podrà ser vist o ocult. Durant l'emmagatzematge i transport dels diferents components, s'evitarà la seva deformació per incidència dels agents atmosfèrics, d'esforços violents o cops, per a això s'interposaran lones o sacs. Els apilaments de cada tipus de material es formaran i explotaran de manera que s'eviti la seva segregació i contaminació, evitant-se una exposició perllongada del material a la intempèrie, formant els apilaments sobre superfícies no contaminants i evitant les barreges de materials de diferents tipus.

*Materials auxiliars.* Morters, llates d'empostissat de fusta o metàl·liques, fixacions.

### *Control i acceptació*

Es realitzaran les comprovacions corresponents d'identificació i assaig en cada un dels següents capítols: Aïllament tèrmic, teules ceràmiques o de ciment, plaques ondulades, nervades i planes, capa d'impermeabilització.

## **Execució**

### *Condicions prèvies*

La superfície del forjat ha de ser uniforme, plana, estar neta i mancar de cossos estranys per a la correcta recepció de la impermeabilització. El forjat garantirà l'estabilitat, amb fletxa mínima. En el D.T. es faran notar les especificacions relatives al tipus de teula (corba o plana, ceràmica o de formigó, dimensions, color, textura). També s'especificarà la disposició de les teules en el suport (encavalcaments frontal i lateral, rebut, sistema de fixació, etc.) i el pendent dels vessants. Es suspendran els treballs quan ploqui, nevi o la velocitat del vent sigui superior a 50 km/h retiraran els materials i eines que puguin desprendre's. Quan la formació de pendents sigui l'element que serveix de suport de la impermeabilització, la seva superfície ha de ser

uniforme i neta. A més a més el material que ho constitueix ha de ser compatible amb el material impermeabilitzant i amb la forma d'unió de dita impermeabilitzant a ell.

### *Fases d'execució*

*Sistema de formació de pendents.* Ha de tenir una cohesió i estabilitat suficients enfront de les sol·licitacions mecàniques i tèrmiques, i la seva constitució ha de ser adequada per al rebut o fixació de la resta de components. En funció del tipus de protecció, quan no hagi capa de impermeabilització, haurà de tenir un pendent mínim cap als elements d'evacuació d'aigua, segons la taula 2.10 del DB HS1. Garantirà l'estabilitat amb fletxa mínima el sistema de formació de pendents. La superfície per a suport de llatres d'empostissar i panells aïllants serà plana i sense irregularitats que puguin dificultar la fixació dels mateixos. La seva constitució permetrà l'ancoratge mecànic dels llatres d'empostissar. *Coberta de teula sobre forjat horitzontal:* En el cas de realitzar el pendent amb envans de sostremort, el tauler de tancament superior de la cambra d'aire haurà d'assegurar-se davant el risc de lliscament, especialment amb pendents pronunciats; alhora haurà de quedar independent dels elements sobresortints de la coberta i amb les juntes de dilatació necessàries a fi d'evitar tensions de contracció-dilatació, tant per retracció com per oscil·lacions de la temperatura. Ho podem fer a força d'envans de sostre mort rematats amb tauler de peces alleugerides (ceràmiques o de formigó) acabades amb capa de regularització o formigó o també l'utilització de panells o plaques prefabricats no permeables a l'aigua, fixats mecànicament, bé sobre corretges recolzades en parets de tres quarts de maó, en bigues metàl·liques o de formigó; o bé sobre entramat de fusta o estructura metàl·lica lleugera. La capa de regularització del tauló, per a fixació mecànica de les teules, tindrà un acabat remolinat, pla i sense resalts que dificultin la disposició correcta dels llatres d'empostissar o llistons. Quan el suport de la teulada estigui constituït per plaques ondulades o nervades, es tindran en compte l'encavalcament frontal entre plaques serà de 150 mm i l'encavalcament lateral vindrà donat per la forma de la placa i serà almenys d'una ona. Les llatres d'empostissar metàl·liques per la col·locació de les teules planes o mixtes es fixaran a la distància adequada que assegurï la punta perfecta, o si escau l'encavalcament necessari de les teules. Per a teules corbes o mixtes rebudes amb morter, la dimensió i modulació de l'ona o greca de les plaques serà la més adequada a la disposició canal- cobertores de les teules que hagin d'utilitzar-se. Quan les plaques i teules corresponguin a un mateix sistema se seguiran les instruccions del fabricant. En relació amb les tensions de dilatació - contracció per efecte de les oscil·lacions de la temperatura: El tauler de tancament superior de la cambra d'aire haurà d'assegurar-se davant el risc de lliscament, especialment amb pendents pronunciats; alhora haurà de quedar independent dels elements passants de la coberta i amb les juntes de dilatació necessàries a fi d'evitar tensions de contracció-dilatació, tant per retracció com per oscil·lacions de la temperatura. Les plaques prefabricades, ondulades o grecades, que s'utilitzin per al tancament de la cambra d'aire, aniran fixades mecànicament a les corretges amb cargols autorroscants i encavalcades entre si, de manera tal que es permeti el lliscament necessari per a evitar les tensions d'origen tèrmic.

*Aïllament tèrmic.* Ha de col·locar-se de forma contínua i estable. *Coberta de teula sobre forjat horitzontal:* Podran utilitzar-se flassades o panells semirrígids col·locats sobre el forjat entre els suports de la cambra ventilada. *Coberta de teula sobre forjat inclinat, no ventilat:* En el cas d'emprar llatres d'empostissar, l'espessor de l'aïllament coincidirà amb el d'aquests. Quan s'utilitzin panells rígids o panells semirrígids per a l'aïllament tèrmic, estaran col·locats entre llatres d'empostissar de fusta o metàl·lics i adherits al suport mitjançant adhesiu bituminosos. Si els panells rígids són de

superfície acanalada estaran disposats amb els canals paral·lels a la direcció del ràfec i fixats mecànicament al suport resistent. *Coberta de teula sobre forjat inclinat, ventilada:* En el cas d'emprar llatres d'empostissar, es col·locaran en el sentit del pendent albergant el material aïllant, conformaran la capa de aeració. L'altura de les llatres d'empostissar estarà condicionada pels espessors de l'aïllant tèrmic i de la capa de aeració. La distància entre llatres d'empostissar estarà en funció de l'ample dels panells, sempre que el mateix no excedeixi de 60 cm, en cas contrari, els panells es tallaran a la mesura apropiada per al seu màxim aprofitament. L'altura mínima de la cambra d'aire serà de 30 mm i sempre quedarà comunicada amb l'exterior.

*Capa d'impermeabilització.* Ha de col·locar-se en direcció perpendicular a la línia de màxima pendent. Les diferents capes de l'impermeabilització han de col·locar-se en la mateixa direcció i a trencajunts. Els encavalcaments han de quedar a favor del corrent d'aigua i no han de quedar alineats amb els de les fileres contigües. Excepcionalment podrà utilitzar-se en cobertes amb baixa pendent o quan l'encavalcament de les teules sigui escàs, i en cobertes especialment exposades a aquest efecte combinat de pluja i vent. Quan el pendent de la coberta sigui major que 15%, han d'utilitzar-se sistemes fixats mecànicament. *Amb materials bituminosos i bituminosos modificats.* Quan el pendent de la coberta estigui compresa entre 5 i 15%, han d'utilitzar-se sistemes adherits. Quan es vulgui independitzar el impermeabilitzant de l'element que li serveix de suport per a millorar l'absorció de moviments estructurals, han d'utilitzar-se sistemes no adherits. *Amb poli (clorur de vinil) plastificat.* Quan la coberta no tingui protecció, han d'utilitzar-se sistemes adherits o fixats mecànicament. Impermeabilització amb poliolefines. Han d'utilitzar-se làmines d'alta flexibilitat. *Impermeabilització amb un sistema de plaques.* L'encavalcament de les plaques ha d'establir-se d'acord amb el pendent de l'element que els serveix de suport i d'altres factors relacionats amb la situació de la coberta, tals com zona eòlica, tempestes i altitud topogràfica. Ha de rebre's o fixar-se al suport una quantitat de peces suficient per a garantir la seva estabilitat depenent del pendent de la coberta, del tipus de peces i de l'encavalcament de les mateixes, així com de la zona geogràfica de l'emplaçament de l'edifici. Quan es decideixi la utilització d'una làmina com impermeabilitzant, anirà simplement encavalcada, tibada i clavada i protegida pel tauler d'aglomerat fenòlic. Quan es decideixi la utilització de lamina asfàltica com impermeabilitzant, aquesta se situarà sobre suport resistent prèviament imprimit amb una emulsió asfàltica, havent de quedar fermament adherida amb bufador i fixades mecànicament amb els llistons o llatres d'empostissar.

*Cambra d'aire.* Durant la construcció de la coberta ha d'evitar-se que caiguin, rebaves de morter i brutícia en la cambra d'aire. Ha de situar-se en el costat exterior de l'aïllant tèrmic i ventilar-se mitjançant un conjunt d'obertures. L'altura mínima de la cambra d'aire serà de 30 mm. La cambra d'aire quedarà comunicada amb l'exterior, preferentment per ràfec i carener. *En coberta de teula ventilada sobre forjat inclinat,* la cambra d'aire es podrà aconseguir amb els llatres d'empostissar únicament o afegint a aquests un entaulat d'aglomerat fenòlic o una xapa ondulada. *En coberta de teula sobre forjat horitzontal:* La cambra ha de permetre la difusió del vapor d'aigua a través d'obertures a l'exterior col·locades de manera que es garanteixi la ventilació creuada. A aquest efecte les sortides d'aire se situaran per sobre de les entrades a la màxima distància que permeti la inclinació de la coberta; les unes i les altres, es disposaran enfrontades; preferentment amb obertures en continu. Les obertures aniran protegides per a evitar l'accés d'insectes, aus i rosegadors. Quan es tracti de limitar l'efecte de les condensacions davant condicions climàtiques adverses, al marge de l'aïllant que se situï sobre el forjat horitzontal, la capa sota teula aportarà l'aïllant tèrmic necessari.

*Teulada.* Ha de rebre's o fixar-se al suport una quantitat de peces suficient per a garantir la seva estabilitat depenent del pendent de la coberta, l'altura màxima del aiguavés, el tipus de peces i l'encavalcament de les mateixes, així com de la ubicació de l'edifici. L'encavalcament de les peces ha d'establir-se d'acord amb el pendent de l'element que els serveix de suport i d'altres factors relacionats amb la situació de la coberta, tals com zona eòlica, tempestes i altitud topogràfica. No s'admeten per a ús d'habitatge, la col·locació de la teula sense cap adherència quan l'estabilitat de la teulada es fii exclusivament al propi pes de la teula. *Teules corbes, mixtes i planes, rebudes amb morter.* El rebut ha de realitzar-se de forma contínua per a evitar el trencament de peces en els treballs de manteniment o accés a instal·lacions. En el cas de peces cobertores, aquestes es rebran sempre en ràfecs, careners i vores laterals d'aiguavés i altres punts singulars. Amb pendents de coberta majors del 70% i zones de màxima intensitat de vent, es fixaran la totalitat de les teules. Quan les condicions ho permetin i si no es fixen la totalitat de les teules, s'alternaran fila i filera. *Teules corbes rebudes amb morter sobre suport de ram de paleta.* Les peces canals es col·locaran totes amb coca de morter o adhesiu sobre el suport. En qualsevol cas, en ràfecs, careners i vores laterals de aiguavés i altres punts singulars, es rebran canals i cobertoress. Les cobertoress deixaran una separació lliure de passada d'aigua comprès entre 30 i 50 mm. *Teules rebudes amb morter sobri panells de poliestirè extruït acanalats.* Han de complir que el pendent no excedeixi del 49%. Que existeixi la necessària correspondència morfològica i els teules quedin perfectament encaixades sobre els plaques. Que és rebin totes els teules de ràfecs, careners, vores laterals de aiguavés, aiguafons i careners i altres punts singulars. *Teules corbes i mixtes rebudes sobre xapes ondulades en els seus diferents formats.* L'acoblament entre la teula i el suport ondulat en els seus diferents formats resulta imprescindible per a l'estabilitat de la teulada. Quan la fixació sigui sobre xapes ondulades mitjançant llatets d'empostissat metàl·lics, aquests seran perfils omega de xapa d'acer galvanitzat de 0,60 mm d'espessor mínim, col·locades paral·lel al ràfec. Les fixacions de les teules als llatets d'empostissat metàl·lics es faran amb cargols rosca xapa i es realitzaran de la mateixa manera que en el cas de llatets d'empostissat de fusta. Tot això es realitzarà segons especificacions del fabricant del sistema. *Teules planes i mixtes fixades mitjançant llistons i llatets d'empostissat de fusta o entaulats.* Les llatets d'empostissat i llistons de fusta seran de l'escarada que es determini per a cada cas, i es fixaran al suport amb la freqüència necessària tant per a assegurar la seva estabilitat com per a evitar el seu guerdament. Podran ser de fusta de pi, estabilitzades les seves tensions per a evitar guerdaments, seca, i tractada contra l'atac de fongs i insectes. Els trams de llatets d'empostissat o llistons es disposaran amb juntes de 10 mm, fixant ambdós extrems a un costat i altre de la junta. Les llatets d'empostissat s'interrompan en les juntes de dilatació de l'edifici i de la coberta. En cas d'existir una capa de regularització de taulers, sobre les quals hagin de fixar-se llistons o llatets d'empostissat, tindrà un espessor  $\geq 30$  mm. Els claus penetraran 25 mm en llatets d'empostissat d'almenys 50 mm. Els claus i cargols per a la fixació seran preferentment de coure o d'acer inoxidable, i els enganxis i claudàtors d'acer inoxidable o acer zincat. S'evitaran la utilització d'acer sense tractament anticorrosió.

*Sistema d'evacuació d'aigües. Canalons:* per a la formació del canaló han de disposar-se elements de protecció prefabricats o realitzats in situ. Han de disposar-se amb un pendent cap al desguàs del 1% com a mínim. Les peces de la teulada que aboquen sobre el canaló han de sobresortir 5 cm com a mínim sobre el mateix. Quan el canaló sigui vist, ha de disposar-se la vora més propera a la façana de tal forma que quedi per sobre de la vora exterior del mateix. Poden ser vistos i ocults. En ambdós casos els canalons es disposaran amb lleuger pendent cap a l'exterior, afavorint el vessament

cap a fora , de manera que un eventual embassament no reverteixi a l'interior. Per a la construcció de canalons de zinc, se soldaran les peces en tot el seu perímetre, les abraçadores a les que se subjectarà la xapa, s'ajustaran a la forma de la mateixa i seran de platina d'acer galvanitzat. Es col·locaran a una distància màxima de 50 cm i passat almenys 15 mm de la línia de teules del ràfec. Quan s'utilitzin sistemes prefabricats, amb acreditació de qualitat o document d'idoneïtat tècnica, se seguiran les instruccions del fabricant. Quan el canaló estigui situat al costat d'un parament vertical els elements de protecció per sota de les peces de la teulada han de disposar-se de tal forma que cobreixin una banda a partir de la trobada de 10 cm d'amplària com a mínim;) quan la trobada sigui en la part superior i intermedia del aiguavés, els elements han de cobrir 10 cm d'amplària com a mínim. Cada baixant servirà a un màxim de 20 m de canaló. *Canaletas de recollida.* El  $\phi$  dels albellons de les canaletes de recollida de l'aigua en els murs parcialment estancs ha de ser 110 mm com a mínim. Els pendents mínims i màxims de la canaleta i el nombre mínim d'albellons en funció del grau de impermeabilitat exigít al mur han de ser els quals s'indiquen en la normativa CTE DB HS1 taula 3.3.

*Punts singulars.* En la trobada de la coberta amb un parament vertical han de disposar-se elements de protecció prefabricats o realitzats in situ. Els elements de protecció han de cobrir com a mínim una banda del parament vertical de 25 cm d'altura per sobre de la teulada. Quan la trobada es produeixi en la part inferior del aiguavés, ha de disposar-se un canaló. Quan es produeixi en la part superior o lateral del aiguavés, els elements de protecció han de col·locar-se per sobre de les peces de la teulada i perllongar-se 10 cm com a mínim des de la trobada. *Ràfec,* les peces de la teulada han de sobresortir 5 cm com a mínim i mitja peça com a màxim del suport que conforma el ràfec. En la vora lateral han de disposar-se peces especials que volin lateralment més de 5 cm. *Aiguafons* Han de disposar-se elements de protecció prefabricats o realitzats in situ. Les peces de la teulada han de sobresortir 5 cm com a mínim sobre l'aiguafons. La separació entre les peces de la teulada dels dos aiguavés ha de ser 20 cm com a mínim.

*Careners* Han de disposar-se peces especials, que han de solapar 5 cm com a mínim sobre les peces de la teulada d'ambdós aiguavés. Les peces de la teulada de l'última filada horitzontal superior i les de la cumbrera han de fixar-se. Quan no sigui possible el solapament entre les peces d'una cumbrera en un canvi de direcció o en una trobada de careners aquesta trobada ha d'impermeabilitzar-se amb peces. *Lluernaris* Han d'impermeabilitzar-se les zones del aiguavés que estiguin en contacte amb el cercol del lucernario mitjançant elements de protecció prefabricats o realitzats in situ. En la part inferior del lluernari, els elements de protecció han de col·locar-se per sota de les peces de la teulada i perllongar-se 10 cm com a mínim des de la trobada i en la superior per damunt i perllongar-se 10 cm com a mínim. *Juntes de dilatació.* En el cas de aiguavés continu de més de 25 m, o quan entre les juntes de l'edifici la distància sigui major de 15 m, s'estudiarà l'oportunitat de formar juntes de coberta, en funció de la teulada i de les condicions climàtiques del lloc.

### *Control i acceptació*

Es realitzaran les comprovacions d'identificació i assaigs en cadascun dels següents capítols: formació de aiguavés, taulers, impermeabilització, aïllaments, tipus de teules, rafec, careners, lluernaris, aiguafons.

### **Amidament i abonament**

m<sup>2</sup> de coberta, totalment acabada, amidada sobre els plànols inclinats i no referida a la seva projecció horitzontal, incloent els solapaments, part proporcional de minvaments i trencaments, amb tots els accessoris necessaris; així com col·locació, segellat, protecció durant les obres i neteja final. No s'inclouen canalons ni albellons

### **Verificació**

La prova de servei per a comprovar la seva estanqueïtat, ha de consistir en la inundació per rec continu de la coberta durant 48 hores. Transcorregudes 24 hores de l'assaig d'estanqueïtat es destaparan els desguassos permetent l'evacuació d'aigües per a comprovar el bon funcionament d'aquests.

### **Normes d'aplicació**

Codi Tècnic de l'Edificació. RD. 314/2006. CTE-DB HS, Document Bàsic de Salubritat; CTE-HE1, Demanda energètica; CTE-HS1, Impermeabilitat; CTE-DB SI, Seguretat en cas d'incendi; CTE-DB HR, Protecció al soroll; CTE-DB SE-AE. Resistència la vent, Seguretat Estructural-Accions a l'edificació.

Decret d'Ecoeficiència, demanda energètica. D.21/2006.

Condicions acústiques, NBE-CA-88. BOE 8/10/1988.

UNE. UNE 85.208-81. Permeabilitat a l'aire; UNE 85.212-83. Estanqueïtat; UNE 85.213-85. Resistència al vent; UNE 12.207:2000. Permeabilitat de l'aire.

#### **3.3.1.3.- Obertures - lluernaris**

Element prefabricat de tancament d'obertures, per a la il·luminació de locals, amb possibilitat de ventilació regulable, en cobertes de pendent no superior al 5%. Muntatge de claraboia prefabricada de metacrilat, practicable o no, per a tancament de buit d'il·luminació en cobertes.

### **Components**

Cúpula, sòcol, sistema de fixació, membrana impermeabilitzant, bastiment de fusta per a fixació de claraboies col·locat sobre sòcol d'obra, muntatge de lluernari de plaques de policarbonat de 10 mm de gruix, amb suports de perfil d'alumini i junts d'estanqueïtat, per a tancament de buit d'il·luminació en cobertes.

#### *Característiques tècniques mínimes*

*Cúpula.* De material sintètic termoestable. Impermeable i inalterable als agents atmosfèrics.

*Sòcol.* Podrà ser prefabricat amb material i característiques iguals a la cúpula, o de fàbrica realitzada amb totxana i morter. Amb sòcol prefabricat amb fixacions mecàniques. Per a sòcol d'obra es col·loca sobre llistó de fusta.

*Sistema de fixació.* Serà estanc a la pluja.

*Membrana impermeabilitzant amb làmina de superfície autoprotegida.*

### *Control i acceptació*

Es realitzaran les comprovacions corresponents d'identificació i assaig en cada un dels següents capítols: Materials ceràmics. Impermeabilització, Cúpula, sòcol de material sintètic i sistema de fixació.

## **Execució**

### *Condicions prèvies*

El forjat garantirà l'estabilitat, amb fletxa mínima. No existirà cap incompatibilitat entre l'impermeabilitzant de la coberta i el de la claraboia. La coberta estarà en la fase d'impermeabilització. Es suspendran els treballs quan existeixi pluja, neu o la velocitat del vent sigui superior a 50 km/h, en aquest últim cas es retiraran els materials i eines que puguin desprendre's. La impermeabilització de la coberta s'ha de realitzar abans de col·locar l'element. El suport s'ha d'anivellar amb una recrescuda de morter.

### *Fases d'execució*

#### *Replanteig.*

*Sòcol.* L'element ha de ser estable i resistent. Les peces han d'estar col·locades a trencajunt i les filades han de ser horitzontals. Les cantonades han de quedar travades per filades alternatives. Ha de quedar travada a l'obra en els acords amb altres elements constructius. *Sòcol de fàbrica.* Ambdues cares del sòcol haurien d'anar esquerdejades, arrebossat reglejat i remolinades de 1 cm d'espessor.

*Fixació del sòcol. Claraboia per a sòcol prefabricat;* el sòcol de la claraboia ha de quedar fixat mecànicament al suport. La distància entre les fixacions ha de ser  $\leq 30$  cm i sempre una a cada cantonada. Entre el sòcol i la claraboia hi ha d'haver un sistema de circulació d'aire per a evitar condensacions. Alçària del sòcol sobre la capa d'acabat de la coberta:  $\geq 15$  cm. *Claraboia per a sòcol d'obra col·locada sobre llistó de fusta;* ha d'estar fixada mecànicament al suport. Entre el sòcol i la claraboia hi ha d'haver un sistema de circulació d'aire per a evitar condensacions. Alçària del punt més baix de la claraboia sobre l'acabat de la coberta:  $\geq 15$  cm. *Claraboia sense sòcol, col·locada sobre el sostre;* ha d'estar fixada mecànicament al sostre i la distància entre les fixacions ha de ser  $\leq 40$  cm. La superfície de fixació de la claraboia ha d'estar protegida fins al començament de la volta amb una làmina impermeabilitzant autoprotegida. El junt d'unió entre la capa impermeabilitzant i la volta de la claraboia s'ha de segellar amb betum calent i ha de ser  $\geq 4$  cm.

*Protecció i impermeabilització del sòcol.* La membrana impermeabilitzant es col·locarà vorejant el sòcol fins a la cara interior i encavalcarà 30 cm sobre la impermeabilització de la coberta. La membrana cobrirà els claus de fixació (en el cas de sòcol prefabricat). Les làmines de impermeabilització es col·locaran encavallades. La imprimació ha de ser del mateix material que la làmina. S'evitaran bosses d'aire en les làmines adherides.

*Fixació de la cúpula al sòcol o al sostre, i col·locació dels elements de protecció i d'estanquitat de les fixacions.* El conjunt dels elements col·locats ha de ser estanc. Les claraboies es distribuïran de manera homogènia sobre la coberta de la zona a il·luminar

evitant la coincidència amb els seus elements estructurals i igualment amb les juntes de dilatació. *Cúpula.* Quan vagi sobre sòcol de fàbrica anirà fixada als tacs amatents en el sòcol interposant les volanderes de goma. En el cas de claraboies amb sòcol prefabricat, es fixarà a la coberta amb claus separats 30 cm. Per a cúpules practicables, s'utilitzarà cercol rígid solidari a la cúpula amb ribet de goma per a tancament hermètic amb sòcol. Durà un dispositiu d'obertura accionable des de l'interior del local que permetrà graduar l'obertura de la claraboia i deixar-la fixa en la posició desitjada. En els locals on puguin produir-se gasos i vapors industrials agressius, serà necessari realitzar un estudi especial de protecció de claraboies. Quan puguin produir-se efectes de succió sobre la coberta superiors a 50 kg/m<sup>2</sup>, es recomana fer un estudi especial de la fixació de la claraboia. Quan siguin previsibles temperatures ambient superiors a 40°C, s'empraran exclusivament claraboies amb sòcol prefabricat. *Bastiment.* Replanteig de la posició i dels elements de fixació del bastiment. Anivellat del bastiment i fixació a l'obra. Retirada dels elements de protecció i repàs dels forats amb massilla. S'ha de muntar amb elements que garanteixin l'escairat fins que quedi ben travat a l'obra. En treure aquests elements de protecció s'han de tapar els forats amb massilla. El bastiment ha de quedar travat a l'obra amb fixacions mecàniques a distàncies  $\leq 30$  cm. Ha de quedar a escaire i al nivell previst.

#### *Control i acceptació*

Els materials o unitats d'obra que no s'ajustin a l'especificat haurien de ser retirats o, si escau, demolida o reparada la part d'obra afectada.

#### **Amidament i abonament**

ut de claraboia col·locada amb cúpula sobre sòcol. Completament acabada DT. Fins i tot part proporcional de minvaments i encavalcades, esquerdejat, arrebossat reglejat i remolinades per ambdues cares per a sòcols de fàbrica, elements especials, protecció durant les obres i neteja final.

#### **Normes d'aplicació**

Codi Tècnic de l'Edificació. RD. 314/2006. CTE-DB HS, Document Bàsic de Salubritat; CTE-HE1, Demanda energètica; CTE-HS1, Impermeabilitat; CTE-DB SI, Seguretat en cas d'incendi; CTE-DB HR, Protecció al soroll; CTE-DB SE-AE. Resistència la vent, Seguretat Estructural-Accions a l'edificació.

Decret d'Ecoeficiència, demanda energètica. D.21/2006.

Condicions acústiques, NBE-CA-88. BOE 8/10/1988.

UNE. UNE 85.208-81. Permeabilitat a l'aire; UNE 85.212-83. Estanquitat; UNE 85.213-85. Resistència al vent; UNE 12.207:2000. Permeabilitat de l'aire.

#### 1.- Claraboies transitables

Formació de claraboia trepitjable de peces de vidre emmotllat i premsat, col·locades amb morter de ciment, capaces de suportar sobrecàrregues no superiors a 600 kg/m<sup>2</sup>, en cobertes planes de pendent no superior al 15%.



## Components

Rajola de vidre, junta entre plaques, la resta de components de la instal·lació, armadura en barres corrugades per a formació de claraboies trepitjables, encofrat amb tauler de fusta per a formació de claraboies trepitjables.

*Característiques tècniques mínimes.*

*Rajola de vidre.* Modelat de vidre amb un mòdul d'elasticitat de 7.300 kg/m<sup>2</sup>, una transmissió lluminosa del 90%, d'espessor mínim de les parets de 10 mm. Presentarà dibuix antilliscant en la seva cara trepitjable i cavitat en l'oposada, la superfície lateral haurà d'assegurar la seva adherència al formigó.

*Junta entre plaques.* Planxa de plom de 2,50 mm d'espessor, màstic d'aplicació en calent amb base de quitrà i fibra de vidre i segellat que haurà de ser incorruptible i impermeable, compatible amb el vidre i el màstic de farciment.

*Làmina separadora.* Làmina bituminosa de 0,30 cm d'espessor.

*Control i acceptació*

Es realitzaran les comprovacions corresponents d'identificació i assaig en cada un dels següents capítols: rajola de vidre, formigó armat, làmina separadora.

## Execució

*Condicions prèvies*

La resta de l'estructura garantirà l'estabilitat, amb fletxa mínima, de placa de vidre i el material màstic de replè.

S'han d'aturar els treballs quan la velocitat del vent sigui superior a 50 km/h o plougui. S'ha de col·locar sobre el suport, abans de començar l'execució de la placa, una làmina bituminosa de gruix  $\geq 0,3$  cm, que ha de complir les especificacions del seu plec de condicions.

*Fases d'execució*

*Neteja i preparació de l'encofrat..*

*Replanteig de les línies dels nervis.*

*Col·locació de les peces.*

*Rajoles de formigó translúcid.* Les rajoles es distribuïran de manera homogènia en la coberta del local a il·luminar, evitant la coincidència amb les juntes de l'edifici. Cada placa de formigó translúcid estarà sustentada, almenys en dos dels seus costats oposats, per elements estructurals capaços de resistir el pes propi de la placa i les sobrecàrregues previsibles sobre la mateixa. El lliurament mínim de les plaques serà de 8 cm en el suport i la separació entre els modelatges de 5 cm. Es garantirà una fletxa no superior al 1/400 de la llum en les dues direccions.

*Formigó armat.* El formigó s'estendrà entre els modelats, es col·locaran les armadures, abocant-se després formigó fins a enrasar amb la cara superior de les rajoles. Es compactarà mitjançant picat.

*Junta entre plaques.* La planxa de plom es col·locarà en el moment del formigonat de les plaques. Els solapaments entre planxes seran de 10 mm.

*Làmina separadora.* Garantirà la independència de la placa als esforços originats per les deformacions de la resta de l'obra.

*Paràmetres de col·locació:* a les lloses amb un gruix de 25mm, els nervis perimetrals han de tenir un gruix superior o igual a 13cm, recolzar-se sobre un suport superior o igual a 8cm, amb una alçària del segellat inferior, superior o igual a 1,65cm; les lloses amb un gruix de 50mm, els nervis perimetrals han de tenir un gruix superior o igual a 15cm, recolzades sobre un suport superior o igual a 10cm, amb una alçària del segellat inferior, superior o igual a 2,35cm.

*Armadura.* Les armadures col·locades han d'estar netes, sense òxids no adherents, pintures, greixos ni altres substàncies perjudicials. Les armadures principals han de ser perpendiculars tant al suport com a les armadures secundàries i han de ser paral·leles al perímetre del suport. Hi ha d'haver una doble armadura en els nervis perimetrals de suport. Les armadures han d'estar subjectades sòlidament entre elles perquè puguin mantenir la seva posició durant l'abocada i la compactació del formigó. Distància entre les barres i les peces de vidre:  $\geq 2$  cm. Recobriment d'armadures:  $\geq 1$  cm.

*Encofrat.* Els elements que formen l'encofrat i les seves unions han de ser suficientment rígids i resistent per a garantir les toleràncies dimensionals i per a suportar, sense assentaments ni deformacions perjudicials, les accions estàtiques i dinàmiques que comporta el seu formigonament i compactació. Ha de ser suficientment estanc per a impedir una pèrdua apreciable de pasta entre els junts. El fons de l'encofrat ha de ser net en el moment de formigonar. Ha d'estar muntat de manera que permeti un desencofratge fàcil, que s'ha de fer sense xocs ni sotragades. El número i la separació dels puntals de suport de l'encofrat, ha de ser d'acord amb la càrrega total de l'element a formigonar. Han d'anar degudament travats en ambdós sentits. Els moviments locals de l'encofrat han de ser  $\leq 5$  mm, i els moviments del conjunt han de ser inferiors a 1/1000 de la llum. El termini del desencofrat ha de ser el que indiqui la DF.

*Abocada del morter en els nervis.* El conjunt dels elements col·locats ha de ser estanc. El conjunt de l'element ha de ser monolític. Les peces han de quedar alineades longitudinalment i transversalment. No hi ha d'haver cap contacte entre l'armadura o el suport metàl·lic i les peces de vidre. El junt perimetral ha d'estar segellat per dues zones, la inferior amb un màstic d'aplicació en calent compostat per quitrà i fibra de vidre; i la resta amb un segellat incorruptible, impermeable i compatible amb el vidre i amb el segellat. El morter ha de quedar enrasat amb la cara superior de les peces. Les rajoles i el formigó armat formaran entre si una retícula ortogonal. La superfície total de lluernaris estarà en funció de les coordenades geogràfiques de l'emplaçament, la neteja de l'ambient a l'interior del local i l'altura d'aquest.

### *Control i acceptació*

Els materials o unitats d'obra que no s'ajustin a l'especificat haurien de ser retirats o, si escau, enderrocada o reparada la part d'obra afectada.

## **Amidament i abonament**

m<sup>2</sup> de solera de modelats trepitjables de vidre premsat. Completament acabada segons projecte. Fins i tot part la proporcional de minvaments i solapes, encofrat i desencofrat, part proporcional d'elements de dilatació i segellat de juntes, protecció durant les obres i neteja final.

kg d'armadura, de pes calculat segons especificacions de la DT.

## **Normes d'aplicació**

Codi Tècnic de l'Edificació. RD. 314/2006. CTE-DB HS, Document Bàsic de Salubritat; CTE-HE1, Demanda energètica; CTE-HS1, Impermeabilitat; CTE-DB SI, Seguretat en cas d'incendi; CTE-DB HR, Protecció al soroll; CTE-DB SE-AE. Resistència la vent, Seguretat Estructural-Accions a l'edificació.

Decret d'Ecoeficiència, demanda energètica. D.21/2006.

Condicions acústiques, NBE-CA-88. BOE 8/10/1988.

UNE. UNE 85.208-81. Permeabilitat a l'aire; UNE 85.212-83. Estanquitat; UNE 85.213-85. Resistència al vent; UNE 12.207:2000. Permeabilitat de l'aire.

### 3.3.2.- Subsistema façanes

#### **3.3.2.1.- Tancaments**

Element construït que tanca o limita un edifici, un espai, etc...

1.- Façanes industrialitzades

1.a.- Murs cortina

Tancament d'edificis constituït per elements lleugers opacs o transparents fixats a una estructura auxiliar ancorada a l'estructura de l'edifici, on la fusteria pot quedar vista o oculta.

#### **Components**

Bases de fixació en els forjats, Anclatges, Estructura auxiliar, Sistema de fixació del vidre, Envidrament, Elements opacs de tancaments, Junta preformada d'estanquitat, Producte de segellat.

#### *Característiques tècniques*

*Bases de fixació en els forjats.* Estaran constituïdes per perfil d'acer amb un espessor mínim de galvanització per immersió de 40 micres. Així mateix duran soldades un mínim de dues patilles d'ancoratge i es disposaran uniformement repartides. Aniran proveïdes dels elements necessaris per a l'acoblament amb l'ancoratge.

*Ancoratges.* Estarà constituït per perfil d'acer amb un espessor mínim de galvanització per immersió de 40 micres. Així mateix anirà proveït dels elements necessaris per a l'acoblament amb la base de fixació, de manera que permeti el reglatge dels elements del mur cortina en les seves dues direccions laterals, i altra normal al mateix. Absorbirà els moviments de dilatació de l'edifici.

*Estructura auxiliar.* Existeixen dos sistemes: muntants verticals i travessers horitzontals, o únicament muntants verticals. Els muntants i travessers no presentaran deformacions ni guerxaments, el seu aspecte superficial estarà exempt de ratlles, cops o abonyegadura i els seus talls seran homogenis. Anirà proveït dels elements necessaris per a l'acoblament amb els ancoratges, travessers o panells complets i amb els muntants superior i inferior. Els muntants duran en els extrems els elements necessaris per a l'acoblament amb els panells i vindran protegits superficialment contra els agents corrosius. Els travessers i muntants podran ser d'alumini, d'espessor mínim 2 mm; acer conformat, d'espessor mínim 0,80 mm; acer inoxidable, d'espessor mínim 1,50 mm; PVC, etc. La perfilaria serà amb/sense trencament de pont tèrmic. Les bases de fixació, l'ancoratge i l'estructura auxiliar haurien de tenir la resistència suficient per a suportar el pes dels elements del mur cortina planta per planta.

*Sistema de fixació del vidre.* La fixació del vidre a l'estructura portant es podrà aconseguir per dues tècniques diferents: fixació mecànica mitjançant peces metàl·liques i trepants practicats al vidre; envidrament estructural: fixació elàstica amb adhesius, generalment silicones d'alt mòdul.

*Envidrament.* En cas que la fixació a l'estructura portant sigui mecànica, el vidre haurà de ser obligatòriament temperat. En cas envidrament estructural, el vidre podrà ser monolític o amb cambra d'aire, recuit, temperat, laminar, incolor, de color i amb capes selectives ja siguin reflectants o sota emissives. En ampits sempre seran vidres temperats. L'envidrament sempre durà un tractament de vores, com a mínim cantell sorrenc.

*Elements opacs de tancament.* Al seu torn estaran constituïts per una placa exterior i altra interior (d'acer, alumini, coure, fusta, vidre, zinc, etc.), amb un material aïllant intermedi que serà higroscòpic, (llana de vidre, poliestirè expandit, etc.). Els elements opacs seran resistents a l'abradió i als agents atmosfèrics.

*Junta preformada d'estanqueïtat.* Podrà ser de policloropropè, de PVC, etc.

*Producte de segellat.* Podrà ser de tipus Thiokol, silicones, etc.

### *Control i acceptació*

Es realitzaran les comprovacions corresponents d'identificació i assaig en cada un dels següents capítols: Perfils d'alumini anoditzat, Perfils laminats i xapes, Taulers de fusta o suro, Vidre, Escumes elastomèriques i Llana de vidre.

## **Execució**

### *Condicions prèvies*

En la vora del forjat inferior es marcaran els eixos de modulació passant-los mitjançant ploms a les successives plantes. Es comprovarà que estan col·locades totes les bases de fixació i existeix presa d'energia elèctrica cada 20 m., com a màxim en cada planta. El producte de segellat s'aplicarà a temperatura superior a 0 °C.

### *Fases d'execució*

Els ancoratges es fixaran a les bases de fixació de manera que permeti el reglatge del muntant una vegada col·locat. Es muntaran els muntants en façana unint-los als ancoratges per la seva banda superior permetent la regulació en les seves tres direccions, per a assolir la modulació, aplomat i anivellació. En l'extrem superior del muntant s'acoblarà un casquet que permeti el suport amb el muntant superior. Entre els muntants quedarà una junta de dilatació de 2 mm/m, mínima. Els travessers s'uniran als muntants per mitjà de casquets i altres sistemes. Entre el muntant i travesser, quedarà una junta de dilatació de 2 mm/m. Es col·locarà l'element opac o transparent de tancament sobre el mòdul del mur cortina, fixant-se a ell mitjançant ribets a pressió o altres sistemes. Es col·locarà la junta preformada d'estanqueïtat al llarg de les trobades del mur cortina amb els elements d'obra gruixuda, així com en la unió amb els elements opacs, transparents i fusteries, de manera que assegurï l'estanqueïtat a l'aire i a l'aigua permetent els moviments de dilatació del mur cortina. El panell complet s'unirà als muntants per casquets a pressió i angulars cargolats que permetin la dilatació, fent coincidir aquesta unió amb els perfils horitzontals del panell. Si s'escau, l'element de fusteria s'unirà per cargols amb juntes d'expansió o altres sistemes flotants a l'estructura auxiliar del mur cortina. En cas d'envidrament estructural, l'encolat dels vidres als bastidors metàl·lics es farà sempre en un taller climatitzat, mai a l'obra, per a evitar risc de brutícia o condensacions.

*Acabats.* El producte de segellat s'aplicarà en tot el perímetre de les juntes, comprovant abans d'estendre-la que no existeixen òxids, pols, grassa o humitat.

### *Control i acceptació*

Una comprovació per planta per planta.

Es realitzaran les comprovacions corresponents d'identificació o assaig en cada un dels següents capítols: Muntants i travessers, Mur cortina, Junta i Segellat.

### **Verificacions**

*Prova de servei.* Estanqueïtat de panys de façana a l'aigua de vessament. Resistència de muntant i travesser: apareixen deformacions o degradacions. Resistència de la cara interior dels elements opacs: s'esquerda o degrada el revestiment o s'ocasionen deterioracions en la seva estructura. Resistència de la cara exterior dels elements opacs: existeixen deformacions, degradacions, esquerdes, deterioracions o defectes apreciables.

### **Amidament i abonament**

m<sup>2</sup> de superfície de mur cortina executada (estructura, panells, envidrament), incloent o no l'estructura auxiliar fins i tot peces especials d'ancoratge, segellat i posterior neteja.

### **Normes d'aplicació**

Codi Tècnic de l'edificació. RD. 314/2006. CTE-DB SI. Seguretat en cas d'incendi; CTE-DB HE1. Limitació de la demanda energètica; CTE-DB SE-AE. Seguretat Estructural, Accions a l'Edificació; CTE-DB HS1. Protecció enfront de la humitat, Apartat 2.3. Fachadas.

Norma Básica de la Edificación, NBE-CA-88. BOE. 08/10/1988. Condiciones acústicas de los edificios.

Ley del ruido, Ley 37/2003. BOE. 18/11/2003.

Contaminación acústica. RD. 1513/2005.

Normas sobre la utilización de las espumas de urea-formol usadas como aislantes en la edificación. BOE. 13; 11/05/1984.

### 1.b.- Panells lleugers

Tancament opac d'edificis, sense funció estructural, constituït per elements prefabricats lleugers anclats a l'estructura de l'edifici.

#### Components

Panell, Sistema de subjecció, Juntes, Sellant

#### *Característiques tècniques mínimes*

*Panell.* El panell es subministrarà amb el seu sistema de subjecció a l'estructura de l'edifici, que garantirà, una vegada col·locat el panell, la seva estabilitat així com la seva resistència a les sol·licitacions previstes. El panell podrà ser d'un material homogeni, (plàstic, metàl·lic, etc.), o bé compost de capa exterior de tipus plàstic o metàl·lic (acer, alumini, acer inoxidable, fusta, material sintètic etc.), capa intermitja de material aïllant i una làmina interior de material plàstic, metàl·lic, fusta, etc. Els cantells del panell presentaran la forma adequada i/o es subministrarà amb els elements accessoris necessaris perquè les juntes resultants de la unió entre panells i d'aquests amb els elements de la façana, una vegada segellades i acabades siguin estances a l'aire i a l'aigua i no donin lloc a ponts tèrmics. El material que constitueixi l'aïllament tèrmic podrà ser fibra de vidre, escuma rígida de poliestirè extruïda, escuma de poliuretà, etc. En cas de panells d'acer aquest duran algun tipus de tractament com prelacat, galvanització, etc. En cas de panells d'alumini, l'espessor mínim del anoditzat serà de 20 micres en exteriors i 25 micres en ambient marí. En cas d'anar lacats, l'espessor mínim del lacat serà de 80 micres.

*Sistema de subjecció.* Quan la rigidesa del panell no permeti un sistema de subjecció directe a l'estructura de l'edifici, el sistema inclourà elements auxiliars com corretges en Z o C, perfils intermedis d'acer, etc., a través dels quals es realitzarà la fixació. S'indicaran les toleràncies que permet el sistema de fixació, d'aplomat entre l'element de fixació més sortint i qualsevol altre i de distància entre plànols horitzontals de fixació. Els elements metàl·lics que comprenen el sistema de subjecció quedaran protegits contra la corrosió. El sistema de fixació del panell a l'estructura secundària podrà ser vist o ocult mitjançant clips, cargols autorroscants, etc.

*Juntes.* Les juntes entre panells podran ser plenes, o mitjançant perfils, etc.

*Sellant.* Podrà ser mitjançant productes pastosos o bé perfils preformats.

#### *Control i acceptació*

Es realitzaran les comprovacions corresponents d'identificació i assaig en cada un dels següents capítols: Perfils d'alumini anoditzat, Perfils laminats i xapes, Taulers de fusta o suro i Llana de vidre.

## Execució

### Condicions prèvies

Es replantejaran els eixos verticals de juntes a cada planta els eixos horitzontals de juntes i es fixaran els elements de subjecció del panell als elements previstos ancorats a l'estructura de l'edifici.

### Fases d'execució

Es subjectaran provisionalment els panells, i s'alinearàn, anivellaran i aplomaran tots els panells d'una mateixa planta. S'amidarà l'ample de la junta en tot el seu perímetre. Se subjectaran definitivament els panells als elements que s'hauran previst ancorats a l'estructura de l'edifici.

*Acabats.* El producte de segellat s'aplicarà en tot el perímetre de les juntes per a garantir la seva estanqueïtat i acabat exterior, comprovant abans que aquestes estaran netes de pols, olis o grasses.

### Control i acceptació

Una comprovació cada 100 m<sup>2</sup> de façana i no menys d'un per planta.  
Les condicions de no acceptació podran ser: l'alineació de panells amidada en els cants dels panells present variacions superiors a la tolerància de fabricació més 2 mm en 1 m, l'aplomat entre dos panells present variacions superiors a 2 mm comprovada amb regla de 1 m, la subjecció sigui distinta a l'especificada per la D.F., presència d'elements metàl·lics no protegits contra l'oxidació, l'ample de la junta vertical sigui inferior a l'ample mínim, l'ample de la junta horitzontal sigui inferior a l'ample mínim.

## Verificació

*Prova de servei.* Estanqueïtat de panys de façana a l'aigua de vessament.

## Amidament i abonament

m<sup>2</sup> de superfície de tancament executat (panells, juntes i segellat), fins i tot peces especials d'ancoratge a l'estructura auxiliar o de l'edifici, i posterior neteja.

### Normes d'aplicació

Codi Tècnic de l'edificació. RD. 314/2006. CTE-DB SI. Seguretat en cas d'incendi; CTE-DB HE1. Limitació de la demanda energètica; CTE-DB SE-AE. Seguretat Estructural, Accions a l'Edificació; CTE-DB HS1. Protecció enfront de la humitat, Apartat 2.3. Fachadas.

Norma Bàsica de la Edificació, NBE-CA-88. BOE. 08/10/1988. Condiciones acústicas de los edificios.

Ley del ruido, Ley 37/2003. BOE. 18/11/2003.

Contaminación acústica. RD. 1513/2005.

Normas sobre la utilización de las espumas de urea-formol usadas como aislantes en la edificación. BOE. 13; 11/05/1984.

## 1.c.- Panells pesats

Tancament d'edificis, sense funció estructural, constituït per elements prefabricats pesats ancorats a l'estructura de l'edifici.

### **Components**

Panell, Sistema de subjecció, Juntes i Sellant.

#### *Característiques tècniques mínimes*

*Panell.* El panell de formigó podrà ser de tipus: *Massís*, amb diferents acabats superficials; *Alleugerit amb blocs alleugerants*; *Compost*, format per dues capes de formigó i una intermèdia de material aïllant; *De blocs de formigó o ceràmics*. El panell presentarà les seves arestes definides i estarà exempt de fissures i coques que puguin afectar a les seves condicions de funcionalitat. Els cantells del panell presentaran la forma adequada perquè les juntes resultants de la unió entre panells i d'aquests amb els elements de la façana, una vegada segellades i acabades, siguin estances a l'aire i a l'aigua i no donin lloc a ponts tèrmics. Serà capaç de resistir les sol·licitacions derivades del desmoldejat i aixecament pel transport i de l'hissat i muntatge en obra. Se subministrarà amb el seu sistema de subjecció a l'estructura de l'edifici, que garantirà, una vegada col·locat el panell, la seva estabilitat així com la seva resistència a les sol·licitacions previstes. S'indicaran els coeficients de dilatació tèrmica i d'inflament, així com les toleràncies de fabricació i resistència tèrmica del panell.

*Sistema de subjecció.* Garantirà la fixació del panell a l'estructura de l'edifici, així com la seva resistència a les sol·licitacions de vent i variacions de temperatura. Quedaran protegits contra la corrosió.

*Juntes.* Quan el panell constitueixi només la fulla exterior del tancament, podran adoptar-se cantells plans que donin lloc a juntes horitzontals i verticals plans. Quan el panell constitueixi el tancament complet, s'adoptarà preferentment entre panells: en cantells horitzontals, formes que donin lloc a juntes amb ressalts i rebaixos complementaris; en cantells verticals, formes que donin lloc a juntes amb cambra de descompressió.

*Sellant.* Podrà ser de productes pastosos (morters elàstics, morters de resines, etc.) o bé perfils preformados i gomes.

#### *Control i acceptació*

Es realitzaran les comprovacions corresponents d'identificació i assaig en cada un del capítol: *Perfils laminats i xapes*, Identificació. Material. Dimensions. Espessors i característiques. Comprovació de protecció i acabat dels perfils.

Els materials i equips d'origen industrial, haurien de complir les condicions funcionals i de qualitat que es fixen en les corresponents normes i disposicions vigents relatives a fabricació i control industrial. Quan el material o equip arribi a obra amb certificat d'origen industrial que acrediti el compliment d'aquestes condicions, normes o disposicions, la seva recepció es realitzarà comprovant, únicament, les seves característiques aparents.



## **Execució**

### *Condicions prèvies*

Es replantejarà i es fixaran els elements de subjecció del panell als elements previstos ancorats a l'estructura de l'edifici, posteriorment es replantejaran els eixos verticals de juntes, i planta a planta, els eixos horitzontals de juntes

### *Fases d'execució*

S'elevant i situarà el panell a la façana. Es subjectarà el panell, i s'alinejarà, anivellarà i aplomarà el panell una vegada presentats tots els panells d'una planta o aquells que hagin de quedar compresos entre elements fixos de la façana. S'amidarà l'ample de la junta en tot el seu perímetre. Se subjectarà definitivament el panell als elements que s'hauran previst ancorats a l'estructura de l'edifici. Quan la solució de junta vertical sigui amb cambra de descompresió, s'impermeabilitzarà el cantell superior del panell en una longitud no menor de 10 cm a cada costat de la junta, previ a la col·locació dels panells superiors.

*Acabats.* El producte de segellat s'aplicarà en tot el perímetre de les juntes per a garantir la seva estanqueïtat i acabat exterior, comprovant abans que aquestes estaran netes de pols, olis o grasses.

### *Control i acceptació*

Una comprovació cada 100 m<sup>2</sup> de façana i no menys d'un per planta. Les condicions de no acceptació podran ser: L'alineació i aplomat de panells amidada en els cants dels panells present variacions superiors a la tolerància de fabricació més 2 mm. La subjecció sigui distinta a l'especificada per la D.F. L'ample de la junta vertical sigui inferior a l'ample mínim. L'ample de la junta horitzontal sigui inferior a l'ample mínim. Presència d'elements metàl·lics no protegits contra l'oxidació. L'ample de la junta no quedi totalment tancat pel sellador. La presència de rebaves o despreniments. En juntes amb cambra de descompresió el sellador s'ha introduït en la cambra i/o s'ha segellat la zona de comunicació d'aquesta amb l'exterior.

## **Verificació**

Estanqueïtat de panys de façana a l'aigua de vessament.

## **Amidament i abonament**

m<sup>2</sup> de superfície de tancament executat, incloent panells, juntes i segellat, fins i tot peces especials d'ancoratge i posterior neteja.

## **Normes d'aplicació**

Codi Tècnic de l'edificació. RD. 314/2006. CTE-DB SI. Seguretat en cas d'incendi; CTE-DB HE1. Limitació de la demanda energètica; CTE-DB SE-AE. Seguretat Estructural, Accions a l'Edificació; CTE-DB HS1. Protecció enfront de la humitat, Apartat 2.3. Fachadas.

Norma Bàsica de la Edificaci3n, NBE-CA-88. BOE. 08/10/1988. Condiciones acústicas de los edificios.

Ley del ruido, Ley 37/2003. BOE. 18/11/2003.

Contaminaci3n acústica. RD. 1513/2005.

Normas sobre la utilizaci3n de las espumas de urea-formol usadas como aislantes en la edificaci3n. BOE. 13; 11/05/1984.

## 2.- Façanes de fàbrica

Tancament de ma3 d'argila cuita o bloc d'argila alleugerida o de formig3, pres amb morter compost per ciment i/o calç, sorra, aigua i de vegades additius, que constitueix façanes compostes de diverses fulles, amb/sense cambra d'aire, podent ser sense revestir (cara vista) o amb revestiment, de tipus continu o aplacat.

### *Components*

*Revestiment exterior.* Si l'aïllant es col·loca en la part exterior de la fulla principal de ma3, podrà ser d'adhesiu ciment3s millorat armat amb malla de fibra de vidre acabat amb revestiment plàstic prim, etc. Si l'aïllant es col·loca en la part interior, podrà ser de morter amb additius hidrofugants, etc.

*Fulla principal.* Formada per: maons d'argila cuita, bloc de formig3, morter

*Revestiment intermig.* Serà d'esquerdejat de morter mixt, morter de ciment amb additius hidrofugants, etc. Sempre necessari quan la fulla exterior sigui de ma3 caravista.

### *Cambra d'aire.*

*Aïllament tèrmic.* Podrà ser de llana mineral, panells de poliuretà, de poliestirè expandit, de poliestirè extruït, etc.

*Fulla interior.* Podrà ser de fulla de ma3 ceràmic, panell de guix laminat sobre estructura portant de perfils d'acer galvanitzat, panell de guix laminat amb aïllament tèrmic incl3s, fixat amb morter, etc.

### *Revestiment interior.*

### *Característiques tècniques mínimes*

*Maons.* Compliran les condicions que s'especifiquen en el Plec general per a la recepci3 dels maons ceràmics a les obres de construcci3, RL-88. La resistència a compressi3 dels maons massissos i perforats, no serà inferior a 100 Kp/cm<sup>2</sup>. La resistència a compressi3 dels maons buïts emprats en fàbriques resistents no serà inferior a 50 Kp/cm<sup>2</sup>. En cas de fàbrica de ma3 d'obra vista, serà adequat un morter una mica menys resistent que el ma3: un M-8 per a un ma3 R-10, o un M-16 per a un ma3 R-20.

*Blocs de formig3.* Els blocs podran ser de diferents tipus, categories i graus segons normes UNE. El tipus ve definit pel seu índex de massís (buit o massís), acabat (cara vista o a revestir) i dimensions. La categoria (R3, R4, R5, R6, R8 O R10), ve definida per la resistència del bloc a compressi3; d'altra banda, el grau (I o II), vindrà donat per la seva capacitat d'absorbir aigua. Els blocs per a revestir no tindran fissures en les seves cares vistes i han de presentar una teixidura superficial adequada per a facilitar

l'adherència del possible revestiment. Els blocs cara vista haurien de presentar en les seves cares exteriors una coloració homogènia i una teixidura uniforme, no havent d'oferir en aquestes cares coqueries, escrostonaments o escantellament. Els materials emprats en la fabricació dels blocs de formigó (ciments, aigua, additius, àrids, formigó), compliran amb les normes UNE sense perjudici de l'establert en la Instrucció EHE. Les característiques d'aspecte, geomètriques, físiques, mecàniques, tèrmiques, acústiques i de resistència al foc dels blocs de formigó compliran l'especificat en les normes UNE. En el cas de peces especials, aquestes haurien de complir les mateixes característiques físiques i mecàniques exigides als blocs. La resistència a compressió dels blocs de formigó resistents amb funció estructural serà major o igual a  $6 \text{ N/mm}^2$ .

*Morter.* En la confecció de morters, s'utilitzaran les calç aèries i orgàniques classificades a la Instrucció per a la Recepció de Calç RC-92. Les sorres emprades compliran les limitacions relatives a grandària màxima de grans, contingut de fins, granulometria i contingut de matèria orgànica establertes a la Norma DB SE-F. Així mateix s'admetran totes les aigües potables i les tradicionalment emprades. D'altra banda, el ciment utilitzat complirà les exigències quant a composició, característiques mecàniques, físiques i químiques que estableix la Instrucció per a la recepció de ciments RC-03. Els possibles additius incorporats al morter abans o durant el pastat, arribaran a obra amb la designació corresponent segons normes UNE, així com la garantia del fabricant que, l'additiu, agregat en les proporcions i condicions previstes, produeix la funció principal desitjada. Les barreges preparades, (envasades o a orri) en sec per a morters duren el nom del fabricant i la dosificació segons la Norma DB SE-F, així com la quantitat d'aigua a afegir per a obtenir les resistències dels morters tipus. La resistència a compressió del morter estarà dins dels mínims establerts a la Norma DB SE-F. Així mateix, la dosificació seguirà l'establert a la Norma DB SE-F, quant a parts en volum dels seus components..

*Cambra d'aire.* Si escau, tindrà un espessor mínim de 3 cm i contarà amb separadors de la longitud i material adequats (plàstic, acer galvanitzat, etc.), sent recomanable que disposin de goteró. Podrà ser ventilada (molt ventilada, lleugerament ventilada) o sense ventilar. En cas de revestiment amb aplacat, la ventilació es produirà a través dels elements del mateix.

*Revestiment interior.* Serà de guarnit i arrebossat de guix i complirà l'especificat en el plec de l'apartat corresponent.

### *Control i acceptació*

Es realitzaran les comprovacions corresponents d'identificació i d'assaigs en cada un dels capítols següents: ciment, aigua, calç, àrids, morters i maons.

Es realitzaran les comprovacions corresponents d'identificació i d'assaigs en cada un dels capítols següents: bloc de formigó, ciments, aigua, calç, àrids i morters.

## **Execució**

### *Condicions prèvies*

Les fàbriques es treballaran sempre a una temperatura ambient que oscil·li entre 5 i 40 °C. Si se sobrepassen aquests límits, 48 hores després, es revisarà l'obra executada. Les parts recentment executades es protegiran amb plàstics per a evitar el rentat dels morters, l'erosió de les juntes i l'acumulació d'aigua en l'interior del mur. Es procurarà

col·locar com més aviat millor elements de protecció, com ampits, cavallons, etc. Es mantindrà humida la fàbrica recentment executada, per a evitar una evaporació de l'aigua del morter massa ràpida, fins que arribi a la resistència adequada. Si ha gelat abans d'iniciar el treball, s'inspeccionaran les fàbriques executades, havent de demolir les zones afectades que no garanteixin la resistència i durabilitat establertes. Si la gelada es produeix una vegada iniciat el treball se suspendrà, protegint el recentment construït amb flassades d'aïllant tèrmic o plàstics. Les fàbriques haurien de ser estables durant la seva construcció, pel que s'elevaran alhora que les seves corresponents travaments. En els casos on no es pugui garantir la seva estabilitat enfront d'accions horitzontals, es travaran a elements suficientment sòlids. Quan el vent sigui superior a 50 km/h, es suspendran els treballs i s'asseguraran les fàbriques de maó realitzades.

*Fulla principal: fàbrica de maó o de bloc.* S'exigirà la condició de limitació de fletxa als elements estructurals fletxats: bigues de cantonada o rematades de forjat Acabada l'estructura, es comprovarà que el suport (forjat, llosa, riostra, etc.) hagi fraguat totalment, estigui sec, anivellat i net de qualsevol resta d'obra. Comprovat el nivell del forjat acabat, si hi ha alguna irregularitat s'emplenarà amb una coca de morter. En cas d'utilitzar llindes metàl·liques seran resistents a la corrosió o estaran adequadament protegits contra ella, abans de la seva col·locació.

*Revestiment intermig.* La fulla principal no ha de tenir desploms ni falta de planeïtat i s'hagin col·locat els pre-cèrcols en els buits. Es comprovarà que la fàbrica hagi endurit. En cas que existeixin superfícies llises de formigó, es crearà rugositat mitjançant picat o col·locant una malla de reforç.

*Aïllant tèrmic.* La fulla principal no ha de tenir desploms ni falta de planeïtat, en el cas que es vagin a col·locar panells rígids. Si existeixen defectes considerables en la superfície del revestiment es corregiran, per exemple aplicant una capa de morter de regularització, per a facilitar la col·locació i l'ajustament dels panells.

*Fulla interior: fàbrica de maó.* La neteja del suport (forjat, llosa, riostra, etc.), així com la correcta col·locació de l'aïllant.

*Fulla interior: extradosat autoportant de plaques de guix laminat sobre perfilaria.* A la fulla principal s'han de col·locar les fusteries i caixes de persianes. La cara interior de la fulla principal es netejarà de restes de morter amb un raspall de pues metàl·liques i es taparan els desperfectes.

*Revestiment exterior: esquerdejat de morter.* La fàbrica ha d'endurir. Es netejarà la fàbrica de qualsevol resta de morter, gratant-la amb un raspall de pues metàl·liques i es taparan els desperfectes amb el mateix morter de l'esquerdejat. En cas que existeixin superfícies llises de formigó (llindes), es crearà rugositat mitjançant picat o col·locant una malla de reforç, amb solapes de 10 cm. En cas de pilars, bigues i biguetes d'acer, es folraran prèviament amb peces ceràmiques o de ciment.

### *Fases d'execució*

*Fulla principal: fàbrica de maó o de bloc. Replanteig.* Es replantejarà la situació de la façana, comprovant les desviacions entre forjats per a verificar que és possible l'execució dels revestiments previstos. Serà necessària la verificació del replanteig per la D.F. Es col·locaran mires rectes i aplomades en la cara interior de la façana en totes les cantonades, buits, retranquejos, juntes de moviment, i en trams cecs a distàncies

no majors que 4 m. Es marcarà un nivell general de planta en els pilars amb un nivell d'aigua. Es realitzarà el replanteig horitzontal de la fàbrica assenyalant en el forjat la situació dels buits, de les juntes de dilatació i d'altres punts d'inici de la fàbrica, segons el plànol de replanteig de la D.T., i de manera que no es precisi col·locar peces menors de mig maó. Les juntes de dilatació de la fàbrica es disposaran de tal forma que cada junta estructural coincideixi amb una d'elles. Es disposarà dels pre-cèrcols en obra. El replanteig vertical es realitzarà de forjat a forjat, marcant en les regles les altures de les filades, de l'ampit i de la llinda. S'ajustarà el nombre de filades per a no haver de tallar les peces. En el cas de blocs, és convenient que en projecte s'hagin establert les altures lliures entre forjats considerant la dimensió nominal d'altura del bloc. En aquest cas es calcularà l'espessor del junta horitzontal (1 cm + 2 mm, generalment) per a encaixar un nombre sencer de blocs entre referències de nivell successives. La primera filada en cada planta es rebrà sobre capa de morter de 1 cm d'espessor, estesa en tota la superfície de seient de la fàbrica. Les filades s'executaran anivellades, guiant-se dels panys de paret que marquen la seva altura. Es comprovarà que la filada que s'està executant no es desploma sobre l'anterior. Les fàbriques s'aixecaran per filades horitzontals senceres. Les trobades de cantons o amb altres fàbriques, es faran mitjançant lligades en tot el seu espessor i en totes les filades.

*Col·locació de maons d'argila cuita.* Els maons s'humitejaran abans de la seva col·locació, perquè no absorbeixin l'aigua del morter, llevat de els maons de baixa succió (hidrofugats, klinker, etc.), en aquest cas se seguiran les indicacions del fabricant. Els maons es col·locaran refregant, utilitzant suficient morter perquè penetri en els buits del maó i les juntes quedin farcides. Es recolliran les rebaves de morter sobrant en cada filada. En el cas de fàbriques cara vista, a mesura que es vagi aixecant la fàbrica s'anirà netejant i realitzant les nafres (primer les nafres verticals per a obtenir les horitzontals més netes). Així mateix, es comprovarà mitjançant l'ús de plomades la verticalitat de tot el mur i també el plom de les juntes verticals corresponents a filades alternes. Aquestes juntes seguiran la llei de trava emprada segons el tipus d'aparell que s'hagi triat. En el cas de col·locació d'armadures de reforç, aquestes se situaran en el morter cada cert nombre de filades, segons el tipus d'armadura. Per exemple, cada 60 cm amb cintres de diàmetre 5 mm.

*Col·locació de blocs d'argila alleugerida.* Els blocs s'humitejaran abans de la seva col·locació. Les juntes de morter de seient es realitzaran de 1 cm d'espessor com a mínim en una banda única. Els blocs es manejaran amb les dues mans, introduint cada dit polze en l'orifici practicat a aquest efecte, i es col·locaran sense morter en la junta vertical. S'assentaran verticalment, no a refregat, fent topall amb l'encadellat, i copejant amb una maça de goma perquè el morter penetri en les perforacions. Es recolliran les rebaves de morter sobrant. Es comprovarà que l'espessor del junt horitzontal una vegada assentats els blocs estigui comprès entre 1 i 1,5 cm. La separació entre juntes verticals de dues filades consecutives haurà de ser igual o major a 7 cm. Per a ajustar la modulació vertical es podran variar els espessors de les juntes de morter (entre 1 i 1,5 cm), o s'utilitzaran peces especials d'ajustament vertical o peces tallades en obra amb talladora de taula.

*Col·locació de blocs de formigó.* A causa de la conicitat dels alvèols dels blocs buits, la cara que té més superfície de formigó es col·locarà en la part superior per a oferir una superfície de suport major al morter de la junta. Els blocs es col·locaran secs, humitejant únicament la superfície del bloc en contacte amb el morter, si el fabricant ho recomana. Per a la formació de la junta horitzontal, en els blocs cecs el morter s'estendrà sobre la cara superior de manera completa; en els blocs buits, es col·locarà sobre les parets i envanets, salvo quan es pretengui interrompre el pont tèrmic i la transmissió d'aigua a través de la junta, que només es col·locarà sobre les parets, quedant el morter en dues bandes separades. Per a la formació de la junta

vertical, s'aplicarà morter sobre els sortints de la testa del bloc, pressionant-lo per a evitar que caigui al transportar-lo per a la seva col·locació en la filada. Les juntes tindran suficient morter per a assegurar una bona unió bloc-morter. Els blocs es duran a la seva posició mentre el morter estigui encara tou i plàstic. Es llevarà el morter sobrant evitant caigudes de morter, tant en l'interior dels blocs com en la cambra de extradosat, i sense embrutar ni ratllar el bloc. No s'utilitzaran peces menors de mig bloc. Quan es precisi tallar els blocs es realitzarà el cort amb maquinària adequada. Mentre s'executi la fàbrica, es conservaran els ploms i nivells de manera que el parament resulti amb totes les nafres alineades i els junts horitzontals a nivell. Les filades intermèdies es col·locaran amb les seves juntes verticals alternades. Si es realitza la rejuntada de les juntes, prèviament s'emplenaran amb morter fresc els forats o petites zones que no hagin quedat completament ocupades, comprovant que el morter estigui encara fresc i plàstic. La rejuntada no es realitzarà immediatament després de la col·locació, sinó un temps després, quan el morter hagi endurit però abans d'acabar l'enduriment. Es recomana realitzar primer la rejuntada en les juntes horitzontals i després en les verticals. Si cal reparar una junta després que el morter hagi endurit s'eliminarà el morter de la junta en una profunditat almenys de 15 mm i no major del 15% de l'espessor del mateix, es mullarà amb aigua i es repassarà amb morter fresc. No es realitzaran juntes matades inferiorment, per afavorir l'entrada d'aigua en la fàbrica. Els esquerdejats interiors o exteriors es realitzaran transcorreguts 45 dies després d'acabar la fàbrica per a evitar fissuració per retracció del morter de les juntes. En cas de fàbriques armades horitzontalment, amb armadures col·locades en els junts horitzontals per a evitar defectes de fissuració la fàbrica, s'haurien de complir les següents condicions mínimes: - l'àrea de l'armadura no serà menor del 0,03 % de l'àrea bruta de la secció de la fàbrica; - la separació vertical no serà major de 60 cm; - l'espessor mínim de recobriment de morter des de l'armadura fins a la cara de la fàbrica serà de 15 mm i l'espessor mínim sobre i sota l'armadura de junt horitzontal, serà de 2 mm, excepte per al morter fi. Les armadures de junt horitzontal es col·locaran embegudes en el morter, centrades en el gruix del junt horitzontal. Per a garantir la transmissió d'esforços de l'acer, els solapes tindran una longitud mínima de 25 cm per a armadures amb capa epoxi, i de 20 cm per a les galvanitzades i inoxidable. S'evitarà que en l'encavalcament quedin les armadures muntades unes damunt de les altres. En cas de disposició de costelles verticals, aquestes seran contínues en tota la seva longitud, i el bloc de formigó buit escometrà lateralment, obrint-li el lateral corresponent; mantenint-se l'aparell. Les costelles de reforç es fixaran a l'estructura resistent segons projecte (per dalt o per baix, o bé per ambdós costats).

*Llindes.* S'adoptarà la solució de la D.T. (armat dels junts horitzontals, biguetes pretensades, perfils metàl·lics, cargadero de peces ceràmiques/formigó i formigó armat, etc.). Es consultarà a la D.F. el corresponent suport de les llindes, els ancoratges de perfils al forjat, etc.

*Trobades de la façana amb els forjats.* Quan la fulla principal estigui interrompuda pels forjats, es disposarà d'una junta de desolidarització entre la fulla principal i cada forjat per sota d'aquests, deixant una folgança de 2 cm. Aquesta folgança s'emplenarà després de la retracció de la fulla principal, amb un material l'elasticitat del qual sigui compatible amb la deformació prevista del forjat, i es protegirà de la filtració amb un goteró. Quan el parament exterior de la fulla principal sobresurti de la vora del forjat, el vol serà menor que 1/3 de l'espessor d'aquesta fulla. Quan el forjat sobresurti del plànol exterior de la façana tindrà un pendent cap a l'exterior per a evacuar l'aigua del 10% com a mínim i es disposarà un goteró en la vora del mateix. *Trobades de la*

*façana amb els pilars.* Quan la fulla principal estigui interrompuda pels pilars, si es col·loquen peces de menor espessor que la fulla principal per la part exterior dels pilars, per a aconseguir l'estabilitat d'aquestes peces, es disposarà una armadura o qualsevol altra solució que produeixi el mateix efecte.

*Juntes de dilatació.* Es col·locarà un sellant sobre un farciment introduït en la junta. Els materials de farciment i sellants tindran una elasticitat i una adherència suficients per a absorbir els moviments de la fulla previstos i seran impermeables i resistent als agents atmosfèrics. La profunditat del sellant serà major o igual que 1 cm i la relació entre el seu espessor i la seva amplària estarà compresa entre 0,5 i 2. En façanes esquerdejades el sellant quedarà enrasat amb el parament de la fulla principal sense esquerdejar. Quan s'utilitzin xapes metàl·liques en les juntes de dilatació, es disposaran de tal forma que cobreixin a banda i banda de la junta una banda de mur de 5 cm com a mínim i cada xapa es fixarà mecànicament en aquesta banda i se segellarà el seu extrem corresponent.

*Arrencada de la façana des de fonamentació.* En l'arrencada de la façana des de fonamentació es disposarà una barrera impermeable a més de 15 cm per sobre del nivell del sòl exterior que cobreixi tot l'espessor de la façana. I, quan la façana estigui constituïda per un material porós o tingui un revestiment porós, es disposarà un sòcol d'un material el coeficient del qual de succió sigui menor que el 3%, o altra solució que protegeixi la façana d'esquixades fins a una altura mínima de 30 cm, i que cobreixi la barrera impermeable disposada entre el mur i la façana. La unió del sòcol amb la façana en la seva part superior haurà de segellar-se o adoptar-se altra solució que produeixi el mateix efecte.

*Trobades de la cambra d'aire ventilada amb els forjats i les llindes.* Si s'escau, quan la cambra quedi interrompuda per un forjat o una llinda, es disposarà un sistema de recollida i evacuació de l'aigua filtrada o condensada en la mateixa. Com sistema de recollida d'aigua s'utilitzarà un element continu impermeable (làmina, perfil especial, etc.) amantent al llarg del fons de la cambra, amb inclinació cap a l'exterior, de tal forma que la seva vora superior estigui situat com a mínim a 10 cm del fons i almenys 3 cm per sobre del punt més alt del sistema d'evacuació. Quan es disposi una làmina, aquesta s'introduirà en la fulla interior en tot el seu espessor. Per a l'evacuació es disposarà el sistema indicat a la D.T. estaran separats 1,5 m com a màxim. Per a poder comprovar la neteja del fons de la cambra després de la construcció del drap complet, es deixaran sense col·locar un de cada 4 maons de la primera filada.

*Trobada de la façana amb la fusteria.* La junta entre el cercol i el mur se segellarà amb un cordó que s'introduirà en un rejuntada practicat en el mur de manera que quedi encaixat entre dues vores paral·lels. Quan la fusteria estigui retranquejada respecte del parament exterior de la façana, es rematarà l'ampit amb un bimbell per a evacuar cap a l'exterior l'aigua de pluja i es disposarà un goteró en la llinda per a evitar que l'aigua de pluja discorri per la part inferior de la llinda cap a la fusteria o s'adoptaran solucions que produeixin els mateixos efectes. El bimbell tindrà un pendent cap a l'exterior del 10 % com a mínim, serà impermeable o es disposarà sobre una barrera impermeable fixada al cercol o al mur que es perllongui per la part del darrere i per ambdós costats del bimbell i que tingui un pendent cap a l'exterior del 10 % com a mínim. El bimbell disposarà d'un goteró en la cara inferior del sortint, separat del parament exterior de la façana almenys 2 cm, i el seu lliurament lateral en el brancal serà de 2 cm com a mínim. La junta de les peces amb goteró tindrà la forma del mateix per a no crear a través d'ella un pont cap a la façana. Quan el grau de

impermeabilitat exigida sigui igual a 5, segons CTE DB HS 1, si les fusteries estan retranquejades respecte del parament exterior de la façana, es disposarà pre-cèrcol i una barrera impermeable en els brancals entre la fulla principal i el pre-cèrcol, o si escau el cercol, perllongada 10 cm cap a l'interior del mur.

*Ampits i rematades superiors de les façanes.* Els ampits es remataran amb la solució indicada en projecte per a evacuar l'aigua de pluja. En cas de col·locació de cavallons, aquestes tindran una inclinació del 10 % com a mínim, disposaran de goterons en la cara inferior dels sortints cap als quals discorre l'aigua, separats dels paraments corresponents de l'ampit almenys 2 cm i seran impermeables o es disposaran sobre una barrera impermeable que tingui un pendent cap a l'exterior del 10 % com a mínim. Es disposaran juntes de dilatació cada dues peces quan siguin de pedra o prefabricades i cada 2 m quan siguin ceràmiques. Les juntes entre les cavallons es realitzaran de tal manera que siguin impermeables amb un segellat adequat.

*Ancoratges a la façana.* Quan els ancoratges d'elements tals com baranes o mastelers es realitzin en un plànol horitzontal de la façana, la junta entre l'ancoratge i la façana es realitzarà de tal forma que s'impedeixi l'entrada d'aigua a través d'ella, mitjançant el sistema indicat en projecte: segellat, element de goma, peça metàl·lica, etc. *Ràfecs i cornises.* Els ràfecs i les cornises de constitució contínua tindran un pendent cap a l'exterior per a evacuar l'aigua del 10 % com a mínim i els quals sobresurtin més de 20 cm del plànol de la façana compliran les següents condicions: seran impermeables o tindran la cara superior protegida per una barrera impermeable; disposaran en la trobada amb el parament vertical d'elements de protecció prefabricats o realitzats in situ que s'estenguin cap amunt almenys 15 cm i la rematada superior del qual es resolgui de manera que eviti que l'aigua es filtri en la trobada i en la rematada; disposaran d'un goteró en la vora exterior de la cara inferior. La junta de les peces amb goteró tindrà la forma del mateix per a no crear a través d'ella un pont cap a la façana.

*Revestiment intermig.* És plana, neta, fins a aconseguir un espessor mínim de 1 cm. Sobre la superfície encara fresca es passarà el remolinador mullat en aigua, fins que aquesta quedi plana.

*Aïllant tèrmic.* La col·locació dels panells dependrà del sistema de fixació a la fulla principal. En cas de fixació mecànica, el nombre de fixacions dependrà de la rigidesa dels panells, i haurà de ser el recomanat pel fabricant; augmentant-se el nombre en els punts singulars. Com a màxim la separació entre fixacions serà de 50 cm, tant en horitzontal com en vertical. En cas de fixació per adhesió, es col·locaran els panells de baix cap amunt. Si l'adherència dels panells a la fulla principal es realitza mitjançant un adhesiu interposat, no se sobrepassarà el temps d'utilització de l'adhesiu; si l'adherència es realitza mitjançant el revestiment intermedi, els panells es col·locaran recent aplicat el revestiment, quan estigui encara fresc. Els panells haurien de quedar estables en posició vertical, i continus, evitant ponts tèrmics. No s'interromprà la fulla d'aïllament en la junta de dilatació de la façana.

*Fulla interior: fàbrica de maó.* Es replantejarà la situació de la façana, assenyalant en els forjats l'alineació interior de la fàbrica. Es col·locaran mires rectes i aplomades en la cara interior de la façana en totes els cantons, buits, retranquejos, juntes de moviment, i en trams cecs a distàncies no majors que 4 m. Es farà coincidir la junta de dilatació de la fàbrica amb la junta de dilatació de la fulla principal. Es replantejarà la fàbrica, assenyalant en el forjat la situació dels buits segons el plànol de replanteig de



la D.T. Es prepararà el suport, mullant la zona d'arrencada de la fàbrica, i els maons s'humitejaran abans de col·locar-los en obra. Per a la col·locació dels maons se seguiran les indicacions assenyalades per a la fulla principal. En els creus i els cantons es deixaran lligades per a aconseguir una bona travada. En la trobada amb el forjat es deixarà una folgança en la part superior de la fulla de 2 cm d'espessor, que s'emplenarà amb guix passats uns dies. Les fregues per a instal·lacions es realitzaran amb maça i cisell o amb màquina regatadora, però trencant en profunditat només un canó en els maons. Les juntes de dilatació es netejaran de restes de morter, olis, pintura, etc. abans d'emplenar-les. Es col·locarà el material de farciment en l'interior de les juntes i es segellaran.

*Fulla interior: extradosat autoportant de plaques de guix laminat sobre perfil·leria.* Es replantejarà la cara interior dels perfils canals en sòl i sostre, que haurien de quedar separats 2 cm de la fulla principal. Prèviament a la fixació dels perfils, es pegarà una banda d'estanqueïtat sota els perfils canal inferiors, així com per tot el perímetre del extradosat autoportant amb els elements que ho envolten. Els perfils canals es cargolaran tant a sòl com a sostre. Es respectarà la distància entre cargols aconsellada pel fabricant. Els perfils muntants es col·locaran començant pels perímetres, encaixant-los en els canals, deixant-los solts, sense cargolar la seva unió, excepte els d'arrencada dels murs i els fixos del sistema (brancals, trobades, etc.). La distància entre eixos serà l'especificada en projecte, submúltiple de la dimensió de la placa i mai major a 60 cm. Aquesta modulació es mantindrà en la part superior dels buits. Els cercols exteriors no s'ancoraran mai a l'estructura portant del extradosat. Per a la disposició i fixació dels perfils de punts singulars, com buits de portes, finestres, racons i cantons se seguiran les indicacions del fabricant. Les instal·lacions es passaran per les perforacions dels perfils verticals disposades a tal fi. En cas d'haver de realitzar altres perforacions, es comprovarà que el perfil no queda afeblit. Les plaques es col·locaran de gom a gom en sostre i donades suport sobre falques en el sòl. Quan siguin de menor dimensió que l'altura lliure es col·locaran de manera que no coincideixin les seves juntes transversals. Les plaques es cargolaran als perfils cada 25 cm. En els buits, les plaques es col·locaran fent bandera en els cercols i evitant les trobades de plaques en les mateixes línies dels brancals. No es col·locaran les plaques en contacte amb els cercols exteriors; es deixarà una lleugera separació. En els cantons, es cargolaran les plaques d'un costat als perfils, i les de l'altre, col·locant-los a testa amb les primeres. En els racons, una vegada aplacado un costat, es col·locaran els perfils del segon costat tancant l'angle, després es cargolaran les plaques com en la resta. Com acabat s'aplicarà pasta en els caps de cargols i juntes de plaques, assentant en aquestes la cinta de juntes amb espàtula. Es deixarà assecar i s'aplicarà una capa de pasta d'acabat. Una vegada sec, s'aplicarà una segona capa i s'escatarà la superfície tractada. Les arestes dels cantons es remataran amb cinta o perfil cantoner, fixat amb pasta a les plaques.

*Revestiment exterior.* S'humitejarà la superfície a esquerdejar. S'aplicarà el morter amb la plana neta a bona vista fins a aconseguir un espessor mínim de 1 cm i màxim de 1,5 cm. Es disposaran en el revestiment juntes de dilatació, de tal forma que la distància entre juntes contigües sigui suficient per a evitar el seu esquerdament. Abans de l'enduriment es donarà un acabat brunyit, aplicant amb la plana neta pasta de ciment per a tancar porus i irregularitats. La superfície esquerdejada es mantindrà humida fins que el morter hagi fraguat. Se suspendrà l'execució en temps de gelades o extremadament sec i calorós. Quan la fulla principal estigui interrompuda pels forjats, s'adoptarà la solució de la D.T.: Disposició d'una junta de desolidarització entre la fulla principal i cada forjat per sota d'aquests, deixant una folgança de 2 cm. Aquesta junta

s'emplenarà després de la retracció de la fulla principal amb un material l'elasticitat del qual sigui compatible amb la deformació prevista del forjat i es protegirà de la filtració amb un goteró. I Reforç del revestiment amb armadures amatents al llarg del forjat de tal forma que sobrepassin l'element fins a 15 cm per sobre del forjat i 15 cm per sota de la primera filada de la fàbrica. Quan la fulla principal estigui interrompuda pels pilars, es reforçarà el revestiment amb armadures amatents al llarg del pilar de tal forma que ho sobrepassin 15 cm per ambdós costats.

### *Control i acceptació*

Dues comprovacions cada 400 m<sup>2</sup> en fàbrica cara vista i cada 600 m<sup>2</sup> en fàbrica per a revestir.

Es realitzaran les comprovacions corresponents d'identificació i assaig en cada un dels següents capítols: Replanteig, Execució, Revestiment internig, Aïllament tèrmic i Revestiment exterior.

### **Verificació**

Planeitat. Mesura amb regla de 2 m. Desplom. No major de 10 mm per planta, ni major de 30 mm en tot l'edifici. En general, tota fàbrica de maó buit haurà d'anar protegida per l'exterior (esquerdejat, aplacat, etc.)

### **Amidament i abonament**

m<sup>2</sup> de tancament de maó d'argila cuita o bloc d'argila alleugerida o de formigó, pres amb morter de ciment i o calç, d'una o diverses fulles, amb o sense cambra d'aire, amb o sense esquerdejat de la cara interior de la fulla exterior amb morter de ciment, incloent o no aïllament tèrmic, amb o sense revestiment interior i exterior, amb o sense extradosat interior, aparellada, fins i tot replanteig, anivellació i aplomat, part proporcional de lligades, minvaments i trencaments, humitejat dels maons o blocs i neteja, fins i tot execució de trobades i elements especials, amidada deduïnt buits superiors a 1 m<sup>2</sup>.

### **Norma d'aplicació**

Codi Tècnic de l'edificació. RD. 314/2006. CTE-DB SI. Seguretat en cas d'incendi; CTE-DB HE1. Limitació de la demanda energètica; CTE-DB SE-AE. Seguretat Estructural, Accions a l'Edificació; CTE-DB HS1. Protecció enfront de la humitat, Apartat 2.3. Fachadas.

Norma Básica de la Edificación, NBE-CA-88. BOE. 08/10/1988. Condiciones acústicas de los edificios.

Ley del ruido, Ley 37/2003. BOE. 18/11/2003.

Contaminación acústica. RD. 1513/2005.

Normas sobre la utilización de las espumas de urea-formol usadas como aislantes en la edificación. BOE. 13; 11/05/1984.

### **3.3.2.2.- Obertures**

Part semitransparent de l'envolvent tèrmica d'un edifici, practicables o no, que dona prestacions de lluminositat, confort, ventilació i connexió.

## 1.- Fusteries exteriors

### Fusteries de fusta

Finestres, balconeres o portes, fixes o practicables, d'esquadres de fusta, amb tots els seus mecanismes, col·locades directament sobre l'obra o bé fixades amb bastiment de base. No comprèn l'envidrament.

### **Components**

Bastiment de base, si s'escau, amb perfils tubulars conformats en fred d'acer galvanitzat o de fusta, travat a l'obra per mitjà d'ancoratges galvanitzats.

Esquadries de fusta de pes específic  $\geq$  a 450kg/m<sup>3</sup> i humitat  $\leq$ 15%.

Ribets de fusta quan disposin d'envidrament.

Protecció exterior de pintura, lacat o vernís.

Accessoris i ferramentes, junts perimetrals, etc.

### *Característiques tècniques*

Compliment de les exigències en relació a la demanda energètica, condicions acústiques, estanquitat, permeabilitat de l'aire i resistència al vent del conjunt de les fusteries i vidre. S'especificarà si la fusteria és amb trencament de pont tèrmic.

Aniran protegides exteriorment amb pintures o vernissos.

### *Control i acceptació*

El subministrador acreditarà la vigència de la certificació de conformitat dels perfils i esquadries amb els requeriments reglamentaris: Assajos, distintius i marcatges CEE. Les esquadries no presentaran guerxaments, fongs ni abonyegaments, i els eixos seran rectilinis. Les unions es faran amb macles rígides, formant angles rectes. Els canals de recollida d'aigua de condensació dels escopidors tindran les dimensions adequades, amb un mínim de 3 orificis per m. de desguàs.

### **Execució**

#### *Condicions prèvies*

L'emmagatzematge serà en un lloc protegit de la humitat i allunyat de possibles impactes, no estaran en contacte amb el terreny

#### *Fases d'execució*

##### *Replanteig.*

*Col·locació, aplomat i anivellat del bastiment.* Preveient els gruixos dels acabats del parament o del suport al qual estigui subjecte.

*Subjecció definitiva a la paret o bastiment de base.* Amb l'ajut d'elements que garanteixin la protecció contra l'impacte, i d'altres que mantinguin l'escairat fins que quedi ben travat.

*Segellat.* Si cal de les juntes amb massilles especials.

*Eliminació dels rigiditzadors*, i tapat de forats si és el cas, amb els materials adequats.

*Col·locació dels mecanismes.*

*Neteja de tots els elements.*

*Toleràncies d'execució.* Replanteig:  $\pm 10$  mm; Nivell previst:  $\pm 5$  mm; Horitzontalitat:  $\pm 1$  mm/m; Aplomat:  $\pm 2$  mm/m; Pla previst del bastiment respecte de la paret:  $\pm 2$  mm.

*Control i acceptació*

Ha d'obrir i tancar correctament. El bastiment ha d'estar ben aplomat, sense deformacions dels angles, al nivell i al pla previstos. No ha de gravitar cap tipus de càrrega sobre el bastiment. El bastiment ha d'estar travat a l'obra amb ancoratges galvanitzats, separats 60 cm com a màxim, i a menys de 30 cm dels extrems. Els ribets i els junts de materials tous han de ser nets i han de quedar lliures. Franquícia entre la fulla i el bastiment:  $\leq 0,2$  cm.

D'acord amb l'envidrament que porti ha de complir els requeriments energètics i acústics vigents.

### **Verificació**

Es conservarà la protecció de la fusteria fins al revestiment dels paraments i fins a la col·locació de l'envidrament.

### **Amidament i abonament**

m<sup>2</sup> de llum d'obra d'element col·locat, incloent-hi en el preu la part proporcional d'ajuts per a la seva col·locació, elements de connexió, tapajunts i ferramentes. No s'inclouen els envidraments. S'haurà d'especificar si s'inclouen els bastiments de base, les pintures i els vernissos.

ut els elements singulars d'ebenisteria, completament acabats i posats a l'obra segons especificacions de la D.F.

### **Normes d'aplicació**

Codi Tècnic de l'Edificació. CTE-HE1, Demanda energètica; en relació a al transmitància tèrmica (U), i factor solar (Fs) i permeabilitat a l'aire. CTE-HS1, Impermeabilitat, en relació a la trobada de les façanes amb obertures. RD.314/2006.

Decret d'Ecoeficiència, demanda energètica. D. 21/2006.

Norma básica de la edificación sobre condiciones acústicas en los edificios, NBE-CA-88.

BOE. 8/10/1988.

UNE. UNE 12.207:2000. Fusteria material, segons UNE 85.218.1985.

### **Fusteries metàl·liques**

Finestres, balconeres o portes fixes o practicables, de perfils d'acer o alumini, amb tots els seus mecanismes, col·locades directament sobre l'obra o bé fixades amb bastiments de base. No comprèn envidrament.

## **Components**

Bastiment de base, si s'escau, amb perfils tubulars conformats en fred d'acer galvanitzat o de fusta, travat a l'obra per mitjà d'ancoratges galvanitzats.

Perfils d'acer laminats en calent, d'acer conformats en fred, o d'acer inoxidable.

Perfils i xapes d'alumini amb protecció anòdica o protecció de lacat.

Ribets quan disposin d'envidrament.

Accessoris i ferramentes, junts perimetrals, etc.

### *Característiques tècniques*

Compliment de les exigències en relació a la demanda energètica, condicions acústiques, estanquitat, permeabilitat de l'aire i resistència al vent del conjunt de les fusteries i vidre. S'especificarà si la fusteria és amb trencament de pont tèrmic. En el cas d'acer laminat en calent i conformat fred, els perfils aniran protegits amb imprimació anticorrosiva. En cas d'alumini els perfils i xapes tindran una protecció anòdica de gruix variable en funció de les condicions ambientals. El gruix de la paret dels perfils serà com a mínim de 1,5mm.

### *Control i acceptació*

El subministrador acreditarà la vigència de la certificació de conformitat dels perfils amb els requeriments reglamentaris: Assajos, distintius i marcatges CEE. Els perfils i xapes seran de color uniforme, sense deformacions ni fissures amb eixos rectilinis. Els canals de recollida d'aigua de condensació dels escopidors tindran dimensions adequades, amb un mínim de 3 orificis per m. de desguàs. Les unions entre perfils es faran per soldadura o amb escaires interiors unides als perfils amb cargols o rebllons a pressió.

## **Execució**

### *Condicions prèvies*

L'emmagatzematge serà en un lloc protegit de la humitat i allunyat de possibles impactes. Es procurarà que no entri en contacte directe amb el ciment o la calç, per mitjà del bastiment de base. Es procurarà la formació de ponts galvànics per a la unió de diversos materials metàl·lics.

### *Fases d'execució*

#### *Replanteig.*

*Col·locació, aplomat i anivellat del bastiment.* Preveient els gruixos dels acabats del parament o del suport al qual estigui subjecte.

*Subjecció definitiva a la paret o bastiment de base.* Amb l'ajut d'elements que garanteixin la protecció contra l'impacte, i d'altres que mantinguin l'escairat fins que quedi ben travat.

*Segellat.* Si cal de les juntes amb massilles especials.

*Eliminació dels rigiditzadors,* i tapat de forats si és el cas, amb els materials adequats.

*Col·locació dels mecanismes.*

*Neteja de tots els elements.*

*Toleràncies d'execució.* Replanteig:  $\pm 10$  mm; Nivell previst:  $\pm 5$  mm; Horitzontalitat:  $\pm 1$  mm/m; Aplomat:  $\pm 2$  mm/m; Pla previst del bastiment respecte de la paret:  $\pm 2$  mm. Franquícia entre la fulla i el bastiment:  $\geq 0,2 < 0,4$  cm

### *Control i acceptació*

Ha d'obrir i tancar correctament. El bastiment ha d'estar ben aplomat, sense deformacions dels angles, al nivell i al pla previstos. No ha de gravitar cap tipus de càrrega sobre el bastiment. El bastiment de base ha d'estar travat a l'obra amb ancoratges galvanitzats. El bastiment propi ha d'estar subjectat al bastiment de base amb visos autoroscants o de rosca mètrica (d'acer inoxidable o cadmiats), separats 60 cm com a màxim, i a menys de 30 cm dels extrems. D'acord amb l'envidrament que porti ha de complir els requeriments energètics i acústics vigents.

### **Verificació**

Es conservarà la protecció de la fusteria fins al revestiment dels paraments i fins a la col·locació de l'envidrament. Per a comprovar l'estanquitat, es sotmetrà la fusteria a escurrenties de 8h conjuntament amb la resta de la façana.

### **Amidament i abonament**

m<sup>2</sup> de llum d'obra d'element col·locat, incloent en el preu la part proporcional d'ajuts per a la seva col·locació, elements de connexió, tapajunts i ferramentes. No s'inclouen els bastiments de base, les imprimacions i/o pintures, si s'escau, ni tampoc els envidraments.

ut els elements singulars, acabats i posats a l'obra segons especificacions de la D.F.

### **Normes d'aplicació**

Codi Tècnic de l'Edificació. CTE-HE1, Demanda energètica; en relació a al transmitància tèrmica (U), i factor solar (Fs) i permeabilitat a l'aire. CTE-HS1, Impermeabilitat, en relació a la trobada de les façanes amb obertures. RD.314/2006.

Decret d'Ecoeficiència, demanda energètica. D. 21/2006.

Norma bàsica de la edificación sobre condiciones acústicas en los edificios, NBE-CA-88.

BOE. 8/10/1988.

UNE. UNE 12.207:2000. UNE 85103:1991 Puertas i cancelas pivotantes abatibles.

Definiciones, clasificación y características.

### **Fusteries de PVC**

Finestres, balconeres o portes, fixes o practicables de PVC, amb tots els seus mecanismes, col·locades sobre bastiment de base.

### **Components**

Bastiments de base: Si n'hi ha, perfils tubulars conformats en fred d'acer galvanitzat o de fusta.

Perfils de PVC obtinguts per extrusió. Gruix  $\geq 18\text{mm}$  i pes específic  $1,40\text{ gr/cm}^3$ . Ribets quan disposin d'envidrament. Accessoris i ferramentes, junts perimetrals, etc.

### *Característiques tècniques*

Compliment de les exigències en relació a la demanda energètica, condicions acústiques, estanquitat, permeabilitat de l'aire i resistència al vent del conjunt de les fusteries i vidre. S'especificarà si la fusteria és amb trencament de pont tèrmic.

### *Control i acceptació*

El subministrador acreditarà la vigència de la certificació de conformitat dels perfils amb els requeriments reglamentaris: Assaigs, distintius i marcatges CEE. Els canals de recollida d'aigua de condensació dels escopidors tindran dimensions adequades, amb un mínim de 3 orificis per m. de desguàs. Els perfils i xapes seran de color uniforme, i no presentaran deformacions. Les unions entre perfils es faran amb soldadura tèrmica.

## **Execució**

### *Condicions prèvies*

L'emmagatzematge serà en algun lloc protegit de la humitat i allunyat de possibles impactes.

### *Fases d'execució*

#### *Replanteig.*

*Col·locació, aplomat i anivellat del bastiment.* Preveient els gruixos dels acabats del parament o del suport al qual estigui subjecte.

*Subjecció definitiva a la paret o bastiment de base.* Amb l'ajut d'elements que garanteixin la protecció contra l'impacte, i d'altres que mantinguin l'escairat fins que quedi ben travat.

*Segellat.* Si cal de les juntes amb massilles especials.

*Eliminació dels rigiditzadors,* i tapat de forats si és el cas, amb els materials adequats.

*Col·locació dels mecanismes.*

*Neteja de tots els elements.*

*Toleràncies d'execució.* Replanteig:  $\pm 10\text{ mm}$ ; Nivell previst:  $\pm 5\text{ mm}$ ; Horitzontalitat:  $\pm 1\text{ mm/m}$ ; Aplomat:  $\pm 2\text{ mm/m}$ ; Pla previst del bastiment respecte de la paret:  $\pm 2\text{ mm}$ . Franquícia entre la fulla i el bastiment:  $\geq 0,2\text{ cm}$ ,  $< 0,4\text{ cm}$ .

### *Control i acceptació*

Ha d'obrir i tancar correctament. El bastiment ha d'estar ben aplomat, sense deformacions dels angles, al nivell i al pla previstos. No ha de gravitar cap tipus de càrrega sobre el bastiment. El bastiment ha d'estar subjectat al bastiment de base amb visos autoroscants o de rosca mètrica, d'acer inoxidable o cadmiat, separats  $60\text{ cm}$  com a màxim, i a menys de  $30\text{ cm}$  dels extrems. D'acord amb l'envidrament que porti ha de complir els requeriments energètics i acústics vigents.

## **Verificació**

Es conservarà la protecció de la fusteria fins al revestiment dels paraments i fins la col·locació de l'envidrament. Per a comprovar l'estanquitat, es sotmetrà la fusteria a escurrenties de 8h conjuntament amb la resta de la façana.

## **Amidament i abonament**

m<sup>2</sup> de llum d'obra d'element col·locat, incloent en el preu la part proporcional d'ajuts per a la seva col·locació, elements de connexió, tapajunts i ferramentes. No s'inclouen els bastiments de base ni tampoc els envidraments.

ut dels elements singulars completament acabats i posats a l'obra segons especificacions de la D.F.

## **Normes d'aplicació**

Codi Tècnic de l'Edificació. CTE-HE1, Demanda energètica; en relació a al transmitància tèrmica (U), i factor solar (Fs) i permeabilitat a l'aire. CTE-HS1, Impermeabilitat, en relació a la trobada de les façanes amb obertures. RD.314/2006.

Decret d'Ecoeficiència, demanda energètica. D. 21/2006.

Norma básica de la edificación sobre condiciones acústicas en los edificios, NBE-CA-88. BOE. 8/10/1988.

UNE. UNE 12.207:2000. Fusteria material, segons UNE 85.218.1985.

## **Fusteries de vidre**

Portes de vidre trempat, incolor o de color filtrant, amb possible trencament a l'àcid, amb o sense fulles batent, col·locades amb fixacions metàl·liques.

## **Components**

Bastiments de base: Si n'hi ha, perfils tubulars conformats en fred d'acer galvanitzat o de fusta.

Fulles de vidre transparents, traslluïdes o reflectants amb característiques mecàniques de major resistència a l'empenta de xoc mecànic i tèrmic. En cas de ruptura es fragmentarà en petites partícules no tallants

Accessoris i ferramentes, junts perimetrals, etc. Els accessoris seran de material inoxidable

### *Característiques tècniques*

S'especificarà si el tancament practicable és amb trencament de pont tèrmic. Els perfils i xapes seran de color uniforme, i no presentaran deformacions. Les unions entre perfils es faran amb escaires interiors unides als perfils amb cargols o rebllons a pressió. Control i acceptació

El subministrador acreditarà la vigència de la certificació de conformitat dels perfils amb els requeriments reglamentaris: Assaigs, distintius i marcatges CEE.



## **Execució**

### *Condicions prèvies*

L'emmagatzematge serà en lloc protegit de la humitat i allunyat de possibles impactes.

### *Fases d'execució*

#### *Replanteig.*

*Subministrament i col·locació de les fixacions mecàniques dels vidres fixos.*

*Segellat dels vidres fixos.*

*Subministrament i col·locació de les fulles batent sobre els mecanismes prèviament col·locats.*

#### *Neteja del conjunt.*

*Toleràncies d'execució.* Aplomat, franquícia porta obertura, Alineació dels punts de gir i pomelles:  $\pm 2$  mm. Franquícia de les portes amb la instal·lació: Superior, 3 mm; Inferior, 7 mm; Lateral, 2 mm.

### *Control i acceptació*

Les fulles han de quedar al nivell i al pla previstos. Les unions entre les llunes i entre lluna i paviment, brancal o llinda, han de quedar fetes per mitjà de peces i ferramentes metàl·liques. No ha d'existir contacte directe entre vidre i vidre, vidre i metall, ni entre vidre i formigó. Entre les peces metàl·liques i les llunes hi ha d'haver una placa de material elàstic. Les peces metàl·liques han de quedar fixades per mitjà de cargols.

## **Amidament i abonament**

m<sup>2</sup> de llum de superfície amidada incloent en el preu la part proporcional d'ajuts per a la seva col·locació. La partida inclou la col·locació de les fixacions mecàniques de les targes fixes.

## **Normes d'aplicació**

Codi Tècnic de l'Edificació. CTE-HE1, Demanda energètica; en relació a al transmitància tèrmica (U), i factor solar (Fs) i permeabilitat a l'aire. CTE-HS1, Impermeabilitat, en relació a la trobada de les façanes amb obertures. RD.314/2006.

Decret d'Ecoeficiència, demanda energètica. D. 21/2006.

Norma básica de la edificación sobre condiciones acústicas en los edificios, NBE-CA-88.

BOE. 8/10/1988.

UNE. UNE 12.207:2000.

### 2.- Envidrament

#### Vidres plans

Vidre estirat a màquina, de cares planes i paral·leles, fabricat en diversos gruixos, capes i qualitats, que forma part de les obertures dels edificis.

Els vidres en funció del seu ús i composició es classifiquen en:

*Vidre Simple.* Envidrament format per una sola fulla de vidre.

*Vidre Laminat.* Envidrament format per una o més llunes unides per làmina butiral, tractades superficialment o no, suspès amb perfil conformat de neoprè a la fusteria, aconseguint un conjunt unitari que resti unit en cas de ruptura.

*Vidre Aïllant o doble.* Envidrament format per dos vidres separats per cambra d'aire, aconseguint aïllament o control tèrmic, acústic o solar per mitjà del tractament dels vidres.

*Vidre Trempat.* Envidrament format per una lluna o vidre imprès, sotmès a un tractament tèrmic de trempat, amb més resistència als esforços d'origen mecànic i tèrmic.

*Vidre resistent al foc.* Envidrament format per vidres trempats, laminats amb intercalats intumescents, o bé amb vidres revestits amb capes d'òxids metàl·lics.

## Components

*Vidre.* En funció del gruix de cadascuna de les fulles, els vidres plans es classifiquen en: vidre prim (1,5 a 1,75mm), vidre semidoble (2 a 2,5mm), vidre doble (3mm), cristallina (4-6mm) i lluna pulida (4-10mm). En funció dels productes vitris utilitzats el vidre pot ser: *Vidre incolor:* transparent, de cares completament paral·leles. *Vidre de baixa emissió:* incolor, tractat superficialment per una cara amb òxids metàl·lics i metalls nobles, aconseguint reduir les pèrdues de calor per radiació. *Vidre de color filtrant:* acolorit en massa amb òxids metàl·lics, reduint el pas de radiacions infraroges, visibles i ultraviolades. *Vidre de color:* acolorit en massa mitjançant addició d'òxids metàl·lics estables. *Vidre de protecció solar:* incolor, de color filtrant, o de color, amb una de les seves cares tractada mitjançant dipòsit de capa de silici elemental, obtenint una alta reflexió de llum visible i infraroja solar. *Vidre imprès:* translúcid, obtingut per bugada contínua i posterior laminació de la massa de vidre en fusió.

Sistema de fixació. Amb massilles, bandes preformades, o perfils de PVC. L'envidrament anirà suportat pels bastiments de la corresponent fusteria de fusta, d'acer, d'alumini, de PVC, o bé fixat directament a l'estructura mitjançant fixacions mecàniques o elàstiques.

## Característiques tècniques mínimes

*Vidres. Vidre laminat.* Compost per dos o més llunes unides per interposició de làmines de matèria plàstica quedant, en cas de trencament, adherits els trossos de vidre al butiral. El nombre de fulles serà d'almenys: dues en cas de baranes i ampits; tres en cas d'envidrament antirobatori; quatre en cas d'envidrament antibala. *Vidres aïllants tèrmics i acústics.* Conjunt format per dos o més llunes, separades entre si per cambres d'aire deshidratat. La separació entre llunes està definida per un perfil separador, generalment metàl·lic, en el seu interior s'introdueix el producte dessecant i l'estanquitat està assegurada mitjançant un doble segellat perimetral (vidre amb cambra d'aire). L'aïllament acústic es millora, omplint la cambra amb gasos i utilitzant vidres laminars amb resines. *Vidres de control solar.* Són vidres que fan treballar la transparència, modificant-la segons el grau de protecció contra la radiació solar directa. Poden ser vidres colorats en massa i/o amb tractaments superficials, que generen unes capes (incolores, colorades i reflectants) en una de les superfícies del vidre. Poden anomenar els següents tipus: vidre reflector, lluna amb una de les seves cares reflectants, obtinguda mitjançant una capa metàl·lica dipositada per piròlisi; vidre filtrant, llunes colorades, mitjançant l'addició

d'òxids metàl·lics estables, no deformen les imatges al seu través. Redueixen el pas de les radiacions infraroges, visibles i ultraviolades . *Vidre trempat*. Sotmès a un tractament tèrmic de trempat, que li confereix un augment de resistència a esforços d'origen mecànic i tèrmic, pel que és obligada la seva col·locació en claraboies, i en qualsevol element translúcid de coberta. *Vidres de seguretat*. Vidres que han estat sotmesos a un tractament tèrmic de trempat, augmentant la seva resistència als esforços d'origen mecànic i tèrmic, o poden ser vidres laminars normals o que poden incorporar capes de policarbonat. Es classifiquen en els següents nivells de seguretat: Nivell A-Seguretat física (impactes fortuïts, caiguda persones, etc., Nivell B-Anti-agressió i anti-obatori (impactes intencionats d'objectes contundents), Anti-bala (Impactes de munició d'arma). *Vidres resistents al foc*. Vidres obtinguts per diferents tractaments i composicions: vidres trempats, vidres laminats amb intercalats intumescents o gels i vidres revestits amb capes d'òxids metàl·lics.

*Sistema de fixació*. Les folgances entre el vidre i el galze s'ompliran mitjançant emmassillat total, bandes preformades, perfils de PVC o EPDM, etc. Les llunes s'encunyan al bastidor mitjançant perfil continu o tascó de suport, (perimetrals i laterals o separadors), de naturalesa incorruptible, inalterable a temperatures entre - 10 °C i +80 °C, compatible amb els productes d'estanquitat i el material que estigui constituït el bastidor.

#### *Control i acceptació*

Es realitzaran les comprovacions corresponents d'identificació i assaig en cada un dels següents capítols: Vidre i Escumes elastomèriques.

### **Execució**

#### *Condicions prèvies*

La fusteria haurà de ser muntada i fixada, amb les imprimacions i tractaments que calguin, i amb tots els ferratges muntats. S'ha de col·locar de manera que no quedi sotmès als esforços produïts per contraccions, dilatacions o deformacions del suport. Ha de quedar ben fixat en el seu emplaçament. No ha d'estar en contacte amb d'altres vidres, ni amb formigó o metalls. Tots els materials utilitzats han de ser compatibles entre ells. El conjunt ha de ser totalment estanc. Quan el vidre és reflector, la superfície reflectora ha d'anar col·locada a l'exterior. Si són exteriors, s'han de col·locar sobre tancaments amb orificis de drenatge. Se suspendran els treballs quan la seva col·locació s'efectuï des de l'exterior, la velocitat del vent sigui superior a 50 km / h i la temperatura sigui inferior a 0°C. Quan estigui format per dues llunes de diferent espessor, la més prima es col·locarà a l'exterior i la més gruixuda a l'interior.

*Vidre trempat*. El vidre ha de portar totes les manufactures necessàries per a la seva posada a l'obra i no s'admet cap manufactura posterior. Les peces metàl·liques de fixació han de portar una làmina de neoprè entre el vidre i el metall.

#### *Fases d'execució*

*Fusteria vista*. Els bastidors estaran equipats de galzes, col·locant l'envidrament amb les folgances perimetrals i laterals especificades a les normes UNE, que emplenades posteriorment serviran perquè l'envidrament no pateixi en cap punt esforços deguts a les seves pròpies dilatacions o contraccions. El vidre es fixarà al galze mitjançant un

ribet, que depenent del tipus de bastidor seran: bastidors de fusta, ribets de fusta o metàl·lics clavats o cargolats al cercol; bastidors metàl·lics, ribets de fusta cargolats al cercol o metàl·lics cargolats o mitjançant clips; bastidors de PVC, ribets mitjançant clips, metàl·lics o de PVC; bastidors de formigó, ribets cargolats a tacs de fusta prèviament rebuts en el cercol o amb la interposició d'un cercol auxiliar de fusta o metàl·lic que permeti la reposició o substitució eventual de la fulla de vidre.

Les llunes s'encunyan al bastidor mitjançant perfil continu o tascons de suport, (perimetrals i laterals o separadors).

*Tascons de suport.* En bastidors d'eix de rotació vertical, un sol tascó de suport situat al costat pròxim al pern en el bastidor a la francesa, i també un sol tascó de suport en l'eix de gir per a bastidor pivotant. En els altres casos sempre de dos en dos se situen a una distància dels cantons del volum igual a L/1.

*Tascons laterals.* Com a mínim dues parelles per cada costat del bastidor, situats en els extrems dels mateixos i a una distància de 1/10 de la seva longitud i pròxims als tascons de suport i perimetrals, però mai coincidint amb ells.

*Segellat.* Per a aconseguir l'estanquitat entre les llunes i els seus marcs es segellarà la unió amb massilles elàstiques, bandes preformades autoadhesives o perfils extrusionats elàstics.

*Toleràncies d'execució. Alçària del galze i franquícia perimetral:* Vidres laminars o simples de gruix  $\leq 10\text{mm}$ , i alçàries de galzes de 10 a 25mm (toleràncies de  $\pm 1.0$  a  $\pm 2,5\text{mm}$ ), i franquícies perimetrals de 2 a 6mm, (toleràncies de  $\pm 0.5$  a  $\pm 1,0\text{mm}$ ); Vidres laminars o simples de gruix  $\geq 10\text{mm}$ , i alçàries de galzes de 16 a 25mm (toleràncies de  $\pm 1,5$  a  $\pm 2,5\text{mm}$ ), franquícies perimetrals de 5 a 6mm (toleràncies de  $\pm 0.5$  a  $\pm 1,0\text{mm}$ ); Vidres amb cambra d'aire de gruix  $\leq 20\text{mm}$ , i alçàries de galzes de 18 a 25mm (toleràncies de  $\pm 1,5$  a  $\pm 2,5\text{mm}$ ), les franquícies perimetrals de 3 a 5mm (toleràncies  $\pm 0,5\text{mm}$ .); Vidres amb cambra d'aire  $\geq 20\text{mm}$  de gruix, i alçàries de galzes de 20 a 25mm (toleràncies de  $\pm 2,0$  a  $\pm 2,5\text{mm}$ ), i franquícies perimetrals de 4 a 5mm (toleràncies  $\pm 0,5\text{mm}$ .); En el cas de la col·locació amb perfils conformats de neoprè, la franquícia pot reduir-se fins a 2mm. *Amplària del galze i franquícia lateral:* Les toleràncies de la franquícia lateral són per als vidres col·locats a l'anglesa o amb llistó; Vidre simple de gruix  $< 11\text{mm}$ , amplària de galze amb tolerància de  $\pm 1.0$  a  $\pm 2,0\text{mm}$ , i franquícia lateral amb tolerància de  $\pm 0,5\text{mm}$ ; Vidre amb cambra d'aire de gruix 14 a 79mm, amplària de galze amb tolerància de  $\pm 2,0$  a  $\pm 8,5\text{mm}$ , i franquícia lateral amb tolerància de  $\pm 0,5\text{mm}$ , en funció del seu gruix; Vidre de protecció al foc o vidre laminar: *Amplària del galze i franquícia lateral:* Vidre de gruix de 6 a 60mm, franquícia lateral amb tolerància de  $\pm 0,5\text{mm}$  i amplària de galze amb tolerància de  $\pm 1,0$  a  $\pm 6,5\text{mm}$ , en funció del seu gruix.

*Vidres.* Els vidres haurien de ser protegits amb les condicions adequades per a evitar deterioracions originades per causes químiques, impressions produïdes per la humitat, ja sigui per caiguda d'aigua sobre els vidres o per condensacions degudes al grau higrotèrmic de l'aire i variacions de temperatura; ,mecàniques, cops, ratlladures de superfície, etc. *Envidrament amb vidre laminar i perfil continu.* Serà del tipus especificat i no tindrà discontinuïtats. Les variacions en l'espessor no seran superiors a  $+ - 1\text{ mm}$  o variacions superiors a  $+ - 2\text{ mm}$  en la resta de les dimensions. *Envidrament amb vidre doble i perfil continu.* Serà del tipus especificat i no tindrà discontinuïtats. Les variacions en l'espessor no seran superiors a  $+ - 1\text{ mm}$  o variacions superiors a  $+ - 2\text{ mm}$  en la resta de les dimensions. Col·locació del vidre de doble fulla: en cas de fulles amb diferent

espessor, la més gruixuda no s'ha col·locat a l'interior. *Envidrament amb vidre doble i massilla.* Col·locació correcta dels tascons, amb tolerància en la seva posició + - 4 cm. Col·locació de la massilla sense discontinuïtats, esquerdes o falta d'adherència. Les variacions en l'espessor no seran superiors a + - 1 mm o variacions superiors a + - 2 mm en la resta de les dimensions. Col·locació del vidre de doble fulla: en cas de fulles amb diferent espessor, la més gruixuda no s'ha de col·locar a l'interior.

*Segellat.* Es verificarà que la secció mínima del material de segellat en massilles plàstiques d'enduriment ràpid és de 25 mm<sup>2</sup>; i en massilles plàstiques d'enduriment lent és de 15 mm<sup>2</sup>.

*Control i acceptació*

Comprovació una cada 50 envidraments, però no menys d'un per planta.

Es realitzaran les comprovacions corresponents d'identificació i assaig en cada un dels següents capítols: Vidres, Envidrament amb vidre laminar i perfil continu, Envidrament amb vidre doble i perfil continu, Envidrament amb vidre doble i massilla, Segellat.

### **Amidament i abonament**

m<sup>2</sup> amidada la superfície envidriada totalment acabada, incloent sistema de fixació: emmassillats, bandes preformades, etc., protecció i neteja final.

En la majoria dels vidres plans cal prendre el múltiple immediatament superior tant en llargària com en amplària de 3cm.

### **Normes d'aplicació**

Codi Tècnic de l'Edificació. CTE-HE1, Demanda energètica; en relació a al transmitància tèrmica (U), i factor solar (Fs) i permeabilitat a l'aire. CTE-HS1, Impermeabilitat, en relació a la trobada de les façanes amb obertures. CTE-DB SE-AE, Document Bàsic Seguretat Estructural-Accions a l'Edificació. RD.314/2006.

Decret d'Ecoeficiència, demanda energètica. D. 21/2006.

Norma bàsica de la edificación sobre condiciones acústicas en los edificios, NBE-CA-88. BOE. 8/10/1988.

UNE. UNE 12.207:2000. UNE 85222:1985 Ventanas. Acristalamiento y métodos de montaje, col·locació amb llistó de vidre o amb perfils conformats de neoprè.

### **Vidres sintètics**

Envidrament format per planxes de policarbonat, metacrilat, etc., que amb diferents sistemes de fixació amb perfils i gomes constitueixen cobertes, lluernaris, claraboies, tancaments verticals, etc., podent ser incolores, translúcides o opaques.

### **Components**

Planxes de policarbonat, metacrilat (de colada o d'extrusió), etc.; Sistema de fixació; Elements de tancament d'alumini.

*Característiques tècniques mínimes*

*Planxes.* Planxes de policarbonat, metacrilat (de colada o d'extrusió), etc., satisfaran les condicions de: alta resistència a impacte, aïllament tèrmic suficient, nivell de transmissió

de llum, transparència, resistència al foc sota pes específic, possible protecció contra radiació ultraviolada.

*Sistema de fixació.* Base de ferro encunyat. Goma. Clips de fixació.

*Element de tancament d'alumini.*

*Control i acceptació*

*Vidre.* Identificació. Es presentaran almenys 3 mostres. Seran plans, sense asprors ni talls a les vores i el gruix serà uniforme en tota la seva extensió. Es comprovaran les dimensions d'un 1 vidre/ 50 envidraments, o 1 per planta, no acceptant-se variacions superiors a 1 mm de gruix ni a 2 mm en la resta de dimensions. Distintius: Segell INCE per a materials aïllants. Assaigs: propietats mecàniques, índex d'atenuació acústica, característiques energètiques, propietats tèrmiques, reacció i resistència al foc, propietats elèctriques i dielèctriques, i durabilitat.

*Perfils d'alumini anoditzat.* Distintius: Marca de Qualitat "EWAA EURAS". Assaigs: mesures i toleràncies. (Inèrcia del perfil). Espessor del recobriments anòdic. Qualitat del segellat del recobriments anòdic. Lots: 50 unitats de finestra o fracció.

Els materials i equips d'origen industrial, hauran de complir les condicions funcionals i de qualitat que es fixen en les corresponents normes i disposicions vigents relatives a fabricació i control industrial; comprovació del certificat d'origen.

## **Execució**

*Condicions prèvies*

En l'empanellat de cobertes, es disposaran corretges completament muntades fixades a l'element suport, netes d'òxid i imprimada o tractades, si escau. En l'empanellat vertical no serà necessari disposar corretges horitzontals fins a una càrrega de 100 kN/m<sup>2</sup>. Es suspendran els treballs quan la seva col·locació s'efectuï des de l'exterior i la velocitat del vent sigui superior a 50 km / h.

*Fases d'execució*

*Envidrament amb vidre sintètic.* L'empanellat ha de col·locar-se de tal manera que en cap punt sofreixi esforços a causa de variacions dimensionals, muntant-se amb una folgança perimetral de 3 mm. Es comprovarà que el vidre sintètic no estigui sotmès a esforços produïts per contraccions, dilatacions o deformacions del suport. La manipulació de les planxes s'efectuarà, sempre que sigui possible, des de l'interior dels edificis, assegurant la seva estabilitat amb mitjans auxiliars fins que siguin definitivament fixades. Les planxes es muntaran, mitjançant un perfil continu d'ample mínim de 60 mm, d'acer galvanitzat o alumini, amb la interposició d'un material elàstic que garanteixi la uniformitat de la pressió del neoprè o material similar. La junta es tancarà per la part superior mitjançant un llistó tapajunts d'acer galvanitzat o alumini amb la interposició de dues juntes de neoprè o similar que uniformitzin i constitueixin una banda d'estanquitat. El tapajunts es cargolarà al perfil base mitjançant cargols autoroscants d'acer inoxidable o galvanització disposada cada 35 cm com a màxim. Els extrems oberts del panell es tancaran mitjançant un perfil en O d'alumini o amb perfil abotonable del mateix material. Diferència de longitud entre les dues diagonals de l'envidrament: cèrcols 2m: + - 2,50 mm; cèrcols 2m: + - 1,50 mm.

*Control i acceptació*

Comprovació d'un 1 vidre/ 50 envidraments, o 1 per planta.

## **Verificació**

Una vegada col·locats, es protegiran de projeccions de morter, pintura, etc. La seva neteja es realitzarà mitjançant aclarits amb aigua que eliminin els elements abrasius, rentant-lo amb aigua i sabó o detergents neutres i assecat amb elements suaus. No s'utilitzaran espàtules, fulles i altres elements o materials abrasius o corrosius.

## **Amidament i abonament**

m<sup>2</sup> amidada la superfície totalment acabada, incloent sistema de fixació: emmassillats, bandes preformades, etc., amb protecció i neteja final.

### 3.- Proteccions Solars

Persianes

Proteccions de les obertures de façana, enrotllables o de gelosia, d'accionament manual o a motor, per a enfosquir i protegir l'interior.

## **Components**

Persiana, guia, sistema d'accionament, calaix de persiana i lames

### *Característiques tècniques mínimes*

*Lames de fusta.* Altura màxima 6 cm, amplària mínima 1,10 cm; humitat inferior a 8% en zona interior i a 12% en zona litoral.

*Lames d'alumini.* Altura màxima 6 cm, amplària mínima 1,10 cm;. Anoditzat 20 micres en exteriors, 25 micres en ambient marí.

*Lames de PVC.* Pes específic: mínim 1,40 gr/cm<sup>3</sup>; espessor del perfil: mínim 1 mm.

*Persiana.* Podrà ser enrotllable o de gelosia. La persiana estarà formada per lames de fusta, alumini o PVC, sent la lama inferior més rígida que les restants.

*Guia.* Els perfils en forma d'O que conformin la guia, seran d'acer galvanitzat o alumini anoditzat i d'espessor mínim 1 mm.

*Sistema d'accionament.* En cas de sistema d'accionament manual: - El corró serà resistent a la humitat i capaç de suportar el pes de la persiana. La corriola serà d'acer o alumini, protegits contra la corrosió, o de PVC. La cinta serà de material flexible amb una resistència a tracció quatre vegades superior al pes de la persiana. En cas de sistema d'accionament mecànic: el corró serà resistent a la humitat i capaç de suportar el pes de la persiana; la corriola serà d'acer galvanitzat o protegit contra la corrosió; el cable estarà format per fils d'acer galvanitzat, i anirà allotjat en un tub de PVC rígid; el mecanisme del torn estarà allotjat en caixa d'acer galvanitzat, alumini anoditzat o PVC rígid.

*Caixa de persiana.* En qualsevol cas la caixa de persiana estarà tancada per elements resistents a la humitat, de fusta, xapa metàl·lica o formigó, sent practicable des de

l'interior del local. Així mateix seran estanques a l'aire i a l'aigua de pluja i es dotaran d'un sistema de bloqueig des de l'interior. Tindrà la consideració de pont tèrmic, a efectes de càlcul de la transmissió tèrmica (U), si la seva àrea és >0,5m<sup>2</sup>.

### *Control i acceptació*

Els materials i equips d'origen industrial, haurien de complir les condicions funcionals i de qualitat que es fixen en les corresponents normes i disposicions vigents relatives a fabricació i control industrial. Comprovació del certificat d'origen.

Es realitzaran les comprovacions corresponents d'identificació i assaig en cada un dels següents capítols: lames de fusta i lames d'alumini.

## **Execució**

### *Condicions prèvies*

La façana haurà d'estar acabada i l'aïllament ja col·locat. Els buits en façana ja estaran acabats, fins i tot el revestiment interior, l'aïllament i la fusteria. S'evitaran els següents contactes: zinc en contacte amb acer, coure, plom i acer inoxidable; alumini amb plom i coure; acer dolç amb plom, coure i acer inoxidable; plom amb coure i acer inoxidable; coure amb acer inoxidable.

### *Fases d'execució*

En cas de persiana enrotllable. Se situaran i aplomaran les guies, fixant-se al mur mitjançant cargolat o ancoratge de les seves patilles. Estaran proveïdes, per a la seva fixació, de perforacions o patilles equidistant, d'espessor > 1 mm i una longitud de >10 cm. Tindran 3 punts de fixació per a altures no majors de 250 cm, 4 punts per a altures no majors de 350 cm i 5 per a altures majors. Els punts de fixació extrems distaran d'aquests 25 cm com a màxim. Les guies estaran separades com a mínim 5 cm de la fusteria i penetraran 5 cm en la caixa de enrotllament. S'introduiran en les guies la persiana i entre aquestes i les llepis hi haurà una folgança de 5 mm.

El corró s'unirà a la corriola i es fixarà, mitjançant ancoratge dels seus suports a les parets de la caixa d'enrotllament cuidant que quedi horitzontal. El mecanisme d'enrotllament automàtic, es fixarà al parament en el mateix plànol vertical que la corriola i a 80 cm del sòl. La cinta s'unirà en els seus extrems amb el mecanisme d'enrotllament automàtic i la corriola, quedant tres voltes de reserva quan la persiana estigui tancada. La lama superior de la persiana, estarà proveïda de cintes, per a la seva fixació al corró. La lama inferior serà més rígida que les restants i estarà proveïda de dos topalls a 20 cm dels extrems per a impedir que s'introdueixi totalment en la caixa d'enrotllament. En cas de persiana de gelosia: si és corredissa, les guies es fixaran adossades al mur i paral·leles als costats del buit, mitjançant cargols o patilles, els ferratges de penjar i els pivots guia es fixaran a la persiana a 5 cm dels extrems; si és abatible, el marc es fixarà al mur per mitjà de cargols o patilles, tenint com a mínim dos punts de fixació a cada costat del marc; si és plegable, les guies es col·locaran adossades o encastades en el mur i paral·leles entre si, fixant-se mitjançant cargols o patilles, es col·locaran ferratges de penjar cada dues fulles de manera que ambdós quedin en la mateixa vertical. La persiana quedarà aplomada, ajustada i neta.



### *Control i acceptació*

Comprovacions dues cada 50 unitats. Es prestarà especial cura en l'execució dels ponts tèrmics. Situació i aplomat de les guies: penetració en la caixa, 5 cm. Separació de la fusteria, 5 cm com a mínim. Fixació de les guies. Caixa de persiana: fixació dels seus elements al mur. Estanquitat de les juntes de trobada de la caixa amb el mur. Aïllant tèrmic. Sistema de bloqueig des de l'interior, si s'escau. Lama inferior més rígida amb topalls que impedeixin la penetració de la persiana en la caixa. Accionament de la persiana.

### **Amidament i abonament**

ut o m<sup>2</sup> de buit tancat amb persiana, totalment muntada, incloent tots els mecanismes i accessoris necessaris pel seu funcionament.

### **Normes d'aplicació**

Codi Tècnic de l'Edificació. CTE-DB HE-1: Document bàsic Estalvi d'energia. Limitació de la demanda energètica. Ponts tèrmics. RD.314/2006.

### **Tendals**

Proteccions lleugeres de lona, en general plegables, que detenen parcial o totalment la radiació solar directa.

### **Components**

Peça/es tèxtil/s, opaques o translúcides. Estructura de sustentació (braços laterals, etc.) Mecanismes d'ancoratge (tacs d'expansió i tirafons de cap hexagonal, cadmiat o galvanització).

### *Control i acceptació*

Els materials i equips d'origen industrial, haurien de complir les condicions funcionals i de qualitat que es fixen en les corresponents normes i disposicions vigents relatives a fabricació i control industrial. Quan el material o equip arribi a obra amb certificat d'origen industrial que acrediti el compliment d'aquestes condicions, normes o disposicions, la seva recepció es realitzarà comprovant, únicament, les seves característiques aparents.

### **Execució**

#### *Condicions prèvies*

Els ancoratges es fixaran a elements resistents (fàbriques, forjats, etc.). Si són ampits de fàbrica l'espessor mínim no serà inferior a 15 cm. S'evitaran els següents contactes bimetal·lics: zinc en contacte amb acer, coure, plom i acer inoxidable; alumini amb plom i coure; acer dolç amb plom, coure i acer inoxidable; plom amb coure i acer inoxidable; coure amb acer inoxidable.

### *Fases d'execució*

Abans de l'encàrrec, s'haurà de precisar el sortint màxim del tendal, segons DT. Es muntaran segons el model i les instruccions específiques del fabricant, sota el control de l'oficina d'estudis corresponents. En el cas que el tendal dugui tambor d'enrotllament, aquest no entorpirà el moviment de les fulles de la fusteria. A causa del notable vol i del perill de danys per forts vents, s'empraran preferentment en els pisos inferiors dels edificis. S'encastaran a la façana els elements de fixació. El tendal quedarà aplomat i net.

### *Control i acceptació*

Encastament a la façana. Elements de fixació.

### **Amidament i abonament**

m<sup>2</sup> de tendal completament acabat, fins i tot ferratges i accessoris, totalment col·locat.

### **Gelosies**

Proteccions de buits exteriors, formats per cossos opacs (blocs, peces, llepis o panells), ancorats directament a l'estructura o a un sistema d'elements verticals i horitzontals fixats a la façana, per a protegir del sol i de les vistes interiors.

### **Components**

Gelosia, ancoratge a façana, morter, Llepis, panells d'alumini anoditzat, blocs.

### *Característiques tècniques mínimes*

*Gelosia.* Gelosia de blocs: el bloc tindrà un volum de buits superior al 33% del total aparent, disposats segons un eix paral·lel a la menor dimensió de la peça, podent ser de material ceràmic o de formigó, i anar o no armades. Gelosia de peces: les peces tindran la forma adequada perquè amb la seva unió, resulti una superfície perforada que dificulti la visió, podent ser d'alumini anoditzat amb espessor mínim de 20 micres en ambient normal o 25 micres si és ambient marí, o d'acer protegit contra la corrosió. Gelosia de lames: estarà formada per una sèrie de lames amatents horitzontal o verticalment que poden ser fixes o orientables, de fibrociment, alumini, PVC, acer, fusta, etc. Gelosia de panells: estarà formada per una sèrie de panells d'alumini anoditzat.

*Ancoratge a façana.* En cas de gelosia de blocs, aquests es rebran amb morter. En cas de gelosia de peces, lames, o panells, aquests s'uniran a un suport pel seu ancoratge a façana.

*Morter.* En la confecció de morters, es tindran en compte les característiques dels seus components: calç, sorres, aigües i ciments  
No presentaran guerxament, fissures ni deformacions o qualsevol altre defecte apreciable a primera vista i seran prou rígides com per a no entrar en vibració sota l'efecte de càrregues de vent.

*Panells d'alumini anoditzat.* Alumini, protecció anòdica mínima de 20 micres en exteriors i 25 en ambients marins.

*Blocs.* Els blocs estaran exempts de taques, eflorescències, escrostaments, esquerdes, trencaments o qualsevol defecte apreciable a primera vista.

### *Control i acceptació*

Es realitzaran les comprovacions corresponents d'identificació i assaig en cada un dels següents capítols: Panells d'alumini anoditzat, Morters.

Els materials i equips d'origen industrial, hauran de complir les condicions funcionals i de qualitat que es fixen a les corresponents normes i disposicions vigents relatives a fabricació i control industrial. Quan el material o equip arribi a obra amb certificat d'origen industrial que acrediti el compliment d'aquestes condicions, normes o disposicions, la seva recepció es realitzarà comprovant, únicament, les seves característiques aparents.

## **Execució**

### *Condicions prèvies*

Les gelosies no seran elements estructurals i quedaran aïllades per a no afectar els esforços d'altres elements de l'edifici. En la trobada amb un forjat o qualsevol altre element estructural superior, existirà un espai de 2 cm., que s'emplenarà posteriorment amb morter. En les gelosies de panells, el suport estarà format per una sèrie d'elements horitzontals d'alumini anoditzat o acer galvanitzat, proveïts dels elements necessaris pel seu ancoratge a façana, suportant sense deformacions els esforços de vent. En les gelosies de blocs armats, si el buit a tancar està limitat per elements estructurals, s'assegurarà el seu ancoratge disposant elements intermedis. En les gelosies de llepis, el suport estarà format per una sèrie de perfils horitzontals i verticals d'acer galvanitzat o alumini anoditzat, essent capaç de suportar els esforços de vent sense deformar-se ni produir vibracions. En les gelosies de peces, el suport estarà format per una sèrie d'elements horitzontals i/o verticals units entre si i compostos per perfils d'alumini anoditzat o acer galvanitzat. Els perfils verticals estaran separats de manera que cada llepi tingui, com a mínim, dos punts d'unió. Els buits estaran acabats, fins i tot revestiment interior i aïllament de façana. Es preveurà la compatibilitat entre els materials d'unió entre la gelosia i l'edifici.

### *Fases d'execució*

*Gelosia de blocs,* Humitejat previ dels blocs. En cas de gelosia de blocs armada, es col·locaran 2 rodons cada 60 cm com a màxim i en les juntes perpendiculars a les vores de suport. *Gelosia de peces,* aquestes es fixaran als elements de suport, procurant que no quedin folgances que puguin produir vibracions. *Gelosia de lames,* el suport es fixarà a la façana mitjançant l'ancoratge dels seus elements, procurant que quedin completament aplomats. Les lames es fixaran al suport procurant que no existeixin folgances en la unió que permetin a les llepis produir vibracions. *Gelosia de panells,* l'estructura es fixarà a la façana mitjançant l'ancoratge dels seus elements procurant que quedin aplomats. Els panells es fixaran a l'estructura de suport.

*Toleràncies admissibles.* Gelosia de blocs: Planor  $\leq 10\text{mm}/2\text{m}$ ; Desplom  $\leq 3\text{mm}/1\text{m}$ ; Horitzontalitat  $\leq 2\text{mm}/1\text{m}$ . Gruix llaga  $\leq 1\text{cm}$ .  
Gelosia de peces amb panells o de lames: Planor,  $\leq 5\text{mm}/\text{m}$ ; Desplom  $\leq 3\text{mm}/\text{m}$ .

### *Control i acceptació*

Es realitzaran les comprovacions corresponents d'identificació i assaig en cada un dels següents capítols: Gelosia de blocs armada, Gelosia de peces col·locada, Gelosia de lames i panells. El morter d'unió tindrà la dosificació especificada.

### **Amidament i abonament**

ml de gelosia, fins i tot sòcol i mà d'obra necessària per a la seva col·locació.  
m<sup>2</sup> estructura de suport i ancoratge, totalment acabada.

#### 3.3.3.- Subsistema soleres

Capa gruixuda de formigó donada sobre el terreny, que es pot disposar com a paviment o com a base per a un enrajolat. Capa resistent composta per una sub-base granular compactada, impermeabilització i una capa de formigó amb espessor variable segons l'ús per al que està indicat. Dóna suport sobre el terreny, es podrà disposar directament com a paviment mitjançant un tractament d'acabat superficial, o es pot deixar com base per a un enrajolat. S'utilitza per a base d'instal·lacions o per a locals amb sobrecàrrega estàtica variable segons l'ús per al que està indicat (garatge, locals comercials, etc.). Existeixen diferents tipus de soleres, com les soleres de formigó lleuger i les soleres alleugerides.

### **Components**

Capa sub-base; Impermeabilització; Formigó en massa; Armadura de retracció; Sistema de drenatge; Material de juntes.

#### *Característiques tècniques mínimes*

*Capa sub-base.* Graves, balastres compactades, etc.

*Impermeabilització.* Podrà ser de làmina de polietilè, etc.

*Formigó en massa.* *Ciment,* complirà les exigències pel que fa referència a la composició, característiques mecàniques, físiques i químiques que estableix la Instrucció per a la recepció de ciments RC-03. *Àrids:* compliran les condicions físico-químiques, físico-mecàniques i granulomètriques establertes en la Instrucció de formigó estructural EHE. *Aigua:* s'admetran totes les aigües potables i les tradicionalment emprades.

*Armadura de retracció.* Serà de malla electrosoldada de barres o filferros corrugats, que compleixi les condicions en referència a adherència i característiques mecàniques mínimes establertes a la Instrucció de formigó estructural EHE.

*Sistema de drenatge.* Drenatges lineals, tubs de formigó porós o de PVC, polietilè, etc. Drenatges superficials, làmines drenants de polietilè i geotèxtil, etc. Emmacat d'àrids naturals o procedents de matxucat, etc. Arquetes de formigó.

*Material de juntes.* Sellador de juntes de retracció: serà de material elàstic. Farciment de juntes de contorn: podrà ser de poliestirè expandit, etc.

### *Control i acceptació*

Es realitzaran les comprovacions corresponents d'identificació i assaig en cada un dels següents capítols: Ciment, Àrids, Malles electrosoldades, Aigua, Tubs drenants.

## **Execució**

### *Condicions prèvies*

S'eliminaran de les graves apilades, les zones segregades o contaminades per pols, per contacte amb la superfície de suport, o per inclusió de materials estranys. L'àrid natural o de matxucat utilitzat com a capa de material filtrant estarà exempt d'argiles i/o marges i de qualsevol altre tipus de materials estranys. Es comprovarà que el material és homogeni i que la seva humitat és l'adequada per a evitar la seva segregació durant la seva posada en obra i per a aconseguir el grau de compactació exigida. Si la humitat no és l'adequada s'adoptaran les mesures necessàries per a corregir-la sense alterar l'homogeneïtat del material. Emmagatzematge i manipulació (criteris d'ús, conservació i manteniment) Els apilaments de les graves es formaran i explotaran, de manera que s'eviti la segregació i compactació de les mateixes. Les instal·lacions enterrades estaran acabades. Es fixaran punts de nivell per a la realització de la solera. Es compactaran i netejaran els sòls naturals. No es disposaran soleres en contacte directe amb sòls d'argiles expansives, ja que podrien produir-se abombaments, aixecaments i trencaments dels paviments, esquerdes de particions interiors, etc. El formigonament s'ha de fer a una temperatura ambient entre 5°C i 40°C.

### *Fases d'execució*

*Preparació i comprovació de la superfície d'assentament.* La sub-base granular s'estendrà sobre el terreny net i compactat. Es compactarà mecànicament i s'enrasarà. Es col·locarà la làmina de polietilè sobre la sub-base.

*Col·locació del formigó.* S'estendrà una capa de formigó sobre la làmina impermeabilitzant, el seu gruix vindrà definit en la DT segons l'ús i la càrrega que hagi de suportar. Si s'ha de disposar una malla electrosoldada es disposarà abans de col·locar el formigó. El curat es realitzarà mitjançant el rec, i es tindrà especial cura que no produeixi desrenat.

*Execució de junts de formigonat.* *Juntes de contorn,* abans d'abocar el formigó es col·locaran elements separadors de poliestirè expandit que formarà la junta de contorn al voltant de qualsevol element que interrompi la solera, com pilars i murs. *Juntes de retracció,* s'executaran mitjançant caixetons previstos o realitzats posteriorment a màquina. Ha de tenir junts transversals de retracció cada 25 m<sup>2</sup> i la distància entre ells no ha de ser de més de 6m. Els junts han de ser d'una fondària  $\geq 1/3$  del gruix i d'una amplària de 3 mm. Ha de tenir junts de dilatació, a distàncies no superiors als 30 m, de tot el gruix del paviment. També s'han de deixar junts a les trobades amb d'altres elements constructius. Aquests junts han de ser d'1 cm d'amplària i han d'estar reblerts amb poliestirè expandit. Els junts de formigonament han de ser de tot el gruix del paviment i s'ha de procurar fer-los coincidir amb els junts de retracció.

*Protecció i cura del formigó fresc.* S'ha de vibrar fins a aconseguir una massa compacta, sense que es produeixin segregacions. Durant el temps de cura i fins a aconseguir el 70% de la resistència prevista, s'ha de mantenir la superfície del formigó humida. Aquest

procés ha de durar com a mínim: 15 dies en temps calorós i sec, 7 dies en temps humit. El paviment no s'ha de trepitjar durant les 24 h següents a la seva formació.

*Drenatge.* Si és necessari es disposarà una capa drenant i una capa filtrant sobre el terreny situada sota el sòl. En el cas que s'utilitzi com capa drenant un emmacat, ha de disposar-se una làmina de polietilè per sobre d'ella. Han de disposar-se tubs drenants, connectats a la xarxa de sanejament o a qualsevol sistema de recollida per a la seva reutilització posterior, en el terreny situat sota el sòl i, quan aquesta connexió aquest situada per sobre de la xarxa de drenatge, almenys una cambra de bombeig amb dues bombes d'eixugament. També farem el mateix a la base del mur. En el cas de murs pantalla els tubs drenants han de col·locar-se a un metre per sota del sòl i repartits uniformement al costat del mur pantalla. S'ha de disposar d'un pou drenant per cada 800 m<sup>2</sup> en el terreny situat sota el sòl. El diàmetre interior del pou ha de ser  $\leq$  a 70 cm. El pou ha de disposar d'una envoltant filtrant capaç d'impedir l'arrossegament de fins del terreny. Han de disposar-se dues bombes, una connexió per a la evacuació a la xarxa de sanejament o a qualsevol sistema de recollida per a la seva reutilització posterior i un dispositiu automàtic per a que l'amirament sigui permanent.

*Toleràncies d'execució.* Gruix: -10mm, +15mm. Nivell: +-10mm. Planor: +-5mm/3m

*Acabat.* L'acabat de la superfície podrà ser mitjançant reglejat o coronament. La superfície de la solera s'acabarà mitjançant reglejat, o es deixarà a l'espera de l'enrajolat.

#### *Control i acceptació*

Compactat del terreny serà de valor igual o major al 80% del Pròctor Normal en cas de solera semipesada i 85% en cas de solera pesada. Planor de la capa de sorra amidada amb regla de 3 m, no presentarà irregularitats locals superiors a 20 mm. Espessor de la capa de formigó: no presentarà variacions superiors a -1 cm o +1,50 cm respecte del valor especificat. Planor de la solera, amidada per encavalcament de 1,50 m de regla de 3 m, no presentarà variacions superiors a 5 mm, si no ha de portar revestiment posterior. Junta de retracció: la distància entre juntes no serà superior a 6 m. Junta de contorn: l'espessor i l'altura de la junta no presentarà variacions superiors a -0,50 cm o +1,50 cm respecte a l'especificat.

### **Amidament i abonament**

m<sup>2</sup> quadrat de solera acabada, amb els seus diferents espessors i característiques del formigó, inclòs neteja i compactat de terreny.

ml les juntes i separadors de poliestirè, amb tall i col·locació del segellat.

m<sup>2</sup> de superfície amidada segons les especificacions de la DT, amb deducció de la superfície corresponent a obertures, d'acord amb els criteris següents: obertures d'1,00 m<sup>2</sup>, com a màxim, no es dedueixen; obertures de més d'1,00 m<sup>2</sup>, es dedueix el 100%.

### **Normes d'aplicació**

Requisits mínim d'habitabilitat en els edificis d'habitatge i de la cèdula d'habitabilitat. D. 259/2003.

Codi Tècnic de l'Edificació. RD. 314/2006. DB SE-AE, Documento Básico Seguridad Estructural, Acciones en la edificación. DB HS-HS 1 (2.2.2), Salubridad, Protección frente a la humedad.

Construcció sostenible. D. 157/2002. Art.24.

Instrucció de Hormigón Estructural, EHE. RD. 2661/98.  
Instrucció para el proyecto y la ejecución de obras de hormigón en masa o armado, EH-91. RD. 824/1988, RD. 1039/1991.  
CR-96. Components del formigó i de l'acer.

#### 3.3.4.- Subsistema defenses

##### **3.3.4.1.- Baranes**

Defensa formada per barana composta de bastidor (pilastres i baranes), passamans i entrepilastres, ancorada a elements resistents com ara forjats, soleres i murs, per a la protecció de persones i objectes de risc de caiguda entre zones situades a diferent alçada.

##### **Components**

Bastidor, passamà, entrepilastres, ancoratges i peces especials, normalment en baranes d'alumini per a fixació de pilastres, i de baranes amb cargols

##### *Característiques tècniques mínimes*

*Bastidor.* Els perfils que conformen el bastidor podran ser d'acer galvanitzat, aliatge d'alumini anoditzat, etc.

*Passamans.* Reunirà les mateixes condicions exigides a la baranes; en cas d'utilitzar cargols de fixació, per la seva posició, quedaran protegits del contacte directe amb l'usuari.

*Entrepilastres.* Els entrepilastres per a farciment dels buits del bastidor podran ser de polimetacrilat, polièster reforçat amb fibra de vidre, PVC, fibrociment, etc., amb espessor mínim de 5 mm; així mateix podran ser de vidre (armat, temperat o laminat), etc.

*Ancoratges.* Els ancoratges podran realitzar-se mitjançant: placa aïllada, en baranes d'acer per a fixació de les pilastres quan els seus eixos distin de la vora del forjat no menys de 10 cm i per a fixació de baranatge als murs laterals; platina contínua, en baranes d'acer per a fixació de les pilastres quan els seus eixos distin de la vora del forjat no menys de 10 cm, coincidint amb algun element prefabricat del forjat; angular continu, en baranes d'acer per a fixació de les pilastres quan els seus eixos distin de la vora del forjat no menys de 10 cm, o se situïn en la seva cara exterior; pota d'agafament, en baranes d'alumini, per a la fixació de les pilastres quan els seus eixos distin de la vora del forjat mínim 10 cm.

*Peça especial,* normalment en baranes d'alumini per a la fixació de pilastres i de baranatges amb cargols.

##### *Control i acceptació*

Es realitzaran les comprovacions corresponents d'identificació i assaig en cada un dels següents capítols: Perfils laminats i xapes, tubs d'acer galvanitzat, perfils d'alumini anoditzat, perfils de fusta.

## Execució

### *Condicions prèvies*

Segons el punt 3.2 del DB SU, SU-1, Seguretat enfront al risc de caigudes: les barreres de protecció tindran, com a mínim, una altura de 900 mm quan la diferència de cota que protegeixen no excedeixi de 6 m i de 1100 mm en la resta dels casos, excepte en el cas de buits d'escaleres d'amplària menor que 400 mm, en els que els passamans tindran una alçada de 900 mm, com a mínim. L'altura s'amidarà verticalment des del nivell de sòl o, en el cas d'escaleres, des de la línia d'inclinació definida pels vèrtex dels esglaons, fins al límit superior de la barrera. L'altura de les barreres de protecció situades davant d'una fila de seients fixos podrà reduir-se fins a 700 mm si la barrera de protecció incorpora un element horitzontal de 500 mm d'amplària, com a mínim, situat a una altura de 500 mm, com a mínim. Les barreres de protecció, incloses les de les escaleres i rampes, situades en zones destinades al públic en establiments d'ús Comercial o d'ús Pública Concurrencia, en zones comunes d'edificis d'ús Residencial Habitatge o en escoles infantils, estaran dissenyades de manera que: no puguin ser fàcilment escalades pels nens, per a això no existiran punts de recolzament en l'altura compresa entre 200 mm i 700 mm sobre el nivell del sòl o sobre la línia d'inclinació d'una escala; no tindran obertures que puguin ser travessades per una esfera de 100 mm de diàmetre, exceptuant-se les obertures triangulars que formen l'estesa i l'altura dels graons amb el límit inferior de la barana, sempre que la distància entre aquest límit i la línia d'inclinació de l'escala no excedeixi de 50 mm. Les barreres de protecció situades en zones destinades al públic en edificis o establiments d'usos distints als citats anteriorment, únicament necessitaran complir que no tinguin obertures que puguin ser travessades per una esfera de 150 mm de diàmetre. El passamans, en rampes, estarà a una altura compresa entre 900 i 1100 mm. Quan es tracti d'usos en els que hi hagi presència habitual de nens, tals com docent infantil i primària o d'una rampa prevista per a usuaris en cadires de rodes, es disposarà un altre passamans a una altura compresa entre 650 i 750 mm. El passamans serà ferm i fàcil d'agafar, estarà separat del parament, almenys 40 mm i el seu sistema de subjecció no interferirà el pas continu de la mà. L'amplària de les escaleres fixes estarà compresa entre 400 mm i 800 mm. La distància entre graons serà 300 mm com a màxim. Davant de l'escala es disposarà un espai lliure de 750 mm, com a mínim, amidat des del front dels graons. La distància entre la part posterior dels graons i l'objecte fix més pròxim serà de 160 mm, com a mínim. Haurà un espai lliure de 400 mm a banda i banda de l'eix de l'escala si no està proveïda de gàbies o altres dispositius equivalents. Quan el pas des del tram final d'una escala fins a la superfície a la que dona accés suposi un risc de caiguda per falta de suports, la barana o el lateral de l'escala es perllongarà almenys 1000 mm per sobre de l'últim graó. Les escaleres que tinguin una altura major de 4 m disposaran d'una protecció circumdant a partir d'aquesta altura. Aquesta mesura no serà necessària en conductes, pous estrets i altres instal·lacions que, per la seva configuració, ja proporcionin aquesta protecció. Si s'empren escaleres per a altures majors de 9 m s'instal·laran plataformes de descans almenys cada 9 m. Quan els ancoratges d'elements, tals com baranes o màstils, es realitzin en un plànol horitzontal de la façana. La junta entre l'ancoratge i la façana ha de realitzar-se de tal forma que s'impedeixi l'entrada d'aigua a través d'ella mitjançant el segellat amb un element de goma, una peça metàl·lica o algun altre element que produeixi el mateix efecte. Les baranes s'ancoraran a elements resistents com ara forjats o soleres, i quan estiguin ancorades sobre ampits de fàbrica el grossor d'aquests serà superior a 15 cm. Sempre que sigui possible es fixaran els baranatges als murs laterals mitjançant ancoratges.



S'evitaran els següents contactes bimetal·lics: Zenc amb: acer, coure, plom i acer inoxidable; Alumini amb: plom i coure; Acer dolç amb: plom, coure i acer inoxidable; Plom amb: coure i acer inoxidable; Coure amb: acer inoxidable.

### *Fases d'execució*

Replantejada en obra la barana, es marcarà la situació dels ancoratges. Alineada sobre els punts de replanteig, es presentarà i aplomarà amb tornapuntes, fixant-se provisionalment als ancoratges mitjançant punts de soldadura o cargolat suau. Els ancoratges es rebran directament al formigonar en cas de ser continus, rebent-se en cas contrari en els traus prevists a aquest efecte, en forjats i murs, amb morter de ciment. En forjats ja executats s'ancoraran mitjançant tacs d'expansió amb encastament no menor de 45 mm i cargols. Cada fixació es realitzarà almenys amb dos tacs separats entre si 50 mm. Els ancoratges garantiran la protecció contra embranzides i cops durant tot el procés d'instal·lació; així mateix mantindran l'aploamat de la barana fins que quedi definitivament fixada al suport. Es realitzaran preferiblement mitjançant plaques, platines o angulars, depenent de l'elecció del sistema i de la distància existent entre l'eix de les pilastres i la vora dels elements resistents. La unió del perfil de la pilastra amb l'ancoratge es realitzarà per soldadura, respectant-se les juntes estructurals mitjançant juntes de dilatació de 40 mm d'ample entre baranes. Sempre que sigui possible es fixaran els baranatges als murs laterals mitjançant ancoratges. Quan els entrepilastres i/o passamans siguin desmuntables, es fixaran amb cargols, ribets clavats, o peces d'acoblament desmuntables sempre des de l'interior.

*Acabats.* El sistema d'ancoratge al mur serà estanc, no originant penetració de l'aigua en el mateix mitjançant segellat i engravat amb morter, de la trobada de la barana amb l'element al que s'ancori. Quan els ancoratges d'elements tals com baranes o tamborets es realitzin en un plànol horitzontal de la façana, la junta entre l'ancoratge i la façana ha de realitzar-se de tal forma que s'impedeixi l'entrada d'aigua a través d'ella mitjançant el segellat, un element de goma, una peça metàl·lica o algun altre element que produeixi el mateix efecte.

### *Control i acceptació*

2 comprovacions cada 30 m. Es comprovarà que les barreres de protecció tinguin una resistència i una rigidesa suficient per a resistir la força horitzontal establerta en l'apartat 3.2 del Document Bàsic SE-AE, en funció de la zona en que es trobin. La força es considerarà aplicada a 1,2 m o sobre la vora superior de l'element, si aquest està situat a menys altura. En aquest cas, la barrera de protecció davant de seients fixos, serà capaç de resistir una força horitzontal a la vora superior de 3 kN/m i simultàniament amb ella, una força vertical uniforme de 1,0 kN/m, com a mínim, aplicada a la vora exterior. En les zones de tràfic i aparcament, els plafons o baranes i altres elements que delimitin àrees accessibles per als vehicles han de resistir una força horitzontal, uniformement distribuïda sobre una longitud de 1 m, aplicada a 1,2 m d'altura sobre el nivell de la superfície de rodatge o sobre la vora superior de l'element si aquest està situat a menys altura, el valor característic de la qual, es definirà en el projecte en funció de l'ús específic i de les característiques de l'edifici, no sent inferior a  $q_k = 100$  kN.

### **Amidament i abonament**

ml totalment acabat i col·locat incloent el passamans i les peces especials.

## **Normes d'aplicació**

Codi Tècnic de l'Edificació. RD 314/2006. DB SE-AE, DB SU.

Recobriments galvanitzats en calent sobre productes, peces i articles diversos construïts o fabricats amb acer o altres materials ferris. RD 2351/1985.

Especificacions tècniques dels tubs d'acer inoxidable soldades longitudinalment. RD 2605/1985.

### **3.3.4.2.- Reixes**

Elements de seguretat fixos en buits exteriors constituïts per bastidor, entrepilastres i ancoratges, per a la protecció física de finestres, balconades, portes i locals interiors contra l'entrada de persones estranyes.

## **Components**

Lluminàries. Bastidor. Entrepilastra. Sistema d'ancoratge.

### *Característiques tècniques mínimes*

Lluminàries per a llums d'incandescència o de fluorescència.

Bastidor: element estructural format per pilastres i baranatges. Transmet els esforços als quals és sotmesa la reixa als ancoratges.

Entrepilastra: conjunt d'elements lineals o superficials de tancament entre baranatges i pilastres.

Sistema d'ancoratge: encastada (patilles), tacs d'expansió i tirafons, etc.

### *Control i acceptació*

Els materials i equips d'origen industrial, haurien de complir les condicions funcionals i de qualitat que es fixen en les corresponents normes i disposicions vigents relatives a fabricació i control industrial. Quan el material o equip arribi a obra amb certificat d'origen industrial que acrediti el compliment d'aquestes condicions, normes o disposicions, la seva recepció es realitzarà comprovant, únicament, les seves característiques aparents. Es realitzaran les comprovacions corresponents d'identificació i assaig en cada un dels següents capítols: *Perfils laminats i xapes. Tubs d'acer galvanitzat. Perfils d'alumini anoditzat.*

## **Execució**

### *Condicions prèvies*

Les reixes s'ancoraran a elements resistents (mur, forjat, etc.). Si són ampits de fàbrica l'espessor mínim no serà inferior a 15 cm. Els buits en la fàbrica i els seus revestiments estaran acabats. La reixa quedarà aplomada i neta. Les reixes d'acer hauran de portar una protecció anticorrosió mínima de 20 micres en exteriors i de 25 micres en ambient marí.

S'evitaran els següents contactes bimetàl·lics: Zinc en contacte amb: acer, coure, plom i acer inoxidable; Alumini amb: plom i coure; Acer dolç amb: plom, coure i acer inoxidable; Plom amb: coure i acer inoxidable; Coure amb: acer inoxidable.

### *Fases d'execució*

*Replantejar i marcar* la situació dels ancoratges, segons s'especifiqui en la DT. *S'aplomarà i fixarà* als paraments mitjançant l'ancoratge dels seus elements, vigilant que quedi completament aplomada. L'ancoratge al mur serà estable i resistent, quedant estanc, no originant penetració d'aigua.

### **Control i acceptació**

2 comprovacions cada 50 unitats.

Aplomat i anivellat de reixes, segellat o engravat amb morter de la trobada de la reixa amb l'element on s'ancori, comprovació de la fixació (ancoratge) segons especificacions de la DT.

### **Amidament i abonament**

ut de reixa totalment acabada i col·locada.

### **Normes d'aplicació**

Codi Tècnic de l'Edificació. RD 314/2006. DB SE-AE.

Recobriments galvanitzats en calent sobre productes, peces i articles diversos construïts o fabricats amb acer o altres materials ferris. RD 2351/1985.

Especificacions tècniques dels tubs d'acer inoxidable soldades longitudinalment. RD 2605/1985.

### *3.3.5.- Subsistema impermeabilització i aïllaments*

#### **3.3.5.1.- Aïllaments contra el foc**

Materials o productes que tenen propietats per impedir o retardar la propagació del foc. Hauran de complir la suficient resistència al foc segons la normativa del CTE DB SI 6 Resistència al foc de l'estructura, prenent els valors de les diferents accions i coeficients els obtinguts al DB-SE. Aquests materials poden ser: pintures, morters i plaques.

##### 1.- Pintures ignífugues intumescent

Preparació i aplicació d'un recobriments de pintura sobre perfils estructurals metàl·lics, per a augmentar la resistència i estabilitat al foc de l'element, mitjançant diferents capes aplicades en obra.

### **Execució**

#### *Condicions prèvies*

S'han d'eliminar les possibles incrustacions de ciment o de calç i s'ha de desgreixar la superfície. Ha de tenir el color, la brillantor i la textura uniformes. En el revestiment no hi ha d'haver fissures, bosses ni d'altres defectes, i ha de cobrir completament totes les parts descobertes dels perfils, inclòs les no accessibles. S'han d'aturar els treballs si es donen les condicions següents: Temperatures inferiors a 5°C o superiors a 30°C, Humitat relativa de l'aire > 60% Velocitat del vent > 50 km/h, i Pluja. Si un cop

realitzats els treballs es donen aquestes condicions, s'ha de revisar la feina feta 24 h abans i s'han de refer les parts afectades. No es pot pintar sobre suports molt freds ni sobreescalfats.

### *Fases d'execució*

Preparació de la superfície a pintar, fregat de l'òxid i neteja prèvia si és el cas, amb aplicació de les capes d'imprimació, de protecció o de fons, necessàries i del tipus adequat segons la composició de la pintura d'acabat. El sistema d'aplicació del producte s'ha d'escollir d'acord amb les instruccions del fabricant i l'autorització de la D.F. Quan el revestiment estigui format per més d'una capa, la primera capa s'ha d'aplicar lleugerament diluïda, segons les instruccions del fabricant

Aplicació successiva, amb els intervals d'assecat, de les capes de pintura d'acabat. La pintura d'acabat no ha d'impedir el desenvolupament de l'escuma que genera la pintura intumescent i la seva conseqüent expansió en cas d'incendi. La imprimació ha de compatibilitzar la protecció anticorrosiva amb la protecció al foc. Ha de tenir una consistència adequada per a la seva aplicació amb rodet, brotxa o pistola.

### *Control i acceptació*

Ha de comprovar-se la compatibilitat entre la capa d'imprimació antioxidant i la pintura intumescent, al igual que amb la pintura d'acabat.

### **Amidament i abonament**

m<sup>2</sup> de superfície realment pintada segons les especificacions de la D.T.

### **Normes d'aplicació**

Codi Tècnic de l'Edificació. RD 314/2006. DB SI.

Reglament d'instal·lacions de protecció contra incendis. RD 1942/1993.

Classificació dels productes de construcció i dels elements constructius en funció de les seves propietats de reacció i de resistència en front al foc. RD 312/2005.

Taula per a la Interpretació de la Normativa de Seguretat Contra Incendis, TINSCI.

Instrucció Tècnica Complementària, ITC-MIE-AP 5.

Manual d'Autoprotecció. Guia pel desenvolupament del Pla d'Emergència contra incendis i d'evacuació de locals i edificis.

Prevenió d'incendis en allotjaments turístics.

Protecció contra incendis en establiments sanitaris.

Reglament de Seguretat contra incendis en els establiments industrials.

UNE. UNE 48287-1:1996 Sistemas de pinturas intumescentes para la protección del acero estructural. Parte 1: Requisitos.

UNE 48287-2:1996 Sistemas de pinturas intumescentes para la protección del acero estructural. Parte 2: Guía para la aplicación.

### 2.- Morters

Formació de revestiment aïllant amb morter sobre elements superficials o lineals.

## Components

Revestiment aïllant d'1 a 1,5 cm de gruix amb morter d'escaiola i perlita estès sobre elements superficials amb mitjans manuals. Revestiment aïllant de 2 a 5 cm de gruix amb morter de ciment i perlita amb vermiculita, projectat sobre elements superficials o lineals.

## Execució

### *Condicions prèvies*

L'aïllament ha de ser continu i ha de cobrir tota la superfície per aïllar. Ha de tenir un aspecte uniforme i sense defectes. A la superfície seca no hi ha d'haver fissures, forats o d'altres defectes. S'ha d'aplicar sobre superfícies netes. S'han de picar els elements no rugosos per tal d'afavorir l'adherència del morter. La temperatura de treball ha de ser  $\geq 5^{\circ}\text{C}$ . S'ha d'aplicar abans que s'hagi iniciat el procés d'adormiment. S'ha de protegir de pluges, glaçades, temperatures altes, vibracions i impactes fins al seu enduriment. No s'han d'afegir additius al producte preparat.

### *Fases d'execució*

*Aïllament estès amb mitjans manuals:* Neteja i preparació del suport, estesa del material. La superfície del revestiment ha de quedar llisa, amb la planor i l'aplomat previstos. *Toleràncies d'execució:* Planor:  $\pm 10\text{ mm}/2\text{ m}$ , Aplomat:  $\pm 10\text{ mm}/3\text{m}$ .

*Aïllament projectat:* Neteja i preparació del suport, projecció del material en varies capes, curat. L'aïllament ha de quedar ben adherit al suport. L'element ha de quedar revestit de manera uniforme i amb acabat rugós. *Toleràncies d'execució:* per gruix de 2 a 5cm entre  $-2$  a  $+15\text{ mm}$ .

## Amidament i abonament

m<sup>2</sup> de superfície amidada segons les especificacions de la D.T.

## Normes d'aplicació

Codi Tècnic de l'Edificació. RD 314/2006. DB SI.

Reglament d'instal·lacions de protecció contra incendis. RD 1942/1993.

Classificació dels productes de construcció i dels elements constructius en funció de les seves propietats de reacció i de resistència en front al foc. RD 312/2005.

Taula per a la Interpretació de la Normativa de Seguretat Contra Incendis, TINSCI.

Instrucció Tècnica Complementària, ITC-MIE-AP 5.

Manual d'Autoprotecció. Guia pel desenvolupament del Pla d'Emergència contra incendis i d'evacuació de locals i edificis.

Prevenició d'incendis en allotjaments turístics.

Protecció contra incendis en establiments sanitaris.

Reglament de Seguretat contra incendis en els establiments industrials.

### 3.- Plaques

Revestiments realitzats amb plaques de silicat càlcic, per a la protecció contra el foc de sostres i elements estructurals, com sostres i biguetes de fusta, sostre de formigó, sostre de formigó i xapa d'acer col·laborant, bigues i pilars de fusta i bigues i pilars metàl·lics.

També es poden utilitzar en cel ras, suportades per un entramat de perfils suspesos mitjançant barres regulables. El sistema sustentant de les plaques pot ser fix o desmuntable.

## **Execució**

### *Condicions prèvies*

El conjunt acabat ha de ser estable i indeformable. Ha de formar una superfície plana i ha d'estar al nivell previst. En el revestiment acabat no hi ha d'haver peces esquerdades, trencades ni defectes apreciables. La manipulació de les plaques (talls, forats per a instal·lacions, etc.) s'ha de fer abans de fixar-les al suport. Els cargols han d'entrar perpendicularment al pla de la placa, i la penetració del cap ha de ser la correcta. El material col·locat s'ha de protegir d'impactes, de pressions o d'altres accions que el puguin alterar.

*Per cel ras:* Si les plaques són de cara vista, en el revestiment acabat no hi ha d'haver peces esquerdades, trencades, escantonades ni tacades. Si el sistema és fix, sense entramat, les plaques han d'anar penjades al sostre mitjançant filferros galvanitzats i estopa enguixada.

### *Fases d'execució*

*Revestiment de sostre de fusta.* Preparació de tires de silicat càlcic de 200 mm d'amplària com a mínim. fixades directament a la fusta mitjançant grapes o cargols. Preparació de les plaques (talls, forats, etc.). Col·locació de llana de roca al sostre. Fixació de les tires de silicat càlcic a les biguetes. Col·locació de les plaques. Si es col·loca una segona capa de plaques, la junta d'aquestes no coincidirà amb la primera capa, i es fixarà d'igual manera que la primera capa, atravesant-la fins arribar a la fusta. Segellat dels junts.

*Revestiment de sostre de formigó.* Preparació de les plaques (talls, forats, etc.). Col·locació de les plaques. Les plaques poden instal·lar-se sobre l'encofrat a l'hora de formigonar, quedant la placa com encofrat perdut. S'utilitzaran cargols o tires de placa de silicat càlcic per complementar la subjecció. La fixació de les plaques es realitzarà mitjançant cargol o tac metàl·lic expansiu directament sobre el formigó. Segellat dels junts.

*Revestiment de sostre de xapa col·laborant.* Preparació de tires de silicat càlcic de 200 mm d'amplària com a mínim. Preparació de les plaques (talls, forats, etc.). Fixació de les tires de silicat càlcic a la xapa. La fixació de les plaques es realitzarà mitjançant cargol o tac metàl·lic expansiu. Col·locació de les plaques. Segellat dels junts .

*Revestiment de bigues i pilars.* Preparació de les plaques (talls, fortas, ...) El gruix de les plaques de silicat càlcic es calcularà en funció del factor forma del perfil i aplicant les taules subministrades pel fabricant. Preparació de peces rigiditzadores, si és el cas. Quan els perfils tinguin una alçària superior a 600mm es col·locarà una peça rigiditzadora de 100mm d'amplària. Col·locació de les plaques. La fixació de les plaques es realitzarà mitjançant grapes o cargols i tacs d'acer. Separació entre punts de fixació: Distància entre cargols:  $\leq 200\text{mm}$ , Distància del cargol a l'extrem de la placa:  $\leq 50\text{mm}$ , Distància entre grapes:  $\leq 100\text{mm}$ , Distància de la grapa a l'extrem de la placa:  $\leq 20\text{mm}$ . Segellat dels junts.

*Per cel ras suport mitjançant entramat de perfils:* Si el sistema és desmuntable, s'ha de col·locar un perfil fixat a les parets, a tot el perímetre. Si el sistema és fix, tots els junts, les arestes de cantonades i els racons han d'estar segellats degudament amb màstic per a junts. Si degut a irregularitats de la paret, queden espais entre ella i la placa s'haurà reomplir prèviament amb llana de roca. S'han de col·locar els punts de fixació suficients per tal que la fletxa dels perfils de l'entramat sigui l'exigida. Separació entre punts de suspensió:  $\leq 1250$  mm. Separació entre cargols i extrem de la placa:  $\geq 15$  mm. Fletxa màxima dels perfils de l'entramat:  $\leq 1/360$  de la llum. *Toleràncies generals d'execució:* Alineació dels perfils:  $\pm 2$  mm/2 m.

### **Amidament i abonament**

m<sup>2</sup> de superfície amidada segons les especificacions de la D.T.

### **Normes d'aplicació**

Codi Tècnic de l'Edificació. RD 314/2006. DB SI.

Reglament d'instal·lacions de protecció contra incendis. RD 1942/1993.

Classificació dels productes de construcció i dels elements constructius en funció de les seves propietats de reacció i de resistència en front al foc. RD 312/2005.

Taula per a la Interpretació de la Normativa de Seguretat Contra Incendis, TINSCI.

Instrucció Tècnica Complementària, ITC-MIE-AP 5.

Manual d'Autoprotecció. Guia pel desenvolupament del Pla d'Emergència contra incendis i d'evacuació de locals i edificis.

Prevenició d'incendis en allotjaments turístics.

Protecció contra incendis en establiments sanitaris.

Reglament de Seguretat contra incendis en els establiments industrials.

### **3.3.5.2.- Aïllaments tèrmics-acústics**

Materials o productes que tenen propietats per impedir o retardar la propagació de la calor, fred i/o sorolls. Aquests materials poden ser rígids, semirígids i flexibles o granulars, pulverulents i pastosos.

1.- Rígids, semirígids i flexibles

### **Components**

Aïllants rígids (poliestirè expandit, vidre cel·lular, llanes de vidre revestides amb làmines de algun altre material), camises aïllants, aïllants semirígids, aïllants flexibles (llanes de vidre aglomerat amb material sintètic, llanes de roca aglomerada amb material industrial, poliuretans, polietilens), fixacions: material d'unió (adhesius o coles de contacte o de pressió, adhesius tèrmics) o amb subjeccions (feix d'alumini, perfils laterals, claus inoxidable amb cap de plàstic i cintes adhesives)

### *Característiques tècniques mínimes*

*Aïllament en camises aïllants.* En canonades i equips situats a la intempèrie, les juntes verticals se segellaran convenientment. L'aïllament tèrmic de xarxes enterrades haurà de protegir-se de la humitat i dels corrents d'aigua subterrànies o vessaments. Les vàlvules, argolles i accessoris s'aïllaran preferentment amb casquets aïllants

desmuntables de diverses peces, amb espai suficient perquè al llevar-los es puguin desmuntar aquelles.

*Aïllament en plaques.* Formació d'aïllament amb plaques i feltres de diferents materials, poliestirè expandit, extruït, expandit amb ranures en una de les seves cares, expandit moldejat per a terra radiant, escumes de poliuretà, de llana de vidre o llana de roca, de suro aglomerat, de vidre cel·lular. Totes es poden col·locar fixades mecànicament, i sense adherir. Els poliestirens, llanes de vidre i suro aglomerat es poden col·locar també amb morter i adhesiu. Les de vidre cel·lular amb morter i pasta de guix. Les de poliuretà, llanes de vidre i suro aglomerat també es poden col·locar amb oxiasfalt. I només les plaques de poliestirè poden anar fixades als connectors que uneixen la paret passant amb l'estructura i subjectes a aquests mitjançant volanderes de plàstic.

*Aïllament en plafons sandwich.* Revestiments fonoabsorbents realitzats amb panells de planxa perforada i llana de roca a l'interior.

### *Control i acceptació*

Etiqueta identificativa indicant la classe de producte, el tipus i els espessors. Els materials que vinguin avalats per Segells o Marques de Qualitat haurien de tenir la garantia per part del fabricant del compliment dels requisits i característiques mínimes exigides en el DB HE 1 del CTE, pel que podrà realitzar-se la seva recepció sense necessitat d'efectuar comprovacions o assajos. Les unitats d'inspecció estaran formades per materials aïllants del mateix tipus i procés de fabricació, amb el mateix espessor en el cas dels quals tinguin forma de placa o flassada. Les fibres minerals duran SEGELL INCE i ASTM-C-167 indicant les seves característiques dimensionals i la seva densitat aparent.. Aquestes característiques es determinaran cada 1.000 m<sup>2</sup> de superfície o fracció, en camises aïllants cada 100 m o fracció i en formigons cel·lulars espumosos cada 500 m<sup>2</sup> o fracció.

## **Execució**

### *Condicions prèvies*

L'aïllament ha de quedar ben adherit al suport, excepte quan es col·loca no adherit. Ha de tenir un aspecte uniforme i sense defectes. El suport ha de ser net. Ha de ser continu i ha de cobrir tota la superfície per aïllar. S'ha de treballar amb vents inferiors a 30 km/h. L'aïllament s'ha de protegir de la pluja durant i després de la col·locació. El material col·locat s'ha de protegir d'impactes, de pressions o d'altres accions que el puguin alterar. El poliuretà i el poliestirè s'ha de protegir d'una exposició solar molt llarga.

### *Fases d'execució*

#### *Preparació de l'element (retalls, etc)*

*Neteja i preparació del suport.* Les plaques i els feltres han de quedar col·locats a tocar, a trencajunt. En les plaques que van fixades als connectors, el junt entre les plaques no ha de coincidir amb el connector de la paret. En les plaques col·locades no adherides, s'han de prendre les precaucions necessàries perquè ni el vent ni d'altres accions no el desplacin. Quan l'aïllament porta barrera de vapor (paper kraft), aquesta ha de quedar situada a la cara calenta de l'aïllament. Quan l'aïllament va revestit amb làmina plàstica (protecció elàstica, làmina plàstica de color blanc o tel decoratiu),



aquesta ha de quedar situada a la cara vista de l'aïllament. Quan l'aïllament porta paper kraft o protecció elàstica, els junts han de quedar segellats amb cinta adhesiva. Qualsevol forat a la barrera de vapor en l'execució, ha de ser reparat amb cinta adhesiva impermeable al vapor.

#### *Col·locació de l'element*

*Plaques col·locades amb adhesiu, oxiasfalt, emulsió bituminosa o pasta de guix.* El suport ha d'estar lliure de matèries estranyes (pols, greixos, olis, etc.). El grau d'humitat del suport ha d'estar dins dels límits especificats pel fabricant.

*Plaques moldejades per a terra radiant.* Les plaques han de quedar encaixades per les vores, col·locades de manera que les ranures per a allotjar els conductes de calefacció, quedin alineades i siguin contínues. La cara llisa de la placa ha de quedar recolzada sobre la base del paviment i els resalts per a suport dels conductors, han de quedar a la part superior.

*Aïllament exterior per a suport de revestiment continu.* La barreja adhesiu-ciment, ha de ser homogènia. No ha de tenir grumolls ni parts seques. L'adhesiu s'ha d'aplicar seguint les instruccions del fabricant. La fixació mecànica de les plaques s'ha de fer després de 24 h, com a mínim, d'haver-les col·locat. El procés d'aplicació de la malla ha de constar d'una primera capa d'adhesiu, col·locació de la malla a pressió sobre l'adhesiu fresc i a continuació, una capa d'adhesiu. La malla ha de cobrir tota la superfície a revestir i quedar totalment recoberta per l'adhesiu. En els punts singulars (cantonades, angles d'obertures, etc.), la malla ha d'anar reforçada. Ha de formar una superfície plana, sense bosses. Ha de quedar ben adherida al revestiment. Gruix de la capa d'adhesiu sota les plaques:  $\leq 6$  mm. Encavalcament de la malla:  $\geq 10$  cm i planor:  $\pm 3$  mm/2 mm.

#### *Control i acceptació*

L'aïllament anirà protegit amb els materials necessaris perquè no es deteriori amb el pas del temps. El recobriments o protecció de l'aïllament es farà de tal manera que aquest quedi ferm i ho faci durador. Haurà de comprovar-se la correcta col·locació de l'aïllament tèrmic, la seva continuïtat i la inexistència de ponts tèrmics en fronts de forjat i suports, segons les especificacions de la D.T. o de la D.F. Es comprovarà la ventilació de la cambra d'aire si n'hi hagués.

### **Amidament i abonament**

m<sup>2</sup> de planxes o panells totalment col·locats, incloent segellat de les fixacions en el suport, en el cas que siguin necessàries.  
ml de camises aïllants.

### **Normes d'aplicació**

Codi Tècnic de l'Edificació. RD 314/2006. DB HE, DB HE1, DB HR.

Ecoeficiència en els edificis. RD 21/2006.

Llei de protecció contra la contaminació acústica. Llei 16/2002.

Llei del soroll. Ley 37/2003.

Contaminació acústica. RD 1513/2005.

Normes sobre la utilització de les espumes d'urea-formol usades com aïllants a l'edificació.

## 2.- Granulars o pulverulents i pastosos

### **Components**

Aïllaments granulars o pulverulents ( argila expandida, perlita expandida) i pastosos que es conformen en obra, adaptant aquest aspecte en primer lloc per passar posteriorment a tenir les característiques de rígid o semirígid (espuma de poliuretà feta in situ, espumes elastomèriques, formigons cel·lulars)

Fixacions. Material d'unió (adhesius o coles de contacte o de pressió, adhesius tèrmics) o amb subjeccions ( feix d'alumini, perfils laterals, claus inoxidable amb cap de plàstic i cintes adhesives)

#### *Característiques tècniques mínimes*

*Aïllaments amorfs, amb nòduls de llana de vidre.* Formació d'aïllament en solera, en revestiment de paraments, en reblert de cambres o projectat, amb materials sense forma específica (granulats, escumes, formigons o morters).

*Col·locats en solera.* Inclosa la formació de mestres, de 10 a 20 cm de gruix i acabat remolinat, amb morter de perlita i ciment; morter de vermiculita i ciment; formigó cel·lular sense granulats o amb formigó d'argila expandida abocada en sec.

*Col·locats en revestiment de paraments* de 2 a 4 cm de gruix amb morter de perlita i escaiola amb acabat lliscat; morter de perlita i (ciment o escaiola) o morter de vermiculita i ciment, amb acabat remolinat.

*Col·locat projectat* d'1 a 4 cm de gruix amb escuma de poliuretà.

*Col·locat en reblert de cambres* de 4 a 10 cm de gruix amb perlita i vermiculita expandides; grànols de poliestirè expandit o de suro; flocs de fibra de vidre; o escuma d'urea formol.

#### *Control i acceptació*

Etiqueta identificativa indicant la classe de producte, el tipus i els espessors. Els materials que vinguin avalats per Segells o Marques de Qualitat haurien de tenir la garantia per part del fabricant del compliment dels requisits i característiques mínimes exigides en el DB HE 1 del CTE, pel que podrà realitzar-se la seva recepció sense necessitat d'efectuar comprovacions o assajos. Les unitats d'inspecció estaran formades per materials aïllants del mateix tipus i procés de fabricació, amb el mateix espessor en el cas dels quals tinguin forma de placa o flassada. Les fibres minerals duran SEGELL INCE i ASTM-C-167 indicant les seves característiques dimensionals i la seva densitat aparent.. Aquestes característiques es determinaran cada 1.000 m<sup>2</sup> de superfície o fracció, en camises aïllants cada 100 m o fracció i en formigons cel·lulars espumosos cada 500 m<sup>2</sup> o fracció.

## **Execució**

### *Condicions prèvies*

L'aïllament ha de ser continu i ha de cobrir tota la superfície per aïllar. Ha de tenir un aspecte uniforme i sense defectes. Per al morter la temperatura de treball ha de ser  $\geq 5^{\circ}\text{C}$ . Per aïllaments projectats s'ha de treballar amb vents inferiors a 20 km/h i amb una humitat ambiental inferior al 80%. Haurien de quedar garantides la continuïtat de l'aïllament i l'absència de ponts tèrmics i/o acústics, per a això s'utilitzaran les juntes i se seguiran les instruccions del fabricant o especificacions de projecte.

### *Fases d'execució*

*Per aïllament en solera i paraments:* neteja i preparació del suport, estesa del material i execució de l'acabat. La superfície del revestiment ha de tenir la planor i l'aplatat previstos. La mescla ha d'estar preparada de manera que en resulti una barreja homogènia i sense segregacions. S'ha d'aplicar abans que s'hagi iniciat el procés d'adormiment.

*Per aïllament projectat:* neteja i preparació del suport, projecció del material en diverses capes i curat. L'aïllament ha de quedar ben adherit al suport.

*Per aïllament en reblert de cambres:* repàs de les superfícies que limiten la cambra i aplicació del material. El procés d'injecció s'ha de fer mitjançant una màquina especial i s'han de seguir les instruccions donades pel fabricant per tal de garantir el rebliment total de la cambra. S'ha de començar per la part inferior del parament.

### *Control i acceptació*

L'aïllament anirà protegit amb els materials necessaris perquè no es deteriori amb el pas del temps. El recobriments o protecció de l'aïllament es farà de tal manera que aquest quedi ferm i ho faci durador. Haurà de comprovar-se la correcta col·locació de l'aïllament tèrmic, la seva continuïtat i la inexistència de ponts tèrmics en fronts de forjat i suports, segons les especificacions de projecte o director d'obra. Es comprovarà la ventilació de la cambra d'aire si n'hi hagués.

## **Amidament i abonament**

m<sup>3</sup> de replens o projeccions.

## **Norma d'aplicació**

Codi Tècnic de l'Edificació. RD 314/2006. DB HE, DB HE1, DB HR.

Ecoeficiència en els edificis. RD 21/2006.

Llei de protecció contra la contaminació acústica. Llei 16/2002.

Llei del soroll. Ley 37/2003.

Contaminació acústica. RD 1513/2005.

Normes sobre la utilització de les espumes d'urea-formol usades com aïllants a l'edificació.

### 3.3.5.3.- Aïllaments contra la humitat

Materials o productes que tenen propietats protectores contra el pas de l'aigua i la formació d'humitats interiors. Aquests materials poden ser imprimadors o pintures, per a millorar l'adherència del material impermeabilitzant amb el suport o per si mateixos, o làmines i plaques.

#### 1.- Imprimadors

Capa de cobertura per a impermeabilització de paraments horitzontals o verticals, mitjançant l'aplicació d'un producte líquid.

#### Components

Imprimadors bituminosos (emulsions asfàltiques o pintures bituminoses), polímers sintètics (poliuretans, epoxi-poliuretà, epoxi-silicona, acrílics, emulsions d'estirè-butidè, epoxi-betum, polièster) i l'alquitrà-brea (alquitrà amb resines sintètiques...).

#### Execució

##### *Condicions prèvies*

El recobriment aplicat ha de formar una capa uniforme i contínua, que ha de cobrir tota la superfície a impermeabilitzar. Ha de quedar ben adherit al suport. El gruix total del recobriment, el nombre de capes i la forma d'aplicació han de ser les definides a la D.T. o en el seu defecte, les especificades per la D.F. S'han d'aturar els treballs en el cas de pluja, neu o si la velocitat del vent és superior a 50 km/h. S'han de realitzar a una temperatura ambient superior als 10°C. Les aigües superficials que poden afectar els treballs s'han de desviar i conduir a fora de l'àrea a impermeabilitzar. Les zones que per la seva forma puguin retenir aigua a la seva superfície s'han de corregir abans de l'execució. La superfície del suport ha de estar neta de pols, d'olis i greixos, no ha de tenir material engrunat. Els treballs no s'han de continuar abans que s'assequi l'imprimació.

##### *Fases d'execució*

*Neteja i preparació de la superfície.* Abans d'aplicar el producte, el suport s'ha de tractar amb una mà d'imprimació.

*Aplicació de l'imprimació, en el seu cas.* Aplicació successiva, amb els intervals d'assecat, de les capes necessàries del producte.

##### *Control i acceptació*

Els imprimadors haurien de dur en l'envàs del producte les seves incompatibilitats i l'interval de temperatures per ser aplicats. En la recepció del material ha de controlar-se que tota la partida subministrada sigui del mateix tipus. Si durant l'emmagatzematge les emulsions asfàltiques se sedimenten, han de poder adquirir la seva condició primitiva mitjançant agitació moderada.

## **Amidament i abonament**

m<sup>2</sup> de superfície amidada segons les especificacions de la D.T. Dins d'aquesta unitat s'inclou la preparació de la superfície i els treballs que calguin per a la seva completa finalització.

## **Normes d'aplicació**

Codi Tècnic de l'Edificació. RD 314/2006. DB HS, DB HE1.  
Ecoeficiència en els edificis. RD 21/2006.

### 2.- Làmines

Capa de cobertura per la impermeabilització de paraments horitzontals o verticals, mitjançant la col·locació d'una o varies membranes.

## **Components**

Làmines bituminoses (d'oxiasfalt, d'oxiasfalt modificat, de betum modificat, làmines extruïdes de betum modificat amb polímers o plastòmers, plaques asfàltiques, làmines d'alquitrà modificat amb polímers), plàstiques (policlorur de vinil P.V.C., polietilè d'alta densitat P.E.A.D., polietilè clorat, polietilè clorosulfonat) o de cautxú sintètic (butil, etc.)

### *Característiques tècniques mínimes*

(nomenclatura i especificacions segons UNE corresponents).

*Membranes de làmines bituminoses no protegides.* Adherides en calent i oxiasfalt (PA), o no adherides sobre làmina separadora (PN).

*Membranes de làmines bituminoses amb autoprotecció mineral.* Adherides en calent i oxioasfalt (GA), o semiadherides (GS).

*Membranes de làmines bituminoses amb autoprotecció metàl·lica.* Adherides en calent i oxioasfalt (MA), o semiadherides (MS).

*Membranes clavades de plaques bituminoses amb autoprotecció mineral.* Col·locades amb fixacions mecàniques (GF).

*Membranes amb làmines de PVC no protegides.* Làmines de policlorur de vinil sense armadura o amb armadura de malla de fibra de vidre o polièster. Col·locades adherides a la base amb adhesiu o sense adherir.

*Membranes amb làmines de PVC autoprotegides.* Làmines de policlorur de vinil sense armadura o amb armadura de malla de fibra de vidre o polièster.

*Panells i làmines drenants de polietilè en relleu.* Làmines de polietilè d'alta densitat, conformades amb relleu amb nòduls, amb o sense un geotèxtil incorporat.

*Barreres sintètiques i metàl·liques.*

*Membranes amb làmines separadores de polipropilè, polietilè i polièster.*

*Membranes amb làmines elastomèriques.* Làmines de cautxú sintètic no regenerat (butil).

## Execució

### *Condicions prèvies*

Els treballs s'han de realitzar a la temperatura ambient indicada. S'han d'aturar els treballs quan hagi neu o gel sobre la coberta, quan plougui o la coberta estigui mullada o quan la velocitat del vent sigui superior a 60 km/h. La superfície del suport ha de ser uniforme, ha d'estar neta i no ha de tenir cossos estranys. No ha de tenir buits ni ressals de més d'un 20% del gruix de la impermeabilització. Si el suport és de formigó o de morter de ciment, cal que la superfície estigui endurida i seca. Abans de col·locar la membrana han d'estar preparats tots els punts singulars de la coberta (xamfrans, junts, acords amb paraments, etc.). El procés d'elaboració de la membrana no ha de modificar les característiques dels seus components. Els encavalcaments s'han de fer amb les làmines totalment seques i netes. No s'han d'unir més de 3 làmines en el mateix punt. Les làmines no han de quedar en contacte directe amb poliestirè expandit, si es preveu que poden assolir temperatures >30°C. Les làmines col·locades s'han de protegir del pas de persones, equips o materials, les no protegides s'han de protegir, també, del sol. El conjunt de la membrana ha de tenir un aspecte superficial pla i regular. Ha de ser estanca. Cal comprovar la compatibilitat específica entre un aïllament a base d'escumes plàstiques i la membrana. El suport format a base de plaques d'aïllament tèrmic, ha de tenir una cohesió i estabilitat tals que sigui capaç de proporcionar la solidesa necessària en front de les sol·licitacions mecàniques i tèrmiques exteriors. En el cas de membranes adherides, ha de permetre l'adhesió de la membrana sobre les plaques, pel que és necessari que les membranes i plaques siguin compatibles entre elles.

### *Fases d'execució*

*Bituminoses. Membrana formada per làmines o armadures bituminoses o fulls d'alumini.* Les làmines adherides en calent, s'han d'adherir entre elles i al suport, per pressió, un cop estovat el betum propi en aplicar calor. La membrana ha de cavalcar sobre els paraments verticals 15 cm mínim i ha de quedar ben adherida. Prèviament s'ha de donar una mà d'imprimació a la paret. Els junts de dilatació de la capa de pendents han de portar un material de reblert elàstic, compatible químicament amb els components de la impermeabilització. La làmina ha de ser contínua sobre el junt. Els acords amb els paraments verticals, buneres i altres elements que traspassin la membrana, han d'anar reforçats. *Toleràncies d'execució:* encavalcaments:  $\pm 20$  mm.

*Làmines adherides amb oxiasfalt.* Les làmines s'han d'adherir entre elles i al suport, amb oxiasfalt en calent. S'han de desenrotllar a sobre d'aquest abans que no es refredi. En les làmines semiadherides s'ha de pressionar de manera que l'oxiasfalt penetri en les perforacions de la làmina perforada. La làmina autoprotegida es pot estendre sobre l'oxiasfalt fred, aplicant escalfor a mida que es desenrotlla. L'oxiasfalt s'ha d'estendre a una temperatura entre 160°C i 200°C. No s'han de superar mai els 260°C en caldera. *Membrana fixada mecànicament.* Els elements de la membrana han de quedar fixats sòlidament al suport amb tatxes d'acer. En les membranes formades per una làmina bituminosa, abans de col·locar les plaques, el suport ha de quedar cobert per la làmina. Les cabotes de les tatxes han de quedar sempre cobertes per un gruix de placa. Les plaques han de cavalcar entre elles i protegir el sentit del recorregut de l'aigua. A cada punt ha d'haver-hi un mínim de dues plaques superposades. El carener ha de quedar reforçat, de manera que a cada punt es

superposin tres plaques. Les plaques molt exposades al vent, o bé en contacte amb accessoris metàl·lics han de quedar adherides per aplicació d'escalfor o amb adhesiu asfàltic. Les plaques s'han de començar a col·locar a partir de la cota més baixa. La primera filada del ràfec s'ha de col·locar invertida.

*Membrana formada per fulls d'alumini, adherits amb màstic modificat de base quitrà.* Les capes de màstic de base quitrà han de ser contínues i de gruix uniforme. La membrana ha de cavalcar sobre els paraments verticals 15 cm com a mínim i ha de quedar ben adherida en aquesta prolongació. La vora superior del full d'alumini exterior, ha de quedar protegida o bé encastada dins d'una regata, que ha de quedar tapada amb morter de ciment pòrtland. Els junts de dilatació de la capa de pendents, han de portar un suport flexible fixat a les vores. La làmina ha de ser contínua sobre el junt. Gruix per capa de màstic:  $\geq 3$  mm. El màstic bituminós s'ha d'aplicar en calent. La temperatura a la caldera ha d'estar entre els 145°C i els 165°C. L'alumini s'ha de col·locar en bandes de llargària  $\leq 2$  m. S'ha d'escalfar lleugerament la superfície del màstic bituminós ja estès, abans de col·locar-hi la làmina. El màstic de base de quitrà no es pot posar en contacte amb d'altres materials bituminosos ni amb poliestirè expandit o extruït.

*Plàstiques o de cautxú sintètic. Segellat de junts amb massilla.* El segellat ha de ser continu, homogeni, sense bombolles d'aire i uniforme. Ha de quedar ben adherit a ambdós llavis del junt. No s'ha d'aplicar en temps humit (pluja, rosada, etc.). El fons i les cares del junt per segellar han de ser nets i secs. El producte s'ha d'aplicar forçant-ne la penetració.

*Membrana adherida.* Aplicació de l'adhesiu. Col·locació de la làmina. Resolució dels elements singulars (angles, junts, acords, etc.). S'admeten soldadures per fusió en fred o per aplicació d'escalfor. Les làmines s'han d'unir entre elles i al suport amb l'adhesiu aplicat a les dues cares dels elements per unir i per pressió. No han de quedar bosses d'aire. L'adhesiu ha de ser sec al tacte quan es col·loqui. *Membrana no adherida o fixada mecànicament.* Col·locació de la làmina. Resolució dels elements singulars (angles, junts, acords, etc.). Ha de quedar fixada mecànicament al suport en tota la seva superfície, i adherida en el seu perímetre i al voltant de tots els elements que la traspassin. Les fixacions han de quedar situades formant línies paral·leles entre elles i a les vores de l'element per cobrir. S'han d'utilitzar tacs de PVC i visos amb volanderes o platines que garanteixin l'estanquitat de la fixació. Les làmines s'han d'unir entre elles per: *Soldadura química* amb un agent de soldadura per fusió en fred, *Soldadura en calent* fusió del material al aplicar calor i per pressió, *Adhesiu* aplicat a les dues cares dels elements a unir i per pressió.

*Membranes amb làmines de PVC.* Cal assegurar-se que la membrana que no porta armadura, no es separarà, dels paraments verticals del perímetre. Els acords amb els paraments verticals han de ser aixamfranats o corbats. Les làmines han de cavalcar entre elles i protegir el sentit del recorregut de l'aigua, aquests cavalcaments no han de coincidir amb els aiguafons ni amb els junts de dilatació de la capa de pendents. La membrana ha de cavalcar sobre els paraments verticals 15 cm com a mínim, ha de quedar ben adherida en aquesta prolongació i encastada dins d'una regata que s'ha de tapar amb morter de pòrtland. En el cas que no es pugui fer regata, la membrana ha de quedar soldada a un connector amb acabat termoplàstic, fixat mecànicament. Els junts de dilatació de la capa de pendents han de portar encastat un cordó cel·lular de polietilè tou. La làmina ha de ser contínua sobre el junt. La làmina ha de cavalcar un

mínim de 5 cm dintre dels elements de desguàs. En aquests punts ha d'anar soldada o fixada a pressió.

*Membrana amb làmines elastomèriques.* Neteja prèvia amb benzina les zones per unir. No ha de quedar tibada. La membrana semiadherida, ha de quedar parcialment adherida al suport per bandes distribuïdes uniformement. L'amplària i separació de les bandes ha de ser la indicada en la D.T. Els cavalcaments han de quedar units amb adhesiu en tota la seva llargària. S'admeten les unions fetes a fàbrica sempre que siguin vulcanitzades amb premsa.

*Panells i làmines drenants de polietilè en relleu.* En el cas de làmina amb geotèxtil, en l'acord amb el tub de drenatge, la làmina ha de passar per la part inferior i el geotèxtil per la superior, de manera que es protegeixen els porus de drenatge de l'obstrucció produïda per les partícules de terreny. La cara amb nòduls ha de quedar en contacte amb la superfície a impermeabilitzar i l'altra cara ha de quedar en contacte amb l'origen de l'humitat (terreny).

#### *Control i acceptació*

Les làmines i el material bituminós haurien de dur, en la recepció en obra, una etiqueta identificativa indicant la classe de producte, el fabricant, les dimensions i el pes net per m<sup>2</sup>. Disposaran de SEGELL INCE-AENOR i d'homologació MICT. Amb les dades corresponents. Si el producte posseeix un Distintiu de Qualitat homologat pel ministeri de Foment, la D.F. pot simplificar la recepció, reduint-la a la identificació del material.

#### **Amidament i abonament**

m<sup>2</sup> de superfície amidada segons les especificacions de la D.T., deducció de la superfície corresponent a buits: forats de menys d'1m<sup>2</sup>, inclouen igualment l'acabament específic dels acords amb els paraments o elements verticals, utilitzant.

#### **Normes d'aplicació**

Codi Tècnic de l'Edificació. RD 314/2006. DB HS, DB HE1.

Ecoeficiència en els edificis. RD 21/2006.

UNE. Sistemes d'impermeabilització de materials bituminosos: UNE 104400-2:1995 Instrucciones para la colocación de placas asfálticas en cubiertas inclinadas para edificios. UNE 104400-3:1999 Instrucciones para la puesta en obra de sistemas de impermeabilización con membranas asfálticas para la impermeabilización y rehabilitación de cubiertas. Control, utilización y mantenimiento. UNE 104400-5:2000 Instrucciones para la puesta en obra de sistemas de impermeabilización con membranas de alquitran para la impermeabilización y rehabilitación de cubiertas. Control, utilización y mantenimiento. UNE 104402:1996 Sistemas para la impermeabilización de cubiertas con materiales bituminosos modificados. Sistemes d'impermeabilització de materials plàstics: UNE 104416:2001 Sistemes de impermeabilizació de cubiertas con membranas impermeabilizantes formadas con láminas de PVC -P. UNE 104421:1995. Puesta en obra. Sistemes de impermeabilización de embalses para riego o reserva de agua con geomembranas impermeabilizantes formadas por láminas de polietileno de alta densidad (PEAD) o láminas de polietileno de alta densidad coextruido.



### **3.4.- SISTEMA COMPARTIMENTACIÓ INTERIOR / ACABATS**

#### *3.4.1.- Subsistema particions*

##### **3.4.1.1.- Envans**

Paret feta de peces ceràmiques o de blocs posats de cantell, sense missió portant.

##### 1.- Envans de ceràmica

Envà de maó ceràmic pres amb morter de ciment i/o calç o guix, que constitueix particions interiors.

#### **Components**

Maons, morter i revestiment interior

#### *Característiques tècniques*

*Maons.* Compliran les condicions que s'especifiquen en el Plec general per a la recepció dels maons ceràmics a les obres de construcció, RL-88. La resistència a compressió dels maons massissos i perforats, no serà inferior a 100 Kp/cm<sup>2</sup>. La resistència a compressió dels maons buits, emprats en fàbriques resistents no serà inferior a 50 Kp/cm<sup>2</sup>. En cas de fàbrica de maó d'obra vista, serà adequat un morter una mica menys resistent que el maó: un M-8 per a un maó R-10, o un M-16 per a un maó R-20.

*Morter.* En la confecció de morters, s'utilitzaran les calç aèries i orgàniques classificades a la Instrucció per a la Recepció de Calç RC-92. Les sorres emprades compliran les limitacions relatives a grandària màxima de grans, contingut de fins, granulometria i contingut de matèria orgànica establertes a la Norma DB SE-F. Així mateix, s'admetran totes les aigües potables i les tradicionalment emprades. D'altra banda, el ciment utilitzat complirà les exigències de composició, característiques mecàniques, físiques i químiques que estableix la "Instrucció per a la recepció de ciments RC-03". Els possibles additius incorporats al morter abans o durant el pastat, arribaran a obra amb la designació corresponent segons normes UNE, així com la garantia del fabricant que: l'additiu, agregat en les proporcions i condicions previstes, produeix la funció principal desitjada. Les barreges preparades, (envasades o a orri) en sec per a morters portaran el nom del fabricant i la dosificació segons la Norma DB SE-F, així com la quantitat d'aigua a afegir per a obtenir les resistències dels morters tipus. La resistència a compressió del morter estarà dins dels mínims establerts a la Norma DB SE-F. Així mateix, la dosificació seguirà l'establert a la Norma DB SE-F, pel que fa referència a parts en volum dels seus components.

*Revestiment interior.* Serà de guarnit i arrebossat de guix, etc. Complirà les especificacions recollides en el Plec de Condicions corresponent.

#### *Control i acceptació*

Es realitzaran les comprovacions corresponents d'identificació i d'assaigs en cada un dels capítols següents: ciment, aigua, calç, àrids, morters i maons. Quan els maons subministrats estiguin emparats pel segell INCE, la D.F. podrà simplificar la recepció,

comprovant únicament el fabricant, tipus i classe de maó, resistència a compressió en  $Kp/cm^2$ , dimensions nominals i segell INCE, dades que haurien de figurar en l'albarà i, si s'escau, en l'empaquetat. El mateix es comprovarà quan els maons subministrats procedeixin d'Estats membres de la Unió Europea, amb especificacions tècniques específiques, que garanteixin objectius de seguretat equivalents als proporcionats pel segell INCE.

## **Execució**

### *Condicions prèvies*

Estarà acabada l'estructura, es disposarà dels bastiments de base a l'obra i es marcaran nivells en planta. Es replantejarà i es col·locaran mires escairades a distància no major de 4m, amb marques a l'alçada de cada filada. Els maons s'humitejaran en el moment de la seva col·locació, regant-los abundantment i apilant-los perquè no degotin durant l'execució. Si ha gelat abans d'iniciar el treball, es revisarà escrupolosament l'executat en les 48 hores anteriors, demolint-se les zones danyades. Si la gelada es produeix una vegada iniciat el treball, es suspendrà protegint el que estigui recentment construït. Fins que les fàbriques no estiguin estabilitzades, es travaran i s'apuntalaran. Les fàbriques de maó es treballaran sempre a una temperatura ambient que oscil·li entre cinc i quaranta graus centígrads (5 a 40 °C). Quan el vent sigui superior a 50 km/h, es suspendran els treballs i s'asseguraran les fàbriques de maó realitzades. S'ha de treballar a una temperatura ambient que oscil·li entre els 5°C i els 40°C i sense pluges si la paret és exterior

### *Fases d'execució*

*Replanteig:* Col·locació de les mires a les cantonades i estesa del fil entre mires. Col·locació de les peces.

*Construcció d'envans:* S'aixecaran per filades horitzontals senceres, excepte quan dues parts hagin d'aixecar-se en diferents èpoques, en aquest cas la primera es deixarà escalonada. Les trobades de cantonada o amb altres fàbriques, es faran mitjançant lligades en tot el seu gruix i en totes les filades. Entre la filada superior de l'envà i el forjat o l'element horitzontal de trava, es deixarà una folgança de 2 cm que s'emplenarà transcorregudes un mínim de 24 hores amb pasta de guix o amb morter de ciment. La trobada entre envans amb elements estructurals, es farà de manera que no siguin solidaris. Les regates tindran una profunditat no major de 4 cm.

Les llindes de buits superiors a 100 cm, es realitzaran per mitjà d'elements resistents. En les trobades amb un sostre o amb qualsevol altre element estructural superior, cal que hi hagi un espai de 2 cm entre l'última filada i aquell element. Aquest espai es reomplirà amb guix, un cop l'estructura hagi adoptat les deformacions previstes, i mai abans de 24 h d'haver fet la paret. Si es sobrepassen aquests límits, s'ha de revisar l'obra executada 48 h abans i s'han d'enderrocar les parts afectades.

*Toleràncies d'execució:* Gruix dels junts:  $\pm 2$  mm; Distància entre l'última filada i el sostre:  $\pm 5$  mm; Planeïtat i horitzontalitat de les filades:  $\pm 5$  mm/2 m.

*Acabats.* Les fàbriques ceràmiques quedaran planes i aplomades, i tindran una composició uniforme en tota la seva altura.

Repàs dels junts i neteja del parament. Les peces han d'estar col·locades a trencajunts i les filades han de ser horitzontals. Les parets vistes han de tenir una coloració uniforme, si la direcció facultativa no fixa cap altra condició. Els junts han de ser plens i sense rebaves. A les parets que hagin de quedar vistes, els junts horitzontals han d'estar rematats per la part superior, si la direcció facultativa no fixa altres condicions. Les obertures han de portar una llinda resistent. L'envà o paredó de tancament i no passant, ha d'estar recolzat a sobre d'un element estructural horitzontal a cada planta. Les parts recentment executades es protegiran amb làmines de material plàstic o similar, per a evitar l'erosió de les juntes de morter. En temps sec i calorós, es mantindrà humida la fàbrica recentment executada, per a evitar el risc d'una ràpida evaporació de l'aigua del morter

### *Control i acceptació*

2 comprovacions cada 400 m<sup>2</sup> de mur. Es realitzaran les comprovacions corresponents d'identificació i d'assaigs en cada un dels capítols següents: Replanteig, protecció de la fàbrica, execució de l'envà.

### **Amidament i abonament**

m<sup>2</sup> de fàbrica de maó assentada amb morter de ciment, aparellada, fins i tot replanteig, anivellació i aplomat, part proporcional de lligades, minvaments i trencaments, humitejat dels maons comuns i neteja, amidada deduïnt buits superiors a 1 m<sup>2</sup>.

### **Normes d'aplicació**

Codi Tècnic de l'Edificació. CTE-DB SE-AE, Documents Bàsics Seguretat Estructural, Accions a l'Edificació; CTE-DB SE-F, Documents Bàsics Seguretat Estructural, Fàbrica; CTE-DB SI. Annex F, Fàbrica, Resistència al foc dels elements de totxo ceràmic o silicocalcari i el bloc de formigó; CTE-DB HR, Protecció enfront al Soroll.

Norma de Construcció Sismoresistent, NCSE-02. BOE. 11/10/02.

Norma reglamentària d'edificació sobre accions en l'edificació en les obres de rehabilitació estructural de sostres d'edificis d'habitatges, NRE-AEOR-93. O. 18/01/94.

Pliego General de Condiciones para la recepción de los ladrillos cerámicos en las obras de construcción, RL-88. BOE. 3/08/88.

Pliego General de condiciones para la recepción de yesos y escayolas en las obras de construcción, RY-85. BOE. 10/06/1985

Pliego General de condiciones para la recepción de bloques de hormigón en las obras de construcción, RB-90. BOE. 165; 11/07/90.

### 2.- Envans de blocs de formigó

Envà de blocs de formigó amb morter de ciment i/o calç, sorra, aigua i de vegades additius, d'altura no major de 9 m, que pot anar, o no, reforçat amb armadura.

### **Components**

Bloc de formigó, morter, formigó armat i revestiment interior

### *Característiques tècniques mínimes*

*Blocs de formigó.* Els blocs podran ser de diferents tipus, categories i graus segons normes UNE. El tipus ve definit pel seu índex de massís (buit o massís), acabat (cara vista o a revestir) i dimensions. La categoria (R3, R4, R5, R6, R8 O R10), ve definida per la resistència del bloc a la compressió; d'altra banda, el grau (I o II), vindrà donat per la seva capacitat d'absorbir aigua. Els blocs per a revestir no tindran fissures en les seves cares vistes i han de presentar una teixidura superficial adequada per a facilitar l'adherència del possible revestiment. Els blocs a cara vista haurien de presentar en les seves cares exteriors una coloració homogènia i una textura uniforme, no havent d'oferir en aquestes cares coques, escrostonaments o escantellaments. Els materials emprats en la fabricació dels blocs de formigó (ciments, aigua, additius, àrids, formigó), compliran amb les normes UNE sense perjudici de l'establert en la Instrucció EHE. Les característiques d'aspecte, geomètriques, físiques, mecàniques, tèrmiques, acústiques i de resistència al foc dels blocs de formigó compliran l'especificat a les normes UNE. En el cas de peces especials, aquestes haurien de complir les mateixes característiques físiques i mecàniques exigides als blocs. La resistència a compressió dels blocs de formigó resistents amb funció estructural serà major o igual a  $6 \text{ N/mm}^2$ .

*Morters.* En la confecció de morters, s'utilitzaran les calç aèries i orgàniques classificades a la Instrucció per a la Recepció de Calç RC-92. Les sorres emprades compliran les limitacions relatives a grandària màxima de grans, contingut de fins, granulometria i contingut de matèria orgànica establertes a la Norma DB SE-F. Així mateix s'admetran totes les aigües potables i les tradicionalment emprades. D'altra banda, el ciment utilitzat complirà les exigències quant a composició, característiques mecàniques, físiques i químiques que estableix la Instrucció per a la recepció de ciments RC-03. Els possibles additius incorporats al morter abans o durant el pastat, arribaran a obra amb la designació corresponent segons normes UNE, així com la garantia del fabricant que, l'additiu, agregat en les proporcions i condicions previstes, produeix la funció principal desitjada. Les barreges preparades, (envasades o a orri) en sec per a morters duran el nom del fabricant i la dosificació segons la Norma DB SE-F, així com la quantitat d'aigua a afegir per a obtenir les resistències dels morters tipus. La resistència a compressió del morter estarà dins dels mínims establerts a la Norma DB SE-F. Així mateix, la dosificació seguirà l'establert a la Norma DB SE-F, quant a parts en volum dels seus components..

*Formigó armat.* Complirà les especificacions anomenades a la Instrucció EHE

*Revestiment interior.* Podrà ser de guarnit i arrebossat de guix, etc.

#### *Control i acceptació*

Es realitzaran les comprovacions corresponents d'identificació i d'assaigs en cada un dels capítols següents: Bloc de formigó, revestiment interior, Ciments. Aigua, Calç, Àrids i Morters. Quan els blocs subministrats estiguin emparats per un segell de qualitat oficialment reconegut per l'Administració, la direcció d'obra podrà simplificar el procés de control de recepció a comprovar que els blocs arriben en bon estat i el material estigui identificat amb l'establert en l'apartat 5.2 del "Plego de prescripcions tècniques generals per a la recepció de blocs de formigó en les obres de construcció" RB-90.

## Execució

### *Condicions prèvies*

Anivellament de l'arrencada del mur i neteja, si fos necessari, de la superfície de suport. Replanteig previ. Es col·locarà a cada cantó de la planta una mira recta i aplomada, amb les referències precises a les altures de les filades, i es procedirà a l'estesa dels cordills entre les mires. Es marcaran les diferents alçades, i s'elevaran d'una a una les diverses filades per a assegurar l'horitzontalitat d'aquestes. Es realitzaran els esquerdejats interiors transcorreguts 45 dies després d'acabar la fàbrica per a evitar fissuracions per retracció del morter de les juntes. No s'ompliran les juntes horitzontals en tot el gruix del bloc. S'evitaran caigudes de morter tant en l'interior dels blocs com en la cambra del trasdossat.

### *Fases d'execució*

*En envans amb murs ordinaris (altura menor de 3,50 m).* En els blocs s'humitejarà únicament la superfície del bloc en contacte amb el morter, per filades a nivell, excepte quan el bloc contingui additiu hidrofugant. S'haurien de deixar les lligades quan dues parts d'una fàbrica hagin d'aixecar-se en èpoques distintes. La que s'executi primer es deixarà esgraonada, si no fos possible, es deixarà formant alternativament entrants i sortints. No s'utilitzaran peces menors de mig bloc. Les filades intermitjes es col·locaran amb les seves juntes verticals alternades, estenent-se el morter sobre les superfície massissa del seient del bloc, quedant les juntes horitzontals sempre enrasades. L'última filada estarà formada amb blocs de coronació, amb el fons cec en la seva part superior, per a rebre el formigó de la cadena d'enllaç. Aquest tipus de peça s'utilitzarà també en l'execució de les llindes. Aquestes es realitzaran col·locant les peces sobre una sotapont i es rebran entre si amb el mateix morter utilitzat en la resta de l'envà deixant lliure la canal de les peces per a la col·locació d'armadures i abocament del formigó. Es conservaran, mentre s'executi la fàbrica, els ploms i nivells de forma que el parament resulti amb totes les juntes alineades i a nivell. Es suspendrà l'execució de la fàbrica en temps plujós o de gelades. El guarit del formigó en llindes es realitzarà regant-les durant un mínim de 7 dies.

*En envans amb murs esvelts (altura compresa entre 3,50 m i 9 m).* Cada 5 blocs es disposarà un suport de formigó armat, de dimensions igual al gruix de l'envà. Cada 5 filades, immediatament damunt de la filada de bloc, es col·locarà una peça de llinda, i es rebrà a l'última filada de bloc amb morter, deixant lliure la canal de la peça per a la col·locació d'armadura i abocament de formigó, vigilant que al compactar el formigó, quedin correctament farcits els buits. Es disposarà, a l'última filada de la fàbrica com a enllaç unilateral del forjat, un cercol (encadenat) de formigó armat. Es suspendrà l'execució de la fàbrica en temps plujós o de gelades.

*Acabats.* Es recolliran les rebaves de morter, en l'assentament del bloc i s'estrenyeran contra la junta, procurant que aquesta quedi totalment plena, en murs de bloc per a revestir. Es vigilarà el rejuntat dels murs de bloc cara-vista.

### *Control i acceptació*

2 comprovacions per cada planta. Es realitzaran les comprovacions corresponents d'identificació i d'assaigs en cada un dels capítols següents: espessors, desploms, unió entre els envans i planeïtat.

## **Amidament i abonament**

m<sup>2</sup> d'envà de bloc de formigó, rebut amb morter de ciment, amb encadenats o no de formigó armat cada 5 filades i farciment del si amb formigó armat cada 5 blocs, fins i tot replanteig, aplomat i anivellat, cort, preparació i col·locació de les armadures, abocament i compactat del formigó i part proporcional de minvaments despuntis, solapes, trencaments i neteja.

## **Normes d'aplicació**

Codi Tècnic de l'Edificació. CTE-DB SE-AE, Documents Bàsics Seguretat Estructural, Accions a l'Edificació; CTE-DB SE-F, Documents Bàsics Seguretat Estructural, Fàbrica; CTE-DB SI. Annex F, Fàbrica, Resistència al foc dels elements de totxo ceràmic o silicocalcari i el bloc de formigó; CTE-DB HR, Protecció enfront al Soroll.

Norma de Construcció Sismoresistent, NCSE-02. BOE. 11/10/02.

Norma reglamentària d'edificació sobre accions en l'edificació en les obres de rehabilitació estructural de sostres d'edificis d'habitatges, NRE-AEOR-93. O. 18/01/94.

Pliego General de Condiciones para la recepción de los ladrillos cerámicos en las obras de construcción, RL-88. BOE. 3/08/88.

Pliego General de condiciones para la recepción de yesos y escayolas en las obras de construcción, RY-85. BOE. 10/06/1985

Pliego General de condiciones para la recepción de bloques de hormigón en las obras de construcción, RB-90. BOE. 165; 11/07/90.

### 3.- Envans de blocs d'argila alleugerida

Envà de blocs d'argila alleugerida pres amb morter de ciment amb junta horitzontal, i junta vertical encadellada.

## **Components**

Blocs d'argila alleugerida, morter, formigó armat i revestiment interior

### *Característiques tècniques mínimes*

*Bloc d'argila alleugerida.* Podran ser d'espessor 19, 24 o 29 cm. La resistència mitja a compressió dels blocs serà major de 100 kg/cm<sup>2</sup>. Pel que fa a la resistència al foc, al ser material exclusivament ceràmic estarà classificat com A1, no emetent gasos ni fums en contacte amb la flama. La impermeabilització dependrà del recobriment extern, mai de la pròpia fàbrica.

*Morter.* En la confecció de morters, s'utilitzaran les calç aèries i orgàniques classificades en la Instrucció per a la Recepció de Calç RC-92. Les sorres emprades compliran les limitacions relatives a la grandària màxima de grans, contingut de fins, granulometria i contingut de matèria orgànica establertes en la Norma DB SE-F. Així mateix, s'admetran totes les aigües potables i les tradicionalment emprades. D'altra banda, el ciment utilitzat complirà les exigències pel que fa referència a: composició, característiques mecàniques, físiques i químiques que estableix la Instrucció per a la recepció de ciments RC-03. Els possibles additius incorporats al morter abans o durant el pastat, arribaran a l'obra amb la designació corresponent segons normes UNE, així com la garantia del fabricant que l'additiu, agregat en les proporcions i condicions previstes, produeix-hi la funció principal desitjada. Les barreges preparades, envasades

en sec per a morters duran el nom del fabricant i la dosificació segons la Norma DB SE-F, així com la quantitat d'aigua a afegir per a obtenir les resistències dels morters tipus. La resistència a compressió del morter estarà dins dels mínims establerts a la Norma DB SE-F. Així mateix, la dosificació seguirà l'establert en la Norma DB SE-F, pel que fa referència a parts en volum dels seus components..

*Formigó armat.* Complirà les especificacions anomenades a la Instrucció EHE

*Revestiment interior.* Serà de guarnit i enguixat

*Control i acceptació*

Es realitzaran les comprovacions corresponents d'identificació i d'assaigs en cada un dels capítols següents: Blocs de termoargila. Quan els blocs subministrats estiguin emparats per un segell de qualitat oficialment reconegut per l'Administració, o vénen avalats per certificats de controls o assaigs realitzats per laboratoris oficialment reconeguts, la D.F. podrà simplificar el control de la recepció a comprovar que els blocs arriben en bon estat i el material s'identifica amb la mostra de contrast acceptada. Ciments. Aigua. Àrids. Morters.

## **Execució**

*Condicions prèvies*

Els blocs s'hauran d'humitejar abans de la seva col·locació per assegurar la correcta adherència amb el morter. Si ha gelat abans d'iniciar el treball, es revisarà escrupolosament l'executat en les 48 hores anteriors, demolint-se les zones danyades. Fins que les fàbriques no estiguin estabilitzades, es travaran i s'apuntalaran. Quan el vent sigui superior a 50 km/h, es suspendran els treballs i s'asseguraran les fàbriques de maó realitzades.

*Fases d'execució*

Les juntes verticals no portaran morter, ja que són encadellades. La separació entre juntes verticals de dues filades consecutives no serà inferior a 7 cm. La fàbrica s'armarà amb suports verticals i armadures en les seves juntes horitzontals en les zones de mur propenses a la fissuració (canvis de secció, cantonades, trobades i buits). No es tallaran les peces, sinó que s'utilitzaran les peces adequades complementàries de coordinació modular.

*Acabats.* La fàbrica quedarà plana i aplomada, apta per a rebre el recobriments. Les parts recentment executades es protegiran amb làmines de material plàstic o similar, per a evitar l'erosió de les juntes de morter. En temps sec i calorós, es mantindrà humida la fàbrica recentment executada, per a evitar el risc d'una ràpida evaporació de l'aigua del morter

*Control i acceptació*

2 comprovacions per cada planta. Es realitzaran les comprovacions corresponents d'identificació i d'assaigs en cada un dels capítols següents: espessors, desploms, unió entre els envans i planeïtat.

## Amidament i abonament

m<sup>2</sup> de fàbrica de bloc d'argila alleugerida presa amb morter de ciment, aparellada, fins i tot replanteig, anivellació i aplomat, part proporcional de lligades, minvaments i trencaments, humitejat de les peces i neteja, amidada deduït buits superiors a 1 m<sup>2</sup>.

## Norma d'aplicació

Codi Tècnic de l'Edificació. CTE-DB SE-AE, Documents Bàsics Seguretat Estructural, Accions a l'Edificació; CTE-DB SE-F, Documents Bàsics Seguretat Estructural, Fàbrica; CTE-DB SI. Annex F, Fàbrica, Resistència al foc dels elements de totxo ceràmic o silicocalcari i el bloc de formigó; CTE-DB HR, Protecció enfront al Soroll.

Norma de Construcció Sismoresistent, NCSE-02. BOE. 11/10/02.

Norma reglamentària d'edificació sobre accions en l'edificació en les obres de rehabilitació estructural de sostres d'edificis d'habitatges, NRE-AEOR-93. O. 18/01/94.

Pliego General de Condiciones para la recepción de los ladrillos cerámicos en las obras de construcción, RL-88. BOE. 3/08/88.

Pliego General de condiciones para la recepción de yesos y escayolas en las obras de construcción, RY-85. BOE. 10/06/1985

Pliego General de condiciones para la recepción de bloques de hormigón en las obras de construcción, RB-90. BOE. 165; 11/07/90.

### 4.- Envans de vidre

Envà de peces de vidre translúcid, senzilles o dobles, preses amb nervis de morter armat o bé mitjançant juntes i bastidor de PVC, etc.

#### **Components**

Peces de vidre translúcid o en motlle, armadures, morter, replè elàstic, material segellat, bastidor i recolzament inferior

#### *Característiques tècniques mínimes*

*Peces de vidre translúcid o modelats.* Podran ser: *senzilles*, consten d'un sol element massís que ha estat constituït en el motlle; *dobles*, formades per dos elements independents que, soldats entre si, donen lloc a una sola peça amb cambra d'aire. Les dimensions màximes d'utilització i la seva aplicació en envans buits, massissos o lluernaris trepitjables seguirà les recomanacions fixades en la normativa corresponent. Les propietats físiques (acústiques, tèrmiques i de resistència al foc) de les peces de vidre translúcid seran: *Modelats senzills*: 30 dBA, 4,50 kcal/h. m<sup>2</sup> °C, paraflames de 1,50 a 2 h. *Modelats dobles*: 35 dBA, 3 kcal/h. m<sup>2</sup> °C, paraflames de 2 h.

*Armadures.* Les armadures dels nervis de morter seran d'acer B 400 S.

*Morter.* La dosificació del morter dels nervis serà de 1 volum de ciment tipus I o II, categoria 35 i 3 volums de sorra de riu rentada. El ciment utilitzat en el morter dels nervis complirà les exigències quant a composició, característiques mecàniques, físiques i químiques que estableix la Instrucció per a la recepció de ciments RC-97.

*Reomplert elàstic.* El reomplert elàstic de la junta perimetral serà de fibra de vidre associada a asfalts o breas d'alt punt de fusió, viscositat elevada a altes temperatures, reduït coeficient de dilatació, plasticitat a baixes temperatures, inalterable enfront



d'agents atmosfèrics i de bona adherència al formigó. Així mateix serà inalterable a temperatures entre  $-10\text{ }^{\circ}\text{C}$  i  $+80\text{ }^{\circ}\text{C}$ . Aquestes característiques no variaran essencialment en un període inferior a 10 anys des de la seva aplicació.

*Material de segellat.* El material de segellat haurà de ser de naturalesa imputrescible i impermeable.

*Bastidor.* En cas que les peces de vidre vagin preses amb bastidor: El bastidor i els perfils junta seran de PVC rígid. Els tascons seran de fusta, secció rectangular d'espessors variables de 5 a 10 mm.

*Suport inferior.* Es col·locarà cartró asfàltic de 0,30 cm d'espessor en el suport inferior abans de començar l'execució del panell.

#### *Control i acceptació*

Es realitzaran les comprovacions corresponents d'identificació i d'assaigs en cada un dels capítols següents: Ciments. Aigua. Àrids. Morters, peces de vidre translúcid o modelats i Armadures per a formigons.

### **Execució**

#### *Condicions prèvies*

Preparació del buit de l'obra a les mesures previstes per a rebre el bastidor de PVC. Es col·locarà cartró asfàltic en el suport inferior abans de començar l'execució del pany. Es treballarà a una temperatura ambient que oscil·larà entre els  $5\text{ }^{\circ}\text{C}$  i els  $40\text{ }^{\circ}\text{C}$  i protegint l'obra que s'executa de l'acció de les pluges i dels vents superiors a 50 km/h. L'envà serà estanc i la seva col·locació eliminarà la possibilitat que pugui arribar a sotmetre's a alguna tensió estructural. Serà independent de la resta, mitjançant una junta de dilatació perimetral.

#### *Fases d'execució*

Les juntes de dilatació i d'estanquitat estaran segellades i farcides de material elàstic. *En cas que les peces de vidre vagin preses amb bastidor:* el bastidor es fixarà a obra de manera que quedi aplomat i anivellat. Els modelats de l'última fila aniran encunyats en la seva part superior. L'últim modelat s'encunyarà en la part superior i en la vertical.

*Acabats.* En cas que les peces de vidre vagin preses amb bastidor, per al repàs de les juntes, s'utilitzarà un material de segellat.

#### *Control i acceptació*

2 comprovacions per cada planta. 2 comprovacions per cada planta. Es realitzaran les comprovacions corresponents d'identificació i d'assaigs en cada un dels capítols següents: espessors, desploms, unió entre els envans i planeitat

### **Amidament i abonament**

$\text{m}^2$  de la superfície total executada, compresa entre els elements de sustentació, fins i tot execució dels nervis de morter, encunyat i segellat, amb o sense bastidor.

## **Normes d'aplicació**

Codi Tècnic de l'Edificació. CTE-DB SE-AE, Documents Bàsics Seguretat Estructural, Accions a l'Edificació; CTE-DB SE-F, Documents Bàsics Seguretat Estructural, Fàbrica; CTE-DB SI. Annex F, Fàbrica, Resistència al foc dels elements de totxo ceràmic o silicocalcari i el bloc de formigó; CTE-DB HR, Protecció enfront al Soroll.

Norma de Construcció Sismoresistent, NCSE-02. BOE. 11/10/02.

Norma reglamentària d'edificació sobre accions en l'edificació en les obres de rehabilitació estructural de sostres d'edificis d'habitatges, NRE-AEOR-93. O. 18/01/94.

Norma bàsica de la edificació sobre condiciones acústicas en los edificios, NBE-CA-88. BOE. 8/10/1988.

UNE. UNE 12.207:2000. Fusteria material, segons UNE 85.218.1985.

### 5.- Envans prefabricats

Plaques de guix i escaiola

Tancament de plaques o panells prefabricats de guix o escaiola encadellats i units amb adhesius en base d'escaiola, que constitueixen particions interiors.

## **Components**

Plaques o panells prefabricats, adhesiu, banda a l'arrencada, material de juntes, remat de juntes, escaiola.

### *Característiques tècniques mínimes*

*Plaques o panells prefabricats.* Seran encadellats vertical o horitzontalment segons es tracti de panells (altura  $> 0 = 360$  cm) o plaques (altura = 50 + -0,20 cm), de parament llis, podent ser massissos o alleugerits mitjançant perforacions horitzontals o verticals, fabricats amb guix de prefabricats, (YP), o escaiola (I-30 i I-35) i, en ocasions, amb afegits de fibra de vidre i altres additius per a millorar la seva resistència i disminuir la seva fragilitat. En les seves cares no s'apreciaran fissures, concavitats, deformacions o asprors i admetran ser tallats amb facilitat.

*Adhesiu per a les unions.* Serà de cola en base d'escaiola.

*Banda en l'arrencada.* Podrà ser de suro o de poliestirè expandit (tipus IV o V).

*Material de juntes.* Serà de poliestirè expandit (tipus I o II)

*Rematada de juntes.* Mitjançant malla de fibra de vidre.

*Escaiola.* Complirà les condicions especificades en el Plec de Condicions corresponents.

### *Control i acceptació*

Es realitzaran les comprovacions corresponents d'identificació i d'assaigs en cada un dels capítols següents: Plaques de guix i escaiola, guixos i escaioles.

## Execució

### *Condicions prèvies*

Una vegada replantejades les particions i els marcs de les portes, es col·locaran regles telescòpiques en cantons, trobades, i al llarg de la partició cada 2-3 m. En cas de plaques de guix, s'executarà un sòcol de maó o s'anivellarà el sòl per a pegar una banda elàstica que rebi les plaques o panells. S'aïllaran les canonades i els radiadors per a evitar condensacions. Les regates per a fontaneria i electricitat no seran superiors a un terç de l'espessor de la partició. Les trobades de les particions amb altres tancaments es faran mitjançant frega suficient en els mateixos per a rebre les plaques i banda de poliestirè per a realitzar la junta. Les finestres duran juntes perimetrals, els cercols no recolzaran en la part exterior d'escaiola.

### *Fases d'execució*

*Replanteig i neteja de la base.* L'envà ha de ser estable, pla i aplomat. En qualsevol punt ha de ser resistent a una força normal de penetració de 100 kg i a una energia d'impacte de 12 kg x m, sense que es produeixi deformació aparent

#### *Col·locació de les guies.*

*Muntatge de les plaques, unides amb adhesiu.* Les plaques han d'estar col·locades a trencajunt i les filades han de ser horitzontals. Entre l'última filada i el sostre o l'element estructural superior sense enguixar, ha d'haver-hi una tira de poliestirè i un espai que s'ha d'haver reblert amb escaiola, al cap de 24 h. Si hi ha regates, cal que siguin fetes amb màquina. En els punts on sigui previsible l'aparició d'esquerdes, cal que es col·loqui una malla de fibra de vidre revestida de PVC.

*Formació de les trobades amb altres elements constructius.* La trobada amb d'altres elements i l'assentament en el terra s'ha de fer amb una tira de suro encolada. Les obertures de més d'1 m d'amplària han de portar una llinda resistent. La testa de les plaques que s'acordin amb qualsevol altre element ha de tenir l'acabat de fàbrica

*Allisat i enrasat dels junt.* Els junts han de ser plens i sense rebaves

*Toleràncies d'execució:* Planeitat:  $\pm 5$  mm/2 m; Aplomat:  $\pm 5$  mm; Distància entre l'última filada i el sostre:  $\pm 5$  mm.

*Plaques.* La primera filada es realitzarà amb plaques hidròfugues d'alçada més gran de 20 cm per a protegir la base de l'ascensió de l'aigua per capil·laritat al fregar, i es col·locarà un sòcol. Sobre els cercols de les portes es pegarà una banda elàstica per a donar suport les plaques. En buits d'ample més grans d'un m, els elements resistents es disposaran, amb lliurament mínim de 10 cm. Els panells es col·locaran secs i bé tallats; la junta amb el sostre tindrà un espessor de 3 cm, que s'emplenarà 24 hores després d'haver realitzat les particions dels pisos superiors. Prèviament s'haurà pegat en el sostre una banda elàstica. Les juntes entre plaques tindran un espessor màxim de 2 mm.

*Panells.* Una vegada encadellats tots els panells que conformen l'envà, s'aixecarà aquest ajustant-lo al forjat i emplenant la junta inferior amb adhesiu, escaiola o guix. Quan pugui produir-se ascensió d'aigua per capil·laritat, es col·locarà una làmina impermeabilitzant que es doblegarà i pegarà a les cares laterals de l'envà, prèvia imprimació de la cara de seient. En els angles dels cercols i punts d'ancoratge es deixaran buits de 10X10 cm

empenant-se amb pasta de guix, escaiola o cola semienduriment. La unió entre envans es farà plena mitjançant adhesiu, estant planes i enrasades les superfícies de contacte

*Acabats.* L'envà quedarà pla i aplomat i es repassaran les juntes amb escaiola.

#### *Control i acceptació*

2 comprovacions per cada planta. 2 comprovacions per cada planta. Es realitzaran les comprovacions corresponents d'identificació i d'assaigs en cada un dels capítols següents: espessors, desploms, unió entre els envans i planeïtat

### **Amidament i abonament**

m<sup>2</sup> de d'envà de plaques o panells prefabricats de guix o escaiola, llest per a pintar, fins i tot replanteig, preparació, cort i col·locació de les plaques o panells, anivellació i aplomat, formació de premarcs, execució d'angles i pas d'instal·lacions, acabat de juntes, part proporcional de minvaments, trencaments, accessoris de fixació i neteja.

### **Normes d'aplicació**

Codi Tècnic de l'Edificació. CTE-DB SE-AE, Documents Bàsics Seguretat Estructural, Accions a l'Edificació; CTE-DB SE-F, Documents Bàsics Seguretat Estructural, Fàbrica; CTE-DB SI. Annex F, Fàbrica, Resistència al foc dels elements de totxo ceràmic o silicocalcari i el bloc de formigó; CTE-DB HR, Protecció enfront al Soroll.

Norma de Construcció Sismoresistent, NCSE-02. BOE. 11/10/02.

Norma reglamentària d'edificació sobre accions en l'edificació en les obres de rehabilitació estructural de sostres d'edificis d'habitatges, NRE-AEOR-93. O. 18/01/94.

Pliego General de Condiciones para la recepción de los ladrillos cerámicos en las obras de construcción, RL-88. BOE. 3/08/88.

Pliego General de condiciones para la recepción de yesos y escayolas en las obras de construcción, RY-85. BOE. 10/06/1985

Pliego General de condiciones para la recepción de bloques de hormigón en las obras de construcción, RB-90. BOE. 165; 11/07/90.

Plaques de cartró-guix

Tancament de panells prefabricats de cartró-guix amb ànima cel·lular, amb entramat interior metàl·lic o de fusta, que constitueixen particions interiors.

### **Components**

Plaques o panells prefabricats, entramat interior, pastes i cintes.

#### *Característiques tècniques mínimes*

*Plaques o panells prefabricats.* Estaran constituïts per: ànima cel·lular de llana de roca o fibra de vidre, dues plaques de cartró-guix encolades a l'ànima cel·lular, de guix de prefabricats (YP), folrades amb cartró. El guix podrà ser hidrofugat (si la partició pertany a un nucli humit) o amb additius que li confereixen duresa, resistència al foc, etc. En les seves cares no s'apreciaran fissures, concavitats, deformacions o asprors i admetran ser tallades amb facilitat.

*Entramat interior.* Format per una sèrie d'elements verticals i horitzontals que podran ser llistons de fusta o perfils d'acer galvanitzat (perfils en O, muntants en C, mestres, angulars, etc.). A més contaràn amb una sèrie d'accessoris com encreuament entre perfils, etc. La fixació perfil - perfil o placa – perfil es realitzarà mitjançant cargols d'acer o suports elàstics per a millorar l'aïllament acústic.

*Pastes.* Podran ser per a acabat de la superfície del panell o per al farciment de juntes entre panells.

*Cintes.* Per a enfortir el tractament de juntes, (paper microperforat), o per a reforçar cantons (cantoneres).

### *Control i acceptació*

Es realitzaran les comprovacions corresponents d'identificació i d'assaigs en cada un dels capítols següents: Plaques de cartró-guix, guixos i escaioles, perfils d'alumini anoditzat i perfils de fusta.

## **Execució**

### *Condicions prèvies*

Una vegada replantejades les particions i els marcs de les portes, es col·locaran regles telescòpiques en cantons, trobades, i al llarg de la partició cada 2-3 m. Tots els elements singulars que puguin afectar a l'execució com, juntes de dilatació, buits, etc. haurien d'estar replantejats. En cas d'entramat interior de fusta, es col·locarà un llata-guia de longitud i ample igual als de l'envà, fixant-lo al sòl mitjançant claus o cargols. Així mateix es col·locaran llistons en el sostre i laterals de l'envà, quedant anivellats i aplomats. En cas d'entramat amb perfil·laria metàl·lica, s'interposarà una banda autoexpansiva entre perfils canals i terra. En les unions entre panells es col·locarà cinta perforada sobre el farciment de les juntes, es rejuntarà amb nova pasta i dues mans de pasta fina, i s'escatarà la superfície. En les unions d'envans a altres elements, es col·locarà paper microperforat i pasta de juntes. El conjunt de l'entramat ha de ser estable i indeformable. Ha de definir un pla vertical paral·lel al de la divisòria acabada, tot i comptant amb el gruix de les plaques que ha de suportar. Ha de quedar encerclat per perfils fixats amb tacs i visos al terra, sostre i paraments dels quals arrenqui la divisòria.

### *Fases d'execució*

#### *Replanteig dels perfils.*

*Col·locació, aplomat o anivellat i fixació dels perfils.* Els muntants han d'anar encaixats a pressió en el perfil del terra i en el del sostre. Només han de quedar fixats amb visos els muntants dels punts singulars (acords amb altres paraments, buits de pas, etc). La longitud dels muntants ha de ser 15 mm més curta que l'alçària lliure que han de cobrir. La modulació dels muntants no ha de variar en els buits de pas, i s'ha de mantenir sobre la llinda. Cal preveure de reforçar l'entramat amb elements metàl·lics o bé de fusta, en aquells punts que hagin de suportar elements pesats fixats a la divisòria (radiadors, llibreries, etc.) Per a l'execució de les cantonades i trobades de paraments, els perfils de terra i sostre s'han de tallar perpendicularment a la seva directriu per resoldre la trobada per testa, comptant però, amb els gruixos de les plaques que hagin de passar. Queden expressament prohibides les trobades a biaix d'escaire

*Toleràncies d'execució:* Distància entre les fixacions al parament: + 5 mm; Aplomat: ± 5 mm/3 m..

*En cas d'entramat interior de fusta.* Els panells es col·locaran encarrilant-los en el llistó del forjat superior, interposant entre cada dos panells un llistó quadrat. En els buits es col·locarà un pre-cèrcol de llistons quadrats de costat igual a l'ànima de l'envà. Els panells es clavaràn als llistons amb claus que travessin la placa sense trencar el cartró exterior. Una vegada muntat l'envà es tapanen les juntes amb un material de farciment, cobrint-se després amb cinta protectora.

*En cas d'entramat de fusteria metàl·lica.* Els muntants es fixaran als canals, en cantons, arrencades d'envans i buits de portes o finestres. En els buits, els muntants delimitaran els cercols i es col·locaran canals en les llindes de buits reforçant les unions amb muntants amb plec de 20 cm de longitud.

*Acabats.* L'envà quedarà pla i aplomat, presentant un aspecte net, sense ressalts ni trencaments.

#### *Control i acceptació*

2 comprovacions per cada planta. 2 comprovacions per cada planta. Es realitzaran les comprovacions corresponents d'identificació i d'assaigs en cada un dels capítols següents: espessors, desploms, unió entre els envans i planeïtat

### **Amidament i abonament**

m<sup>2</sup> d'envà de panells prefabricats de cartró-guix amb ànima cel·lular, sobre estructura galvanitzada autoportant, llest per a pintar, fins i tot replanteig, preparació, cort i col·locació de les plaques i estructura suport, anivellació i aplomat, formació de premarcs, execució d'angles i pas d'instal·lacions, acabat de juntes part proporcional de minvaments trencaments i accessoris de fixació i neteja.

### **Normes d'aplicació**

Codi Tècnic de l'Edificació. CTE-DB SE-AE, Documents Bàsics Seguretat Estructural, Accions a l'Edificació; CTE-DB SE-F, Documents Bàsics Seguretat Estructural, Fàbrica; CTE-DB SI. Annex F, Fàbrica, Resistència al foc dels elements de totxo ceràmic o silici-calcari i el bloc de formigó; CTE-DB HR, Protecció enfront al Soroll.

Norma de Construcció Sismoresistent, NCSE-02. BOE. 11/10/02.

Norma reglamentària d'edificació sobre accions en l'edificació en les obres de rehabilitació estructural de sostres d'edificis d'habitatges, NRE-AEOR-93. O. 18/01/94.

Pliego General de Condiciones para la recepción de los ladrillos cerámicos en las obras de construcción, RL-88. BOE. 3/08/88.

Pliego General de condiciones para la recepción de yesos y escayolas en las obras de construcción, RY-85. BOE. 10/06/1985

Pliego General de condiciones para la recepción de bloques de hormigón en las obras de construcción, RB-90. BOE. 165; 11/07/90.

#### **3.4.1.2.- Mampares**

Element separador vertical i d'estructura lleugera, generalment fixat a l'obra. S'utilitza per a compartimentar espais.

## 1.- Acer

Sistema modular per a particions interiors format per mampares desmuntables sense funció estructural, fixes o mòbils constituïdes per una estructura de perfils d'acer galvanitzat i un pannel cec, envidrament o mixt, podent incloure portes o no.

### **Components**

Estructura portant, perfils per a pannels, tensors, perns, empanelat, tancament, perfil continu perimetral de cautxú sintètic o material similar, perfils d'acabat, material de sellat de junta.

#### *Característiques tècniques*

*Estructura portant.* Formada per perfils bàsics i complementaris verticals i horitzontals d'acer que formen un entramat desmuntable. Els perfils aniran protegits contra l'oxidació mitjançant galvanització; aniran proveïts d'orificis per a cargols de pressió i tindran un gruix mínim de 1 mm.

*Perfils per a pannels.* Seran extrusionats d'aliatge lleuger d'alumini: els perfils vindran amb acabat anoditzat (gruix mínim 10 micres) o lacat i tindran un gruix mínim de perfil de 1,50 mm. Podran venir proveïts de perfils de cautxú sintètic per a subjecció del pannel. Podrà quedar vists o ocults.

*Tensor.* Serà d'acer protegit contra la corrosió.

*Pern.* Tipus: serà de llautó, alumini o acer inoxidable o protegit contra la corrosió.

*Pannel.* Constituït per elements que s'acoblen individualment i per separat sobre l'armadura, podran ser: Opacs, formats per: Material de base: podrà ser de fibrociment, material plàstic, tauler aglomerat, etc. Material de xapat: podrà ser de fusta, metàl·lic (xapa d'alumini, d'acer, etc.), material sintètic (PVC, revestiment melamínic, vinílic, ...), etc. Acabat: podrà anar pintat, envernissat, lacat, anoditzat, galvanització, etc. Així mateix podran ser de pannels sandvitx constituïts per dues xapes d'acer galvanitzat o alumini anoditzat o prelacat amb ànima de llana de roca o similar. Transparents o translúcids: podran ser vidres simples o dobles, (en aquest cas amb possibilitat de dur cortina de llepis d'alumini o tela en la cambra interior), o bé de vidres sintètics (metacrilat, etc.).

*Tancament.* En cas que el pannel tingui envidraments o portes.

*Perfils d'acabat.* Perfil de sòcol per a pas horitzontal d'instal·lacions.

#### *Control i acceptació*

*Perfils laminats i xapes.* Identificació. Material. Dimensions. Espessors i característiques. Comprovació de protecció i acabat dels perfils. Distintius: Marca AENOR per a perfils i xapes d'acer laminat en calent.

*Perfils d'alumini anoditzat.* Identificació. Material. Dimensions. Espessors i característiques. Comprovació de protecció i acabat dels perfils. Distintius: Marca de Qualitat "EWAA EURAS"

*Vidre.* Identificació. Distintius: Segell INCE per a vidre doble.

*Escumes elastomèriques.* Distintius: Segell INCE / Marca AENOR.

Els materials i equips d'origen industrial, haurien de complir les condicions funcionals i de qualitat que es fixen en les corresponents normes i disposicions vigents relatives a fabricació i control industrial. Quan el material o equip arribi a obra amb certificat d'origen industrial que acrediti el compliment d'aquestes condicions, normes o disposicions, la seva recepció es realitzarà comprovant, únicament, les seves característiques aparents.

## **Execució**

### *Condicions prèvies*

Es replantejarà l'envà a col·locar. Es disposarà un perfil continu de cautxú o similar sobre l'enllosat, sostre o parament per a esmorteir les vibracions i absorbir les toleràncies.

### *Fases d'execució*

Es col·locaran els perfils verticals aplomats i lleugerament tibats contra un perfil de repartiment. Posteriorment es col·locaran anivellats els horitzontals intermedis i es tibaràn definitivament els verticals. El pannel es col·locarà sobre el perfil amb interposició del perfil de cautxú sintètic, quedant anivellat i aplomat. Les instal·lacions com electricitat, telefonia i antenes podran disposar-se per l'interior dels perfils de l'entramat de la mampara. Les obertures portaran una llinda resistent, prefabricada o realitzada in situ d'acord amb la llum a cobrir. Acabats. El pannel quedarà anivellat i aplomat. Les particions interiors, seran estables, planes, aplomades i resistents als impactes horitzontals.

### *Control i acceptació*

Unitat i freqüència d'inspecció: un cada 10 mampares, però no menys d'un per planta. Condicions de no acceptació automàtica: Error de replanteig. Col·locació de: perfil continu, tensor, fixació del pannel, perns. Nombre i tipus distint de l'especificat.

## **Amidament i abonament**

m<sup>2</sup> de superfície de mampara per a divisions interiors, realitzada amb perfils d'acer galvanitzat i pannel o envidrament, fins i tot tall, preparació i unions de perfils, fixació de ribets, patilles i ferramenta de pengi i seguretat, totalment col·locada i repàs final.

## **Normes d'aplicació**

Codi Tècnic de l'Edificació. RD 314/2006. CTE-DB SU.  
Condicions acústiques, compliment de NBE-CA-88.

### 2.- Aliatges lleugers

Sistema modular per a particions interiors format per mampares desmuntables sense funció estructural, fixes o mòbils constituïdes per una estructura de perfils d'acer galvanitzat i un pannel cec, envidrat o mixt, podent incloure portes o no.



## Components

Perfil continu perimetral de cautxú sintètic o material similar, estructura portant, perfils per panells, panells, tancament, perfils d'acabat, peces d'encaix i subjecció, material de segellat de juntes.

Característiques tècniques mínimes

*Perfil continu perimetral de cautxú sintètic o material similar.*

*Estructura portant.* Formada per perfils bàsics i complementaris verticals i horitzontals que formen un entramat desmuntable. Seran extrusionats d'aliatge lleuger d'alumini: els perfils vindran amb acabat anoditzat (espessor mínim 15 micres) o lacat i tindran un espessor mínim de perfil de 1,50 mm.

*Perfils per a panells.* Tindran les mateixes característiques que els perfils de l'estructura portant.

*Panells.* Constituint per elements que s'acoblen individualment i per separat sobre l'armadura, podran ser: Opacs, formats per: Material de base: podrà ser de fibrociment, material plàstic, tauler aglomerat, etc. Material de xapat: podrà ser de fusta, metàl·lic (xapa d'alumini, d'acer, etc.), material sintètic (PVC, revestiment melamínic, vinílic), etc. Acabat: podrà anar pintat, envernissat, lacat, anoditzat, galvanització, etc. Així mateix podran ser mitjançant panells sandvitx constituïts per dues xapes d'acer galvanitzat o alumini anoditzat o prelacat amb ànima de llana de roca o similar. Transparents o translúcids: podran ser vidres simples o dobles, (en aquest cas amb possibilitat de dur cortina de llepis d'alumini o tela en la cambra interior), o bé de vidres sintètics (metacrilat, etc.).

*Tancament.* En cas que el pannel tingui elements envidrats o portes.

*Perfils d'acabat.* Perfil de sòcol per a pas horitzontal d'instal·lacions.

*Peces d'acoblament i subjecció.* Tensor, pern, clip de subjecció, seran d'acer inoxidable o protegit contra la corrosió.

*Material de segellat de juntes.*

Control i acceptació

*Perfils d'alumini anoditzat.* Identificació. Material. Dimensions. Gruixos i característiques. Comprovació de protecció i acabat dels perfils. (Alumini, protecció anòdica mínima de 20 micres en exteriors i 25 en ambients marins). Distintius: Marca de Qualitat "EWAA EURAS"

*Perfils laminats i xapes.* Identificació. Material. Dimensions. Espessors i característiques. Comprovació de protecció i acabat dels perfils. - Distintius: Marca AENOR per a perfils i xapes d'acer laminat en calent. *Taulers de fusta o suro.* Distintius: Marca AENOR.

*Vidre.* Identificació. El Contractista presentarà almenys tres mostres dels vidres que es proposin emprar en obra. Seran plans i tallats amb neteja, sense asprors, i el gruix serà uniforme en tota la seva extensió. Es comprovessin les dimensions d'almenys un vidre cada 50 envidraments, però no menys d'un per planta, no acceptant-se

variacions en l'espessor superiors a 1 mm ni a 2 mm en la resta de dimensions. Distintius: Segell INCE per a vidre doble. *Escumes elastomèriques*. Distintius: Segell INCE / Marca AENOR.

Els materials i equips d'origen industrial, haurien de complir les condicions funcionals i de qualitat que es fixen en les corresponents normes i disposicions vigents relatives a fabricació i control industrial. Quan el material o equip arribi a obra amb certificat d'origen industrial que acrediti el compliment d'aquestes condicions, normes o disposicions, la seva recepció es realitzarà comprovant, únicament, les seves característiques aparents.

## **Execució**

### *Condicions prèvies*

Es replantejarà l'envà a col·locar. Es disposarà un perfil continu sobre l'enrajolat, sostre o parament per a esmorteir les vibracions i absorbir les toleràncies.

### *Fases d'execució*

Es col·locaran primer els perfils bàsics horitzontals continus inferiors; posteriorment els verticals aplomats i lleugerament tibats. A continuació es col·locaran anivellats els horitzontals intermedis i es tibarà definitivament els verticals. Es col·locarà el tensor entre el perfil suport i el de repartiment. La seva tensió es graduarà mitjançant rosca o sistema equivalent. Es fixarà els perfils per a pannels i els de registre mitjançant clips. Es fixarà el perfil final mitjançant cargols de pressió. Es col·locaran els elements d'acoblament en les trobades dels perfils bàsics horitzontals i verticals mitjançant cargols de pressió, quedant anivellats i aplomats. Es col·locarà el pannel sobre el perfil per a pannel amb interposició del perfil continu de cautxú sintètic, quedant anivellat i aplomat. Les instal·lacions com electricitat, telefonia i antenes podran disposar-se per l'interior dels perfils de l'entramat de la mampara. Les obertures duran una llinda resistent.

*Acabats*. El pannel quedarà anivellat i aplomat. Les particions interiors, seran estables, planes, aplomades i resistents als impactes horitzontals.

### *Control i acceptació*

Unitat i freqüència d'inspecció: un cada 10 mampares, però no menys d'un per planta. Condicions de no acceptació automàtica són els següents: Replanteig. Col·locació de: perfil continu, perns, tensor, pannel, perfil.

## **Amidament i abonament**

m<sup>2</sup> de superfície de mampara per a divisions interiors, realitzada amb perfils d'alumini anoditzat i pannel o envidrament, fins i tot tall, preparació i unions de perfils, fixació de ribets, patilles i ferramenta, i seguretat.

## **Normes d'aplicació**

Codi Tècnic de l'Edificació. RD 314/2006. CTE-DB SU.  
Condicions acústiques, compliment de NBE-CA-88.

### 3.- Fusta

Sistema modular per a particions interiors format per mampares desmuntables, fixes o mòbils constituïdes per una estructura de perfils de fusta vista o oculta i un pannel cec, envidrat o mixt, podent incloure portes i/o finestres.

#### **Components**

Perfil continu perimetral de cautxú sintètic o material similar, entramat, pannel, tancament, perfils d'acabat, peces d'encaix i fixació, tapajunts i ribet.

#### *Característiques tècniques mínimes*

*Entramat.* Estarà format per una sèrie de perfils (perfil suport, intermedi, repartiment i guia). Els perfils de fusta massissa estaran correctament escairats, tindran les seves cares vistes, raspallades i escatades de taller, amb acabat pintat o envernissat. Per als perfils ocults no es precisen fustes de les empleades normalment en ebenisteria i decoració.

*Pannells.* Constituït per elements que s'acoblen individualment i per separat sobre l'armadura, podran ser: Opacs, formats per: Material de base: podrà ser de fibrociment, material plàstic, tauler aglomerat, etc. Material de xapat: podrà ser de fusta, metàl·lic (xapa d'alumini, d'acer, etc.), material sintètic (PVC, revestiment melamínic, vinílic, ...), etc. Acabat: podrà anar pintat, envernissat, lacat, anoditzat, galvanització, etc. Així mateix podran ser de panells sandvitx constituïts per dues xapes d'acer galvanitzat o alumini anoditzat o prelacat o taulers d'aglomerat amb ànima de llana de roca o similar. Transparents o translúcids: podran ser vidres simples o dobles,(en aquest cas amb possibilitat de dur cortina de llepis d'alumini o tela en la cambra interior), o bé de vidres sintètics (metacrilat, etc.).

*Tancament.* En cas que el pannel tingui portes.

*Perfils d'acabat.* Perfil de sòcol per a pas horitzontal d'instal·lacions.

*Peces d'acoblament i fixació.* Tensor, esquadra de fixació, etc. seran d'acer protegit contra la corrosió. Els galces podran ser de fusta molt dura com roure, faig, etc.

*Tapajunts i ribets.* Seran de fusta, presentant les seves cares i cants vists, raspallats i escatats.

#### *Control i acceptació*

*Perfils de fusta.* Identificació. Material. Dimensions. Espessors i característiques. Comprovació de protecció i acabat dels perfils. (Fusta, imprimació, pintures o vernissos). Distintius: Marca AENOR per a fusta massissa. Assaigs: dimensions. Inèrcia. Humitat. Nusos. Pes específic. Duresa. Lots: 50 unitats de barana o fracció.

*Taulers de fusta o suro.* Distintius: Marca AENOR.

*Pintures o vernissos.* Distintius: Marca AENOR.

*Vidre.* Identificació. El Contractista presentarà almenys tres mostres dels vidres que es proposin emprar en obra. Seran plans i tallats amb neteja, sense asprors, talls en les vores i el gruix serà uniforme en tota la seva extensió. Es comprovaran les dimensions de com a mínim un vidre cada 50 envidraments, però no menys d'un per planta, no acceptant-se variacions en l'espessor superiors a 1 mm ni a 2 mm en la resta de dimensions. Distintius: Segell INCE per a vidre doble. Assaigs: propietats mecàniques (densitat, duresa, elasticitat, resistència a la flexió, resistència a la compressió), índex d'atenuació acústica, característiques energètiques (factors de transmissió i reflexió d'energia lluminosa, factors de transmissió, reflexió i absorció d'energia solar, factor solar), propietats tèrmiques, reacció i resistència al foc, propietats elèctriques i dielèctriques, durabilitat (resistència a l'aigua, a les solucions àcides o alcalines).

*Escumes elastomèriques.* Distintius: Segell INCE / Marca AENOR.

Els materials i equips d'origen industrial, haurien de complir les condicions funcionals i de qualitat que es fixen en les corresponents normes i disposicions vigents relatives a fabricació i control industrial. Quan el material o equip arribi a obra amb certificat d'origen industrial que acrediti el compliment d'aquestes condicions, normes o disposicions, la seva recepció es realitzarà comprovant, únicament, les seves característiques aparents.

## **Execució**

### *Condicions prèvies*

Es replantejarà la mampara a col·locar. Es disposarà un perfil continu de cautxú o similar sobre l'enrajolat, sostre o parament per a esmorteir les vibracions i absorbir les toleràncies.

### *Fases d'execució*

*Mampara desmuntable.* Es col·locarà el perfil guia sobre els perfils continus de material elàstic en sòl, sostre i/o parament, fixant-los mitjançant cargols sobre tacs de fusta o plàstic. Es col·locarà, els perfils de repartiment, els perfils suport, i els perfils intermedis, fixant-los per pressió, havent de quedar anivellats. En cas d'entramat vist: es col·locarà el pannel entre cares de perfils suport i intermedi, amb interposició de falques o perfil continu de material elàstic, fixant-lo mitjançant ribets. En cas d'entramat ocult: el pannel es col·locarà sobre les dues cares de perfils suports i intermedis fixant-lo mitjançant cargols. Es col·locaran el tapajunt.

*Mampara fixa.* Es col·locarà el perfil guia sobre els perfils continus de material elàstic en sòl, sostre i/o parament, fixant-los mitjançant cargols sobre tacs de fusta o plàstic. Es col·locaran els perfils de repartiment, els perfils suport i els perfils intermedis mitjançant esquadra de fixació, havent de quedar anivellats. En cas d'entramat vist: es col·locarà el pannel entre cares de perfils suport i intermedi, amb interposició de falques o perfil continu de material elàstic, fixant-lo mitjançant ribets. En cas d'entramat ocult: el pannel es col·locarà sobre les dues cares de perfils suports i intermedis fixant-lo mitjançant cargols.

*Acabats.* El pannel quedarà anivellat i aplomat. Les particions interiors, seran estables, planes, aplomades i resistents als impactes horitzontals.

### *Control i acceptació*

Unitat i freqüència d'inspecció: un cada 10 mampares, però no menys d'un per planta.  
Condicions de no acceptació automàtica són els següents: Replanteig. Col·locació de: perfil continu, perns, tensor, pannel, perfil.

### **Amidament i abonament**

m<sup>2</sup> de superfície de mampara per a divisions interiors, realitzada amb perfils d'acer fusta i pannel o envidrament, fins i tot trepants, fixació a paraments, ajustat d'obra, presentació, anivellat i aplomat, canalitzacions, repàs i ajustament final.

### **Norma d'aplicació**

Codi Tècnic de l'Edificació. RD 314/2006. CTE-DB SU.  
Condicions acústiques, compliment de NBE-CA-88.

### **3.4.1.3.- fusteries interiors**

Tenen per objecte el tancament de les obertures interiors, dotant l'edifici de les prestacions d'accés a les diferents dependències l'edifici. També inclou el tancament d'armaris empotrats.

1.- Portes de fusta

### **Components**

Folrat de bastiment de base amb peça de galze i tapajunts o el propi bastiment col·locat directament sobre fàbrica.

Escalrada de fusta de pes específic  $\geq$  a 450kg/m<sup>3</sup> i humitat  $\leq$ 15%.

Ribets de fusta quan disposin d'envidrament.

Protecció de pintura, lacat o vernís.

Accessoris i ferramentes, junts perimetrals, etc.

### *Característiques tècniques*

Els taulers de fusta llistonats i els de fusta contra-xapada compliran les normes UNE corresponents

### *Control i acceptació*

El subministrador acreditarà la vigència de la certificació de conformitat dels perfils i escairades amb els requeriments reglamentaris: Assaigs, distintius i marcatges CEE.

Les escairades no presentaran guerxaments, fongs ni cops, i els eixos seran rectilinis. Les unions es faran amb maclatges rígids, formant angles rectes.

### **Execució**

#### *Condicions prèvies*

L'emmagatzematge serà en lloc protegit de la humitat i allunyat de possibles impactes.

El bastiment ha d'estar ben aplomat, sense deformacions dels angles, al nivell i al pla previstos, encastat al terra o fixat mecànicament.

#### *Fases d'execució*

*Presentació de la porta*

*Col·locació de la ferramenta*

*Fixació definitiva*

*Neteja i protecció.*

#### *Control i acceptació*

La porta ha d'obrir i tancar correctament. Tota la ferramenta ha d'anar fixada al bastidor de cada fulla o bé al reforç. La fulla que no porti tanca s'ha de fixar al bastiment per mitjà de dos passadors. Toleràncies d'execució: - Horitzontalitat:  $\pm 1$  mm. - Aplomat:  $\pm 3$  mm. - Pla previst de la fulla respecte al bastiment:  $\pm 1$  mm.- Posició de la ferramenta:  $\pm 2$  mm.

Portes: Franquícia entre les fulles i el bastiment:  $\leq 0,2$  cm. Franquícia entre les fulles i el paviment: entre 0,2 cm i 0,4 cm. Fixacions entre cada fulla i el bastiment:  $\geq 3$ .

Portes d'armari: Fixacions entre la fulla inferior i el bastiment:  $\leq 3$ . Fixacions entre la fulla superior i el bastiment:  $\leq 2$ . Franquícia entre les fulles i el bastiment:  $\leq 0,2$  cm

### **Amidament i Abonament**

m<sup>2</sup> de llum d'obra d'element col·locat, incloent en el preu la part proporcional d'ajuts per a la seva col·locació, elements de connexió, tapajunts i ferramentes. No s'inclou el cost de la col·locació dels bastiments, les pintures ni els vernissos.

Els elements singulars d'ebenisteria es mesuraran i valoraran per unitats (ut) completament acabades i posades a l'obra segons especificacions de la D.F.

### **Normes d'aplicació**

Condicions acústiques, compliment de NBE-CA-88.

#### 2.- Portes metàl·liques

### **Components**

Folrat de bastiment de base amb peça de galze i tapajunts o el propi bastiment col·locat directament sobre fàbrica.

Porta metàl·lica col·locada,

Mecanismes per a un funcionament correcte d'obertura i tancament, amb els tapajunts col·locats o trapa metàl·lica practicable.

#### *Característiques tècniques*

Els perfils i xapes compliran les normes UNE corresponents.

#### *Control i acceptació*

El subministrador acreditarà la vigència de la certificació de conformitat dels perfils i esquadries amb els requeriments reglamentaris: Assaigs, distintius i marcatges CEE.

En el cas d'acer laminat en calent i conformat fred, els perfils aniran protegits amb imprimació anticorrosiva.

Les escairades no presentaran guerxaments, fongs ni cops, i els eixos seran rectilinis. Les unions es faran amb maclatges rígids, formant angles rectes.

## **Execució**

### *Condicions prèvies*

Per a la col·locació del bastiment s'han de preveure els gruixos dels acabats del parament o del suport al qual estigui subjecte. S'ha de col·locar amb l'ajut d'elements que garanteixin la protecció del bastiment contra els impactes durant tot el procés constructiu i d'altres que mantinguin l'escairat fins que quedi ben travat a l'obra.

### *Fases d'execució*

*Replanteig.*

*Col·locació, aplomat i anivellat del bastiment, i segellat dels junts;*

*Muntatge de les fulles mòbils*

*Eliminació dels rigiditzadors.*

*Col·locació dels mecanismes i els tapajunts.*

*Neteja de tots els elements*

### *Control i acceptació*

Ha d'obrir i tancar correctament. No ha de gravitar cap tipus de càrrega sobre el bastiment. Distància entre ancoratges galvanitzats:  $\leq 60$  cm. Distància d'ancoratges galvanitzats als extrems:  $\leq 30$  cm. Franquícia entre la fulla i el bastiment:  $\leq 0,2$  cm. El bastiment ha d'estar ben aplomat, sense deformacions dels angles, al nivell i al pla previstos. Els ribets i els junts de materials tous han de ser nets i han de quedar lliures. La porta, un cop incorporada a l'obra, ha de complir els requisits de resistència mecànica, seguretat d'ús i higiene i salut establerts a la norma UNE 85103. Franquícia entre la fulla i el paviment:  $\geq 0,2$  cm,  $\leq 0,4$  cm. Toleràncies d'execució:-  
Replanteig:  $\pm 10$  mm. Nivell previst:  $\pm 5$  mm. Horitzontalitat:  $\pm 1$  mm. Aplomat:  $\pm 2$  mm/m

## **Amidament i Abonament**

Unitat amidada segons les especificacions de la DT.

## **Normes d'aplicació**

UNE 85103:1991 EX Puertas y cancelas pivotantes abatibles. Definiciones, clasificación y características.

Condicions acústiques, compliment de NBE-CA-88.

### 3.- Portes tallafocs

Portes amb resistència al foc durant un termini de temps determinant, mantenint les funcions d'integritat i aïllament tèrmic.

Portes de fulles batents amb eix de gir vertical  
Portes de fulles corredisses

## **Components**

Porta de fusta o metàl·lica tallafocs amb reblert de material aïllant d'accionament manual o automàtic  
Bastiment de base  
Mecanismes i accessoris  
Característiques tècniques  
Sistema de tancament exigint en portes previstes com a sortida de planta o d'edifici i per evacuació de més de 50 persones. Per ocupants habituals amb maneta o polsador, i per ocupants no habituals barra antipànic segons s'estableix en normes UNE-EN 179:2003 VC1, i 1125:2003 VC1.

## **Execució**

### *Condicions prèvies*

Durant el procés de col·locació s'han d'utilitzar uns elements que garanteixin la protecció contra els impactes i uns altres que mantinguin l'escairat fins que el bastiment quedi ben travat. Mecanismes i accessoris. S'ha de col·locar sobre els forats i osques preparats a les fulles de la porta. El muntatge s'ha de fer de manera que no es produeixi una pèrdua d'aïllament a la temperatura al voltant del pany, seguint les instruccions tècniques del fabricant.

### *Fases d'execució*

Col·locació, aplomat i anivellat del bastiment, i segellat dels junts  
Replanteig en el forat de la situació dels elements d'ancoratge. Fixació del bastiment, de les guies, col·locació del full.  
Col·locació i ajust dels mecanismes d'obertura tant a la porta com al bastiment.

### *Control i acceptació*

Ha d'estar ben aplomada, a escaire i al nivell previst.  
Ha de funcionar correctament i ha de tenir un accionament suau. Ha de quedar fixat a la fulla per mitjà de cargols.

*Portes de fulles batents:* El gir s'ha de fer en el sentit d'evacuació (en el cas de més de 50 persones o locals de risc mig i alt) i de manera que l'obertura de la porta no disminueixi l'amplària real de la via d'evacuació. Alçària de col·locació dels mecanismes d'obertura: 1 m ( $\pm$  50 mm)

El bastiment ha de quedar travat al parament amb platines d'ancoratge, 3 a cada muntant i al travesser, agafades amb morter. La part inferior ha d'estar encastada un mínim de 3 cm en el paviment.

*Portes de fulles corredisses:* Les guies de recorregut han de quedar horitzontals, per a les portes d'accionament manual, o inclinades amb una pendent cap el punt mitjà de la porta  $\geq$  2%, en les d'accionament automàtic, i han de ser netes. Els mecanismes de rodament han de ser autolubrificants per tal de facilitar el desplaçament de les fulles. Els topalls de recorregut de les guies han de



permetre l'obertura total de les fulles, sense disminuir l'amplària real de la via d'evacuació.

Els perfils tallafocs del bastiment han d'estar travats al parament pels tres costats, amb platines d'ancoratge a distàncies  $\leq 60$  cm. La guia ha de quedar sòlidament fixada al suport i en la posició indicada en el plànol de muntatge.

*Toleràncies d'execució:*

Replanteig:  $\pm 10$  mm, anivellament:  $\pm 1$  mm, aplomat:  $\leq 3$  mm (enfora)

### **Amidament i Abonament**

Unitat amidada segons les especificacions de la DT.

### **Normes d'aplicació**

UNE 85102:1991 EX. Puertas y cancelas deslizantes correderas rectas. Definiciones, clasificación y características.

Codi Tècnic de l'Edificació. RD 314/2006. CTE-DB SI.

Classificació dels productes de la construcció i els elements constructius en funció de les seves propietats de reacció i de resistència davant del foc. R.D. 312/2005

Condicions acústiques, compliment de NBE-CA-88.

#### 3.4.2.- Subsistema paviments

##### **3.4.2.1.- Continus**

Revestiment de sòls en interiors executats de forma continua amb un conglomerant i un material d'addició, podent rebre diferents tipus d'acabat.

Poden ser de formigó i terratzo continu.

### **Components**

Conglomerant. Àrids. Aigua. Additius en massa. Productes d'acabat. Pintura, desmoldejant, resina d'acabat. Malla electrosoldada de rodons d'acer. Làmina impermeable. Juntes. Materials de revestiment. Sistemes de fixació.

*Característiques tècniques mínimes*

*Conglomerant. Ciment:* complirà les exigències quant a composició, característiques mecàniques, físiques i químiques que estableix la Instrucció per a la recepció de ciments RC-97.

*Materials bituminosos:* podran ser de barreja en calent constituïda per un conglomerant bituminós i àrids minerals. Materials sintètics: resines sintètiques, etc.

*Àrids.* La sorra podrà ser de mina, riu, platja rentada, matxucat o barreja d'elles, la grava podrà ser de riu, matxucat o pedrera.

*Aigua.* S'admetran totes les aigües potables i les tradicionalment emprades.

*Additius en massa.* Podran ser pigments.

*Productes d'acabat. Pintura:* Constituiran mà de fons o d'acabat de la superfície a revestir. Mitjà de dissolució, aigua (és el cas de la pintura al tremp, pintura a la calç, pintura al silicat, pintura al ciment, pintura plàstica, etc.); mitjà de dissolució, dissolvent orgànic (és el cas de la pintura a l'oli, pintura a l'esfalt, pintura martelè, laca nitrocel·lulòsica, pintura de vernís per a interiors, pintura de resina vinílica, vernissos, pintures bituminoses, intumescents i ignífugues, etc.). Aglutinants com cues cel·lulòsiques, calç apagada, silicat de sosa, ciment blanc, resines sintètiques, etc.). Desmoldejant: servirà de material desencofrant per als motlles o patrons d'imprimir, en cas de paviments continus de formigó amb teixidura "in situ" permetent extreure teixidures de les superfícies de formigó durant el seu procés d'enduriment. No alterarà cap de les propietats del formigó, haurà de ser estable, servirà al formigó com producte impermeabilizante impeding el pas de l'aigua, alhora que dota al formigó de major resistència a la gelada. Així mateix serà un element de guarit que impedirà l'evaporació de l'aigua del formigó.

*Resina d'acabat:* haurà de ser incolora, i permetrà ser acolorida en cas de necessitat. Haurà de ser impermeable a l'aigua, resistent a la base, als àcids ambientals, a la calor i als llamps UV (no podrà groguitar en cap cas). Evitarà la formació de fongs i microorganismes. Podrà aplicar-se en superfícies seques i/o humides, amb fred o calor, podrà repintar-se i disposarà d'una excel·lent rapidesa d'assecat. Realçarà els colors, formes, teixidures i volums dels paviments acabats.

*Malla electrosoldada de rodons d'acer.*

*Làmina impermeable.*

*Juntes.* Farciment de juntes: elastòmers, perfils de PVC, bandes de llautó, etc. Segellat de juntes: serà de material elàstic, de fàcil introducció en les juntes. Tapajunts: podran ser perfils o bandes de material metàl·lic o plàstic.

*Sistema de fixació.*

*Control i acceptació*

Es realitzaran les comprovacions corresponents d'identificació i assaig en cada un dels següents capítols: Conglomerant, àrids i material d'addició. *Ciments. Aigua. Arenes (àrids).*

Amb la finalitat de limitar el risc de lliscament, els paviments dels edificis o zones d'ús Sanitari, Docent, Comercial, Administratiu, Aparcament i Pública Concurrència, excloses les zones d'ús restringit, tindran una classe adequada conforme al CTE DB SU 1. El valor de resistència al lliscament  $R_d$  es determina mitjançant l'assaig del pèndol descrit en l'Annex A de la norma UNE-ENV/ 12633:2003 emprant l'escala C en provetes sense desgast accelerat. La mostra seleccionada serà representativa de les condicions més desfavorables de lliscament. Aquesta classe es mantindrà durant la vida útil del paviment.

## Execució.

### *Condicions prèvies*

En cas de paviments exteriors, es col·locaran prèviament de vorades o encofrats perimetrals. En cas de paviment continu amb aglomerat bituminos i amb asfalt fos, sobre la superfície del formigó del forjat o solera es donarà una imprimació amb un reg d'emulsió de betum. En cas de paviment de formigó continu tractat superficialment, amb morter de resines sintètiques o morter hidràulic polimèric, s'eliminarà la lechada superficial del formigó del forjat o solera mitjançant gratat amb raspalls metàl·lics. En cas de paviment continu de formigó tractat amb morter hidràulic, si el forjat o solera tenen més de 28 dies, es gratarà la superfície i s'aplicarà una imprimació prèvia, d'acord amb el tipus de suport i el morter a aplicar.

En tots els casos es respectaran les juntes de la solera o forjat. En els paviments situats a l'exterior, se situaran juntes de dilatació formant una quadrícula de costat no major de 5 m que alhora faran paper de juntes de retracció. En els paviments situats a l'interior, se situaran juntes de dilatació coincidint amb les de l'edifici, i es mantindran en tot l'espessor del revestiment. Quan l'execució del paviment continu es faci per bandes, es disposaran juntes en les arestes longitudinals de les mateixes.

### *Fases d'execució*

*Amb empedrat:* serà amb pedres anivellades sobre capa de morter de 5 cm. S'estendrà la beurada de ciment sobre les juntes, regant-se posteriorment durant 15 dies. *Amb graveta:* serà amb capa de barreja de sorra i grava d'almenys 3 cm d'espessor col·locada sobre el terreny, de manera que quedi solta o ferma. *Amb terratzo in situ:* serà amb capa de 2 cm de sorra sobre el forjat o solera, sobre la qual s'estendrà una capa de morter de 1,50 cm, malla electrosoldada i altra capa de morter de 1,50 cm. Una vegada piconada i anivellada aquesta capa, s'estendrà el morter d'acabat disposant banda per a juntes en quadrícules de costat no major de 1,25 m. *Amb aglomerat bituminós:* serà amb capa d'aglomerat hidrocarbonat estesa mitjançant procediments mecànics fins a espessor de 40 mm. *Tractat superficialment:* s'aplicarà el tractament superficial del formigó (enduridor, recobriment), en capes successives mitjançant, brotxa, raspall, corró o pistola. *De formigó tractat amb morter hidràulic:* serà mitjançant aplicació del morter hidràulic sobre el formigó per espolvorejar amb un morter en sec o a la plana amb un morter en pasta. *En cas de paviment continu amb morter de resines sintètiques:* en cas de morter autoanivellant, aquest s'aplicarà amb espàtula dentada fins a espessor no menor de 2 mm, en cas de morter no autoanivellant, aquest s'aplicarà mitjançant plana o espàtula fins a un espessor no menor de 4 mm. *En cas de paviment continu amb morter hidràulic polimèric:* el morter es compactarà i allisarà mecànicament fins a espessor no menor de 5 mm.

*Paviment de terratzo continu.* Preparació i comprovació de la superfície d'assentament. Preparació dels junts. Col·locació del morter d'emprimició. Col·locació de la malla de fibra de vidre. Col·locació de la malla alveolar. Col·locació del morter d'acabat. Rebaixat, polit i abrillantat. En el paviment o hi ha d'haver esquerdes, taques, canvis de tonalitat ni d'altres defectes superficials. La superfície del paviment ha de ser polida i abrillantada. No s'hi han de veure marques ni senyals de la polidora. La superfície acabada ha de ser plana i ha de tenir una textura uniforme, de coloració homogènia. Gruix de la capa del morter d'emprimició: 3mm. Gruix de la capa del morter d'acabat: 10mm. Absorció d'aigua (UNE 127-002): <10%. Resistència al desgast en un

recorregut de 250m (UNE 127-005): <2mm. El suport ha de tenir una resistència mínima equivalent a un formigó de Fck 125 kg/cm<sup>2</sup> i la superfície ha de ser plana amb una tolerància de planor de ±4mm en 2m. Si el suport és una llosa flotant, el paviment s'ha de fer per peces que coincideixin amb les de la llosa, de tal manera que sobre els junts de retracció, o de dilatació del suport s'hi facin els junts de treball del terratzo. Sobre el morter d'emprimició s'ha d'estendre la malla de fibra de vidre i els plafons de la malla alveolar. Després s'ha d'abocar el morter d'acabat fins a cobrir la malla i s'ha de passar el remolinador mecànic i l'aplanadora. L'operació de polir s'ha de fer 3 dies després de la formació del paviment. S'ha de rebaixar ½ mm amb pedra abrasiva de gra 60. A la fase d'acabat s'ha d'afinar amb gra 120 o 220 i s'ha d'abrillantar amb sals de fluosilicat.

*Paviment de formigó. Acabat sense additius.* Preparació i comprovació de la superfície d'assentament. Col·locació de l'armadura, si és el cas. Col·locació i vibratge del formigó. Realització de la textura superficial. Protecció del formigó i cura. No hi ha d'haver esquerdes ni discontinuïtats. La superfície acabada ha d'estar remolinada mecànicament o lliscada. Ha de tenir la textura uniforme, amb la planor i el nivell previstos. Hi ha d'haver junts transversals de retracció cada 25 m<sup>2</sup> amb distàncies entre ells no superiors als 5 m. Els junts han de ser d'una fondària  $\geq 1/3$  del gruix i d'una amplària de 3 mm, i han de complir les especificacions del seu plec de condicions. Hi ha d'haver junts de dilatació, a distàncies no superiors als 30 m, de tot el gruix del paviment. També s'han de deixar junts en els acords amb d'altres elements constructius. Aquests junts han de ser d'1 cm d'amplària i han d'estar reblerts amb poliestirè expandit.

Els junts de formigonament han de ser de tot el gruix del paviment i s'ha de procurar que coincideixin amb els junts de retracció. Duresa Brinell superficial de la capa de morter (UNE\_EN\_ISO 6506/1) (mesurada amb una bola de 10 mm de diàmetre):  $\geq 3$  kg/mm<sup>2</sup>. Resistència característica estimada del formigó de la llosa (Fest) al cap de 28 dies:  $\geq 0,9 \times F_{ck}$ . Toleràncies d'execució:- Gruix:  $\pm 10\%$  del gruix- Nivell:  $\pm 10$  mm- Planor:  $\pm$  mm/3 m. El formigonament s'ha de fer a una temperatura ambient entre 5°C i 40°C. S'ha de vibrar fins a aconseguir una massa compacta, sense que es produeixin segregacions. Durant el temps de cura i fins a aconseguir el 70% de la resistència prevista, s'ha de mantenir humida la superfície del formigó. Aquest procés ha de durar com a mínim:- 15 dies en temps calorós i sec- 7 dies en temps humit. El paviment no s'ha de trepitjar durant les 24 h següents a la seva formació.

*Acabats. Amb empedrat:* s'eliminaran les restes de beurada i es netejarà la seva superfície. *Amb terratzo in situ:* l'acabat es farà mitjançant polit amb màquina de disc horitzontal de la capa de morter d'acabat. *Amb aglomerat bituminós:* l'acabat final es farà mitjançant compactació amb corrons, durant la qual, la temperatura de l'aglomerat no baixarà de 80°C . *En cas de paviment continu amb asfalt fos:* l'acabat final es farà mitjançant compactació amb plana. *Amb morter hidràulic polimèric:* l'acabat final podrà ser de pintat amb resines epoxi o poliuretà, o mitjançant un tractament superficial del formigó amb enduridor. En cas de paviment continu de formigó tractat superficialment amb enduridor - colorant, podrà rebre un acabat mitjançant aplicació d'un agent desmoldejant, per a posteriorment obtenir teixidura amb el model o patró triat; aquesta operació es realitzarà mentre el formigó segueixi en estat d'enduriment plàstic. Una vegada endurit el formigó, es procedirà al rentat de la superfície amb aigua a pressió per a desincrustar l'agent desmoldejant i matèries estranyes. Per a finalitzar, es realitzarà un segellat superficial amb resines, projectades mitjançant sistema airless d'alta pressió en dues capes, obtenint així el rebuig de la resina sobrant, una vegada segellat el porus en la seva totalitat.

*Juntes.* En cas de junta de dilatació: l'ample de la junta serà de 10 a 20 mm i la seva profunditat igual al del paviment. El segellat podrà ser de massilla o perfil preformat o bé amb tapajunts per pressió o ajustament. En cas de juntes de retracció: l'ample de la junta serà de 5 a 10 mm i la seva profunditat igual a/1 3 del gruix del paviment. El segellat podrà ser de massilla o perfil preformat o bé amb tapajunts. Prèviament la junta es realitzarà mitjançant un calaix practicat a màquina en el paviment.

### *Control i acceptació*

1 comprovació cada 400 m<sup>2</sup>. Interiors, una cada 4 habitatges o equivalent. Comprovació del suport: Es comprovarà la neteja del suport i imprimació. Gruix de la capa de base i de la capa d'acabat; Disposició i separació entre bandes de juntes. Planeïtat amb regla de 2 m.

### **Amidament i abonament**

m<sup>2</sup> de paviment continu realment executat, incloent pintures, endurecedores, formació de juntes eliminació de restes i neteja.

m<sup>3</sup> de volum realment executat. *Paviment de formigó acabat amb additius.*, mesurat d'acord amb les seccions-tipus senyalades a la DT. Aquests criteris inclouen l'acabament específic dels acords amb les vores, sense que comporti l'ús de materials diferents d'aquells que normalment conformen la unitat. No s'inclouen en aquests criteris les reparacions d'irregularitat superiors a les tolerables. No és d'abonament en aquesta unitat d'obra el reg de cura. No són d'abonament en aquesta unitat d'obra els junts de retracció ni els de dilatació. No s'inclou dins d'aquesta unitat d'obra l'abonament dels treballs de preparació de la superfície existent. Estesa amb regle vibratori, queda inclòs el muntatge i desmuntatge de l'encofrat lateral, en el cas en que sigui necessari.

### **Normes d'aplicació**

Codi Tècnic de l'Edificació. CTE-SU 1, Seguretat enfront al risc de caigudes; en relació a lliscament de terres i discontinuïtats en el paviment.

Codi d'Accessibilitat de Catalunya, llei 20/1991.

#### **3.4.2.2.- Flexibles**

Parament horitzontal col·locat sobre forjat o solera amb materials tèxtils o sintètics. Aquests paviments es poden col·locar en llosetes o en lamines.

Podem trobar diferents tipus:

Paviments de llosetes de suro : peces de suro col·locades amb adhesiu.

Paviments de PVC : Paviment sintètic en lamines o llosetes col·locat amb adhesiu . Pot ser amb sola d'escuma alveolar, que es un paviment format amb lamines de PVC amb base d'escuma alveolar, col·locades amb adhesiu acrílic de dispersió aquosa i soldat en fred amb PVC líquid, o homogeni que es un paviment format amb peces de PVC col·locades amb adhesiu acrílic de dispersió aquosa i soldat en calent amb cordó cel·lular.

Paviments de goma : Paviment sintètic en lamines o llosetes de goma col·locat amb adhesiu.

Paviments de linòleum i amiant-vinil : Paviment sintètic en lamines o llosetes col·locat amb adhesiu.

Paviment de moquetes : Revestiment tèxtil de terra amb moqueta de llana o de fibres sintètiques. Es poden col·locar amb adhesiu, tensada sobre feltre de suport i amb adhesiu ajustada a un bastiment d'acer.

## **Components**

Material de revestiment, sistema de fixació  
Cantoneres.

### *Característiques tècniques mínimes*

*Material de revestiment:* Moqueta en rotllo o llosetes. Linòleum. PVC en rotllo o llosetes. Amiant-vinil. Goma natural o sintètica en rotllo o llosetes. Suro en llosetes

*Cantoneres:* podrà ser de fusta, d'acer inoxidable o perfil extrusionat en aliatge d'alumini.

*Sistema de fixació:* moqueta en llosetes, podran ser autoadhesives. Moqueta en rotllo, podrà anar adherida o tibada per adhesió o per llates. Linòleum, PVC o amiant – vinil, tant en llosetes com en rotllo, podran anar adherits al suport. Goma en llosetes o rotllo, podrà anar adherit o rebut amb morter de ciment. En qualsevol cas l'adhesiu podrà ser de resines sintètiques amb polímers, resines artificials, bituminosos, ciments - cola. La banda adhesiva en rotllos podrà ser de cinta termoplàstica impregnada amb adhesiu per ambdues cares.

*Cantoneres:* es col·locarà amb adhesiu i es fixarà de manera que no existeixin celles amb la petjada i que i solapaments amb la paret. En cas d'ésser de fusta o metàl·lic es col·locarà amb patilles o cargols d'acer protegits contra la corrosió, i en cas d'ésser de goma, PVC o metàl·lic, es col·locarà amb adhesiu

### *Control i acceptació*

Amb la finalitat de limitar el risc de lliscament, els paviments dels edificis o zones d'ús Sanitari, Docent, Comercial, Administratiu, Aparcament i Pública Concurrència, excloses les zones d'ús restringit, tindran una classe adequada conforme al CTE DB SU 1. El valor de resistència al lliscament Rd es determina mitjançant l'assaig del pèndol descrit en l'Annex A de la norma UNE-ENV/ 12633:2003 emprant l'escala C en provetes sense desgast accelerat. La mostra seleccionada serà representativa de les condicions més desfavorables de lliscament. Aquesta classe es mantindrà durant la vida útil del paviment.

Identificació de les llosetes, rajoles o rotllos del material. Comprovar característiques complint CTE DB –SI.

## **Execució.**

### *Condicions prèvies*

La superfície del forjat, llosa o solera estarà exempta de greixos, oli o pols. El suport estarà sec, net i amb la planeitat i nivell previst Quan sota la capa de morter que serveix de base al revestiment pugui haver humitat, es col·locarà entre aquella i el suport una làmina aïllant. En el paviment no hi ha d'haver junts ni peces escantonades, taques ni d'altres defectes superficials. No hi ha d'haver bosses ni ressals entre les lamines o peces. El paviment s'ha de col·locar quan el local estigui acabat i envidrat. El

suport ha de tenir un grau d'humitat  $\leq 2,5\%$  i una duresa Brinell superficial mesurada amb bola de 10 mm de diàmetre  $\geq 3 \text{ kg/mm}^2$  (UNE EN ISO 6506/1). La col·locació de les peces s'ha de fer començant pels eixos geomètrics que divideixen en ambdós sentits el local en dues parts iguals

Les làmines o les llosetes s'han de mantenir 24 h a la temperatura ambient del local per pavimentar. En els altiplans de planta de les escales de zones de públic (persones no familiaritzades amb l'edifici) es disposarà una franja de paviment tàctil en l'arrencada dels trams descendents, amb la mateixa amplària que el tram i una profunditat de 800 mm, com a mínim. En aquests altiplans no haurà portes ni passadissos d'amplària inferior a 1200 mm situats a menys de 400 mm de distància del primer esglaó d'un tram. En general, no es trepitjarà el paviment durant les 24 hores següents a la seva col·locació.

### *Fases d'execució.*

#### *Sintètics.*

*Preparació i comprovació de la superfície d'assentament.* No es col·locaran paviments de moqueta, de linòleum de PVC ni d'amiant-vinil en locals humits. Els tres últims tampoc es col·locaran. Si s'han de manejar àlcalis àcids orgànics diluïts, dissolvents orgànics aromàtics. No es col·locaran paviments de goma quan hagin de manejar-se àcids inorgànics, orgànics i oxidants concentrats, dissolvents aromàtics o clorats, olis i grasses animals, vegetals i minerals. *Per moqueta en llosetes autoadhesives o en rotllo, \*linòleo i \*PVC en llosetes o en rotllo, llosetes d'amiant - vinil i rotllos i rajoles de goma adherits,* s'estendrà sobre el forjat o solera una capa de morter de ciment, i sobre aquesta una o més capes de pasta d'allisat. *Per goma en rotllo o rajoles rebudes amb ciment,* s'estendrà sobre el forjat o solera una capa de morter de ciment, i sobre aquesta una capa de beurada de ciment.

*Col·locació de l'adhesiu.* L'adhesiu s'ha d'estendre en una superfície que sigui equivalent a vuit llosetes aproximadament i s'ha d'aplicar seguint les instruccions del fabricant. *Paviment de làmines de pvc:* L'adhesiu s'ha d'aplicar amb espàtula de dents fines, amb un consum mínim de 250 g/m<sup>2</sup>. El seu ús ha de respondre a les instruccions del fabricant. Un cop fet el segellat dels junts s'ha de retirar l'excés d'adhesiu mentre el producte encara estigui fresc.

*Col·locació de les làmines o les llosetes.* Les peces han d'estar ben adherides al suport i han de formar una superfície plana i llisa. S'han de respectar els junts propis del suport. S'han de col·locar a tocar i sense celles en cas de llosetes. En cas de paviments de llosetes, es replantejarà la seva col·locació sobre la pasta d'allisat. En cas de paviments subministrats en rotllo, es tallaran aquests en tires amb les mesures del local, deixant una tolerància de 2-3 cm a l'excés. Per a la col·locació de làmines, les tires han de cavalcar 20 mm. En primer lloc s'ha d'haver tallat la vora inferior amb regla, i després s'ha de tallar i enganxar la superior. *Paviment de linòleum:* En les juntes, les tires s'encavalcaran 20 mm, el encavalcament es tallarà servint de guia a la vora superior, aplicant-se posteriorment l'adhesiu.

*Execució dels junts.* Les juntes de dilatació es faran coincidir amb les de l'edifici i es mantindran en tot l'espessor del paviment. Les juntes constructives es realitzaran en la trobada entre paviments diferents

*Segellat dels junts. Paviment de làmines de pvc:* Els junts han d'estar tancats en fred pel procediment de soldadura líquida. En cas de llosetes de PVC homogeni adherits amb juntes soldades, quan en els cantos del material no existeixi bisellat de fàbrica, s'obrirà una frega en la junta amb una fresa triangular on s'introduirà per calor i pressió el cordó de soldadura.

*Neteja de la superfície del paviment.* Es netejaran les taques d'adhesiu o ciment que haguessin quedat

*Protecció del paviment acabat.* La distància entre el paviment i els paraments ha de ser de 2 a 5 mm i ha de quedar coberta amb el sòcol.

*Acabat final de la superfície.* La superfície acabada ha de tenir la textura i el color uniformes. En general, no es trepitjarà el paviment durant les 24 hores següents a la seva col·locació. *Paviment de làmines de pvc:* El paviment no s'ha de trepitjar durant les 5 h següents a la seva col·locació.

*Toleràncies d'execució:* El sòl no presentarà imperfeccions o irregularitats que suposin una diferència de nivell de més de 6 mm; els desnivells que no excedeixin de 50 mm es resoldran amb un pendent que no excedeixi el 25%; en zones interiors per a circulació de persones, el sòl no presentarà perforacions o buits pels quals pugui introduir-se una esfera de 15 mm de diàmetre. Nivell:  $\pm 5$  mm. Planor:  $\pm 4$  mm/2 m. Horitzontalitat:  $\pm 4$  mm/2 m

#### *Textils.*

El revestiment no ha d'estar esfilagarsat, no ha de tenir taques d'adhesiu ni d'altres defectes superficials. No hi ha d'haver bosses ni ressalts entre les tires. S'han de respectar els junts propis del suport. Els junts entre les tires han de ser a tocar i han de seguir la mateixa direcció que la circulació principal. Tot el pèl ha d'estar col·locat en la mateixa direcció. A les portes la direcció del pèl vagi en sentit contrari al d'obertura i que en els locals amb entrades de llum el pèl estigui col·locat en la direcció de la llum. Els canvis de paviment han d'estar protegits amb tires metàl·liques fixades mecànicament al suport.

*Toleràncies d'execució:* Nivell:  $\pm 5$  mm  
Les moquetes es poden col·locar:

*Amb adhesiu:* La moqueta ha d'estar ben adherida al suport i ha de formar una superfície plana i llisa de textura uniforme. L'adhesiu s'ha d'aplicar amb espàtula de dents fines, amb un consum mínim de 250 g/m<sup>2</sup>. El seu ús ha de respondre a les instruccions del fabricant. El revestiment no s'ha de trepitjar durant les 24 h següents a la seva col·locació. En cas de rotllos de moqueta tibats per adhesió, es col·locarà la banda adhesiva sobre la pasta d'allisat i al llarg del perímetre del sòl a revestir. *Toleràncies d'execució:* Planor:  $\pm 4$  mm/2 m

*Tensada:* La moqueta ha d'estar col·locada tibada, ha d'anar clavada en tot el perímetre del local i ha de formar una superfície plana i llisa, de textura uniforme. Les tires de la moqueta s'han de col·locar en sentit perpendicular al feltre de suport i s'han d'unir pel dors amb cinta termoadhesiva. S'han de col·locar llatges d'empostissat de fusta, en el perímetre, per a clavar la moqueta. L'operació de tibar s'ha de començar pels paraments verticals i s'ha de fer amb mordasses especials. En cas de rotllos de moqueta tibats per llatges aquests es rebran en tot el perímetre del local al morter de ciment, deixant un marge amb el parament.



La pasta d'allisat quedarà anivellada amb la llata. *Toleràncies d'execució*: Planor:  $\pm 5$  mm/2 m. Horitzontalitat: Pendent  $\leq 0,5\%$

*Ajustada a un bastiment*: El bastiment col·locat ha de quedar totalment recolzat sobre el suport. La part superior del bastiment ha d'estar en el mateix pla que el paviment perimetral. El revestiment s'ha de col·locar quan el local estigui acabat i envidrat.

El suport ha de ser sec i net, i ha de complir les condicions de planor i nivell que s'exigeixin al revestiment acabat.

El suport ha de tenir un grau d'humitat  $\leq 2,5\%$ .

#### *Control i acceptació*

1 comprovació cada 200 m<sup>2</sup>. Interiors, una cada 4 habitatges. Comprovar que el suport està sec, net i anivellat, el gruix de la capa d'allisat. la planeitat amb regla de 2 m, l'aplicació de l'adhesiu, assecat i celles.

### **Amidament i abonament**

m<sup>2</sup> de superfície de paviment totalment executat, incluint tots els treballs, eliminació de restes i neteja.

### **Normes d'aplicació**

Codi Tècnic de l'Edificació. CTE-SU 1, Seguretat enfront al risc de caigudes; en relació a lliscament de terres i discontinuïtats en el paviment.

*Codi d'Accessibilitat de Catalunya, llei 20/1991.*

#### **3.4.2.3.- Per peces**

Revestiment per a acabats de sòls i graons d'escaleres interiors i exteriors, amb peces de pedra natural o artificial, ceràmiques o de fusta, rebudes al suport mitjançant material d'unió, podent rebre diferents tipus d'acabat.

1.- Petris

### **Components**

Lloses i rajoles de pedra natural, rajoles de pedra artificial, plaques de formigó armat, llambordins de pedra o formigó, peces especials, graons en bloc de pedra, graons prefabricats, terratzo, rajoles de ciment.

Bases. Base de sorra, base de sorra estabilitzada, base de morter o capa de regularització, base de morter armat.

Material d'unió, material de rejuntat, material de reomplert de juntes de dilatació.

#### *Característiques tècniques mínimes*

*Lloses i rajoles de pedra natural*: podran portar diferents tipus d'acabat en la seva cara vista; polit mat o brillant, toscajat, abuixardat, escalabornat, etc.

*Rajoles de pedra artificial, vibrada i premada*: constituïdes per: *aglomerant*: ciment (terratzo, rajoles de ciment), resines de polièster (aglomerat de marbre, etc.), etc.

*àrids*: llosa de pedra triturada que en funció de la seva grandària donaran lloc a peces

de gra micro, mig o gruixut. *colorants inalterables*: Podran ser escalabornades, per a polir en obra o amb diferents tipus d'acabat com polit, rentat a l'àcid, etc.

*Plaques de formigó armat*: duran armada les cares superior i inferior amb malla de rodons d'acer.

*Llambordes de pedra o formigó*: peces especials: graó en bloc de pedra, esglao prefabricat, etc.

*Graó en bloc de pedra*.

*Graó prefabricat*.

*Base de sorra*: amb sorra natural o de matxaca de gruix inferior a 2 cm per a anivellar, emplenar i servir de base en cas de lloses de pedra i plaques de formigó armat.

*Base de sorra estabilitzada*: amb sorra natural o de matxuqueix estabilitzada amb un conglomerant hidràulic per a complir funció de farciment.

*Base de morter o capa de regularització*: amb morter pobre, de gruix entre 3 i 5 cm, per a evitar la deformació de capes aïllants i per a base de paviment amb lloses de formigó.

*Base de morter armat*: s'utilitza com capa de reforç per al repartiment de càrregues i per a garantir la continuïtat del suport.

*Material de presa*: morter de ciment.

*Material de rejuntat*:

*Beurada de ciment*: Morter de juntes, compostos d'aigua, ciment, sorra de granulometria controlada, resines sintètiques i additius específics, podent dur pigments. Morter de juntes amb additiu polimèric, es diferencia de l'anterior perquè conté un additiu polimèric o làtex per a millorar el seu comportament a la deformació. Morter de resines de reacció, compost per resines sintètiques, un enduridor orgànic i de vegades una càrrega mineral.

Es podran omplir parcialment les juntes amb tires d'un material compressible, (goma, plàstics cel·lulars, làmines de suro o fibres per a calafat) abans d'omplir-les del tot.

*Material de farciment de juntes de dilatació*: podrà ser de silicones, etc.

*Control i acceptació*

Amb la finalitat de limitar el risc de lliscament, els paviments dels edificis o zones d'ús Sanitari, Docent, Comercial, Administratiu, Aparcament i Pública Concurrència, excloses les zones d'ús restringit, tindran una classe adequada conforme al CTE DB SU 1. El valor de resistència al lliscament Rd es determina mitjançant l'assaig del pèndol descrit en l'Annex A de la norma UNE-ENV/ 12633:2003 emprant l'escala C en provetes sense desgast accelerat. La mostra seleccionada serà representativa de les condicions més desfavorables de lliscament. Aquesta classe es mantindrà durant la vida útil del paviment.

Es realitzaran les comprovacions corresponents d'identificació i assaig en cada un dels següents capítols: Lloses de pedra natural, rajoles de ciment, lloses de formigó armat, morters, ciment, aigua, calç i àrids.

## Execució

### Condicions prèvies

En cas de rajoles de pedra natural, ciment o terratzo: neteja i posterior humitejat del suport. Les peces a col·locar s'humitejaran de manera que no absorbeixin l'aigua del morter. La col·locació ha d'efectuar-se en unes condicions climàtiques normals (5 °C a 30 °C), procurant evitar l'assolellament directe i els corrents d'aire. Es respectaran les juntes estructurals i es preveuran juntes de dilatació que es segellaran amb silicona. Així mateix es disposaran juntes de construcció en la trobada dels paviments amb elements verticals o paviments diferents. El paviment ha de formar una superfície plana. Uniforme i s'ha d'ajustar a les alineacions i a les rasants previstes. Al paviment no hi ha d'haver peces trencades, escantonades, amb taques ni amb d'altres defectes superficials. No hi ha d'haver ressalts entre les peces. Les peces han d'estar ben adherides al suport i han de formar una superfície plana. Han d'estar col·locades a tocar i en alineacions rectes. S'han de respectar els junts propis del suport. Els junts s'han de reblir de beurada de ciment pòrtland i colorants en el seu cas. En els paviments col·locats sobre capa de sorra, aquesta ha de tenir un gruix de 2 cm. Excepte en les zones classificades com a ús restringit pel CTE no s'admetran les discontinuïtats següents en el propi paviment ni en el encontres d'aquest amb altres elements: Imperfeccions o irregularitats que suposin una diferència de nivell de 6mm. Els desnivells que no superin els 50mm s'han de resoldre amb una pendent que no excedeixi del 25%. En les zones interiors de circulació de persones, no presentarà perforacions o forats pels que es pugui introduir una esfera de 15mm de diàmetre. Pendent transversal en pav. ext.  $\leq 2\%$ ,  $\leq 8\%$ .

### Fases d'execució

*En general:* Preparació i comprovació de la superfície d'assentament; col·locació de la bases de morter; humectació i col·locació de les peces; humectació de la superfície; rebliment dels junts amb beurada de ciment; neteja de l'excés de beurada; protecció del morter fresc i cura.

*Rajoles de ciment:* Es col·locaran les rajoles sobre una capa de ciment i sorra per a posteriorment estendre una beurada de ciment.

*Terratzo:* sobre el forjat o solera, s'estendrà una capa d'espessor no inferior a 20 mm de sorra, sobre aquesta s'anirà estenent el morter de ciment, formant una capa de 20 mm de gruix, cuidant que quedi una superfície contínua de seient del terra. Prèviament a la seva col·locació del revestiment, i amb el morter fresc, es tirarà espolvorejat el ciment.

*Lloses de pedra o plaques de formigó armat:* sobre el terreny compactat s'estendrà una capa de sorra de 10 cm compactant-la i enrasant la seva superfície.

*Llambordes de pedra:* sobre el suport net s'estendrà morter de ciment en sec sobre la qual és col·locaran els peixos piconant-los a cop de test; després de regar-lo amb aigua, s'estendrà la beurada de ciment amb sorra.

*Llambordes de formigó:* sobre el terreny compactat s'estendrà una capa de sorra, assentant posteriorment els blocs de formigó sobre aquesta deixant junts que també

s'emplenaran amb sorra. En cas de sòcol, les peces que ho formin és col·locaran a cop sobre una superfície contínua de assentament i rebut de morter e gruix  $> o = 1$  cm.

*Acabats.* La pedra col·locada podrà rebre en obra diferents tipus d'acabat: Polit mate, polit lluentor i polit vitrificat. El polit es realitzarà transcorreguts cinc dies des de la col·locació del paviment. S'estendrà una beurada de ciment blanc per a tancar les juntes i els porus oberts i a les 48 hores es polirà la superfície passant una pedra abrasiva de gra fi i una segona d'afinat per a eliminar les marques del rebax per a eliminar les marques anteriors. En els racons i vores del paviment s'utilitzarà màquina radial de disc flexible, rematant-se manualment. La superfície no presentarà cap cella. L'abrillantat es realitzarà transcorregut quatre dies des de la terminació del polit. L'abrillantat es realitzarà en dues fases, la primera aplicant un producte base de neteja i la segona, aplicant el líquid metalitzador definitiu. En ambdues operacions es passarà la màquina amb una esponja de llana d'acer fins que la superfície tractada estigui seca. La superfície no presentarà cap cella. El terratzo podrà tenir un acabat llis, amb relleu, rentat amb àcid.

### *Control i acceptació*

Una comprovació cada 200 m<sup>2</sup>. Interiors, una cada 4 habitatges .En rajoles de pedra: comprovar el gruix de la capa de sorra ( $> o = 2$  cm). El gruix de la capa de morter (2 cm). Humitejat de les peces. Juntes. Estesa de la Beurada. Planeitat amb regla de 2 m. - Existència de celles. En rajoles de ciment (hidràulica, pasta i terratzo): Comprovar la humitat del suport i rajola i la dosificació del morter, gruix de juntes. Celles. Anivellació. Estesa de beurada i execució del polit (Terratzo). - Verificar planeitat amb regla de 2 m.

### **Amidament i abonament**

m<sup>2</sup> de superfície amidada segons les especificacions del D.T. de paviment de peces, inclòs o no el rejuntat amb beurada de morter, talls, eliminació de restes i neteja.  
ml els revestiments de graó i sòcol.

### **Normes d'aplicació**

Codi Tècnic de l'Edificació. CTE-SU 1, Seguretat enfront al risc de caigudes; en relació a lliscament de terres i discontinuïtats en el paviment.  
Codi d'Accessibilitat de Catalunya, llei 20/1991.

### 2.- Ceràmics

#### **Components**

Rajoles, mosaic, base per enrajolat, material de presa, sistema de col·locació, morter, material de rejuntat i material de reomplert de juntes de dilatació.

#### *Característiques tècniques mínimes*

*Rajoles.* Gres esmaltat, absorció d'aigua baixa o mitja-baixa, premsada en sec, esmaltades. Gres porcelànic, molt baixa absorció d'aigua, premsades en sec o extruït, generalment no - esmaltades. Rajola catalana, absorció d'aigua des de mitjana - alta a alta o fins i tot molt alta, extruït, generalment no esmaltades. Gres rústic, absorció

d'aigua baixa o mitjana - baixa, extruït , generalment no esmaltades. *Fang cuit*, d'aparença rústica i alta absorció d'aigua.

*Mosaic.* Podrà ser de peces ceràmiques de gres o esmaltades, o de baldosines de vidre.

*Peces complementàries i especials.* De molt diverses mesures i formes: tires, motlures, sanefes, etc. En qualsevol cas les peces no estaran trencades, desportilladas ni tacades i tindran un color i una textura uniforme en tota la seva superfície.

*Bases per a enrajolat. Sense base o enrajolat directe:* sense base o amb capa no major de 3 mm, mitjançant pel·lícula de polietilè, feltre bituminós o esterilla especial. *Base de sorra:* amb sorra natural o de matxucat d'espessor inferior a 2 cm per a anivellar, emplenar o desolidaritzar. *Base de sorra estabilitzada:* amb sorra natural o de matxucat estabilitzada amb un conglomerant hidràulic per a complir funció de farciment. *Base de morter o capa de regularització:* amb morter pobre, d'espessor entre 3 i 5 cm, per a possibilitar la col·locació amb capa fina o evitar la deformació de capes aïllants. *Base de morter armat:* s'utilitza com capa de reforç per al repartiment de càrregues i per a garantir la continuïtat del suport. *Material de presa:* sistema de col·locació en capa gruixuda, directament sobre el suport, forjat o solera de formigó.

*Morter tradicional.* Encara que ha de preveure's una base per a desolidaritzar amb sorra. Sistema de col·locació en capa fina, sobre una capa prèvia de regularització del suport: *Adhesius cimentosos o hidràulics (morters - cola):* constituïts per un conglomerant hidràulic, generalment ciment Portland, sorra de granulometria compensada i additius polimèrics i orgànics.

*Material de rejuntat. Beurada de ciment Portland. Morter de juntes.* composts d'aigua, ciment, sorra de granulometria controlada, resines sintètiques i additius específics, podent dur pigments. Morter de juntes amb additiu polimèric , es diferencia de l'anterior perquè conté un additiu polimèric o làtex per a millorar el seu comportament a la deformació. *Morter de resines de reacció (JR),* compost de resines sintètiques, un enduridor orgànic i de vegades una càrrega mineral. Es podran omplir parcialment les juntes amb tires un material elàstic, (goma, plàstics cel·lulars, làmines de suro) abans d'omplir-les plenes.

*Material de reomplert de juntes de dilatació.* Podrà ser de silicones, etc.

### *Control i acceptació*

Amb la finalitat de limitar el risc de lliscament, els paviments dels edificis o zones d'ús Sanitari, Docent, Comercial, Administratiu, Aparcament i Pública Concurrencia, excloses les zones d'ús restringit, tindran una classe adequada conforme al CTE DB SU 1. El valor de resistència al lliscament Rd es determina mitjançant l'assaig del pèndol descrit en l'Annex A de la norma UNE-ENV/ 12633:2003 emprant l'escala C en provetes sense desgast accelerat. La mostra seleccionada serà representativa de les condicions més desfavorables de lliscament. Aquesta classe es mantindrà durant la vida útil del paviment. Es realitzaran les comprovacions corresponents d'identificació i assaig en cada un dels següents capítols: Rajoles i Morters.

## **Execució**

### *Condicions prèvies*

La col·locació ha d'efectuar-se en unes condicions climàtiques normals (5 °C a 30 °C), procurant evitar l'assolellament directe i els corrents d'aire. S'evitarà el contacte del enrajolat amb altres elements com parets, pilars mitjançant la disposició de juntes perimetrals d'ample < de 5 mm. S'han de barrejar les peces de caixes diferents per tal d'evitar possibles diferències de tonalitat. Excepte en les zones classificades com a ús restringit pel CTE no s'admetran les discontinuïtats següents en el propi paviment ni en elcontres d'aquest amb altres elements: Imperfeccions o irregularitats que suposin una diferència de nivell de 6mm. Els desnivells que no superin els 50mm s'han de resoldre amb una pendent que no excedeixi del 25%. En les zones interiors de circulació de persones, no presentarà perforacions o forats pels que es pugui introduir una esfera de 15mm de diàmetre. Pendent transversal en pav. ext. <=2%, <=8%.

### *Fases d'execució*

*Preparació i comprovació de la superfície d'assentament* En el paviment no hi ha d'haver peces trencades, escantonades, amb taques ni amb d'altres defectes superficials. No hi ha d'haver ressalts entre les peces

#### *Humectació de les peces*

*Col·locació de les peces a truc de maceta amb morter* Les peces han d'estar ben adherides al suport i han de formar una superfície plana. Les rajoles s'han de col·locar deixant junts de 2 a 5 mm entre elles, i de 3 mm en el perímetre. S'han de col·locar a truc de maceta sobre una capa contínua de morter de ciment de 2,5 cm de gruix.

#### *Humectació de la superfície*

*Reblert dels junts* S'han de respectar els junts propis del suport. Els junts han de quedar reblerts amb beurada de ciment

*Neteja de paviment acabat* La superfície acabada ha de tenir la textura i el color uniformes. El paviment no s'ha de trepitjar durant les 24 h següents a la seva col·locació

### *Control i acceptació*

Una comprovació cada 200 m<sup>2</sup>. Interiors, una cada 4 habitatges. Es realitzaran les comprovacions corresponents d'identificació i assaig en cada un dels capítols següents: rajoles, adhesius, juntes, morters.

## **Amidament i abonament**

m<sup>2</sup> de superfície amidada segons les especificacions del D.T. de paviment de peces, inclòs o no el rejuntat amb beurada de morter, talls, eliminació de restes i neteja. ml els revestiments de graó i sòcol.

## **Normes d'aplicació**

Codi Tècnic de l'Edificació. CTE-SU 1, Seguretat enfront al risc de caigudes; en relació a lliscament de terres i discontinuïtats en el paviment.

Codi d'Accessibilitat de Catalunya, llei 20/1991.

### 3.- Fustes

Revestiment per a acabats de sòls, amb peces de fusta natural o artificial, col·locat al suport clavat sobre llates o flotant

*Clavat sobre llates:* Paviment format per posts encadellats de fusta col·locats clavats sobre enllatat.

*Flotants:* Paviment de posts encadellats, de fusta massissa, o multicapes amb acabats de fusta o materials sintètics, col·locats sense adherir sobre una làmina separadora d'escuma de polietilè.

#### **Components**

*Clavat sobre llates:* llates, llistons i peces de parquet.

*Flotants:* làmina separadora i encadellats de fusta massissa, multicapa o sintètica.

#### *Control i acceptació*

Es realitzaran les comprovacions corresponents d'identificació i assaig en cada un dels elements que componen el terra de fusta.

#### **Execució.**

##### *Condicions prèvies*

##### *Clavat sobre llates:*

El paviment no ha de tenir junts escantonats, puntes vistes ni d'altres defectes superficials. No hi ha d'haver ressals entre els llistons d'empostissar. Els llistons d'empostissar han d'estar clavats sòlidament a les llates de suport i han de formar una superfície plana i llisa de textura uniforme. S'han de respectar els junts propis del suport. Les peces s'han de col·locar a tocar. Cada post ha d'estar recolzat en dos llates com a mínim, excepte els remats perimetrals. L'espai entre el paviment i els paraments verticals ha d'estar buit i quedar cobert pel sòcol. Llargària dels posts:  $\geq 40$  cm  
Decalatge entre junts posts (col·locació junt irregular):  $\geq 2 \times$  ample post. Junt perimetral: 15% A (A= mida del parquet en sentit perpendicular als posts) Junts entre posts- Amplada mitja:  $\leq 2\%$  ample post- Amplada màxima: 3 mm. Toleràncies d'execució:- Nivell (mesurat amb regla de 2 m):  $\pm 5\%$ . Planeïtat local (mesurada amb regla de 20 cm):  $\pm 1$  mm distància entre el parquet i els paraments verticals: + 4 mm alineació entre peces: parquet de posts junt espiga:  $\leq 2$ mm/2m.Parquet de posts junt regular: extrems de posts alternatius: 3 mm. Extrem post a centre post contigu: 3 mm

##### *Flotants:*

El paviment acabat ha de formar una superfície plana, llisa, horitzontal, de textura uniforme. En el paviment no hi ha d'haver junts escantonats, taques d'adhesiu ni d'altres defectes superficials.No hi ha d'haver bosses ni ressals entre les peces. S'han de respectar els junts propis del suport. Als recintes amb la mida perpendicular al llarg dels posts mes gran a 8 m, s'han de col·locar junts d'expansió. Els junts d'expansió han de ser paral·lels a la direcció dels posts. Han d'estar situats als canvis de dimensió del recinte, com als passos de porta, etc. Si el recinte te unes mides sense

interrupcions mes grans a 12 m, s'han de fer junts d'expansió perpendiculars als posts o sobre dimensionar el junt perimetral. Els posts han d'estar col·locats a trencajunts, amb una separació mínima entre junts de 30 cm, o el doble del ample del post. Gruix làmina escuma polietilè:  $\geq 2$  mm. Distància dels posts perimetrals als paraments:  $\geq 12$  mm,  $> 0,15\%$  Amplada del local. Llargària mínima dels posts retallats en trams centrals :  $\geq \frac{3}{x}$  x ample post  
Amplada junt expansió:  $\geq 10$  mm. Toleràncies d'execució: Nivell (mesurat amb regla de 2 m):  $\pm 5\%$ . Planeïtat general (mesurada amb regla de 2 m):  $\pm 5$  mm.- Planeïtat local (mesurada amb regla de 20 cm):  $\pm 1$  mm. Distància entre el parquet i els paraments verticals: + 4 mm

### *Fases d'execució*

#### *Clavat sobre llatas:*

Preparació i comprovació de la superfície d'assentament i col·locació de les peces de parquet i posterior reblert dels junts

La col·locació s'ha de realitzar a temperatura ambient, entre 15°C i 20°C. El paviment s'ha de col·locar quan el local estigui acabat i envidrat. Les condicions del local per a la col·locació del parquet han de ser: - Humitat relativa de l'aire: Zones de litoral:  $< 70\%$  Zones d'interior peninsular:  $< 60\%$ - Humitat de les llatas :  $\leq 18\%$ - Humitat del morter de subjecció de les llatas:  $\leq 2,5\%$  El suport ha de ser net. Les llatas han de complir les condicions de planor i de nivell que s'exigeixen al paviment acabat. Els posts han d'estar recolzades com a mínim en dues llatas d'empostissar, han d'anar clavades sobre la llata amb puntes col·locades a 45° a la llengüeta de l'encadellat i han de penetrar dins de la llata un mínim de 20 mm. Un cop acabada la col·locació s'ha de polir i planejar el parquet per a aplicar després el tractament d'acabat superficial. Aquestes operacions no estan incloses en aquesta unitat d'obra.

#### *Flotants:*

Preparació i comprovació de la superfície d'assentament; col·locació de la làmina d'escuma de polietilè; col·locació dels posts, encolats entre si o amb junt a pressió; col·locació dels junts d'expansió; neteja del paviment acabat i eliminació de les falques perimetrals.

La col·locació s'ha de realitzar a temperatura ambient, entre 10°C i 30°C. Les condicions del local per a la col·locació del parquet han de ser: Humitat relativa de l'aire: Zones de litoral:  $< 70\%$ , zones d'interior peninsular:  $< 60\%$ , humitat del suport :  $\leq 2,5\%$ . El suport ha de ser net i ha de complir les condicions de planeïtat i de nivell que s'exigeixen al paviment acabat. El paviment s'ha de col·locar quan el local estigui acabat i envidrat. La làmina separadora, s'ha de col·locar en sentit perpendicular a la direcció de les posts. Si el disseny de l'encaix encadellat del post no està garantit pel fabricant per a fer unions sense encolar, cal que aquestes unions s'encolin. La cola s'ha d'estendre únicament a una de les cares, sense omplir la ranura. Si s'han d'encolar els posts, s'ha de fer en tot el seu perímetre. L'adhesiu ha de ser de classe D2 segons UNE-EN 204.

### *Control i acceptació*

Amb la finalitat de limitar el risc de lliscament, els paviments dels edificis o zones d'ús Sanitari, Docent, Comercial, Administratiu, Aparcament i Pública Concurrència, excloses les zones d'ús restringit, tindran una classe adequada conforme al CTE DB SU 1. El valor de resistència al lliscament  $R_d$  es determina mitjançant l'assaig del pèndol descrit



en l'Annex A de la norma UNE-ENV/ 12633:2003 emprant l'escala C en provetes sense desgast accelerat. La mostra seleccionada serà representativa de les condicions més desfavorables de lliscament. Aquesta classe es mantindrà durant la vida útil del paviment.

### **Amidament i abonament**

#### *Clavat sobre llates:*

m2 de superfície amidada segons les especificacions del projecte, amb deducció de la superfície corresponent a obertures, d'acord amb els criteris següents:- Obertures d'1,00 m2, com a màxim: No es dedueixen- Obertures de més d'1,00 m2: Es dedueix el 100%. Aquests criteris inclouen l'acabament específic dels acords amb les vores, sense que comporti l'ús de material diferents d'aquells que normalment conformen la unitat.No s'inclou dins d'aquets criteris l'enllatat sobre el que han d'anar clavats els llistons del parquet.

#### *Flotants:*

m2 de superfície amidada segons les especificacions del projecte, amb deducció de la superfície corresponent a obertures, d'acord amb els criteris següents: Obertures d'1,00 m2, com a màxim: No es dedueixen. Obertures de més d'1,00 m2: Es dedueix el 100%. Aquests criteris inclouen l'acabament específic dels acords amb les vores, sense que comporti l'ús de material diferents d'aquells que normalment conformen la unitat.

### **Normes d'aplicació**

Codi Tècnic de l'Edificació. CTE-SU 1, Seguretat enfront al risc de caigudes; en relació a lliscament de terres i discontinuïtats en el paviment.

Codi d'Accessibilitat de Catalunya, Llei 20/1991.

UNE 56810:2002 Suelos de madera. Colocación. Especificaciones.

#### **3.4.2.4.- Tècnics**

Formació de paviment sobrealçat i registrable, mitjançant peces col·locades sobre estructura metàl·lica amb suports regulables.

### **Components**

*Suports.* Elements on es recolzen les peces del paviment, han de ser regulables en alçada.

*Peces de paviment.* Poden ser de materials variats, amb la condició que resisteixin la càrrega d'ús per la mida que tingui la peça.

*Acabats de paviment.* Si la peça ho requereix el paviment pot tenir a més a més un acabat.

#### *Característiques tècniques mínimes*

*Suports.* Mides, regulació en alçada, material.

*Peces de paviment.* Planeïtat, mides, materials.

### *Control i acceptació*

Es realitzaran les comprovacions corresponents d'identificació i assaig en cada un dels elements que componen el terra tècnic.

### **Execució.**

#### *Condicions prèvies*

El conjunt acabat ha de ser estable i indeformable. Ha de resistir sense patir deformacions ni trencaments la càrrega deguda al seu ús, segons la classificació del paviment en funció de la càrrega límit, definida en la taula 1 de la norma UNE-EN 12825. En el paviment no hi ha d'haver peces trencades, escantonades, tacades ni amb d'altres defectes superficials. Les peces han de quedar recolzades sobre l'estructura i l'estructura ha de recolzar sobre els suports situats en els encreuaments de la quadrícula. Ha de formar una superfície plana i ha d'estar al nivell previst. Ha de tenir el pendent especificat en la DT. Ha de complir amb els requisits de càrrega dinàmica, conductivitat electrostàtica i risc d'electrocució, definits a la UNE-EN 12825. Fletxa màxima del paviment sotmès a la càrrega de treball:- Classe A: 2,5 mm- Classe B: 3,0 mm- Classe C: 4,0 mm Toleràncies d'execució:- Planor:  $\pm 6$  mm/2 m- Nivell:  $\pm 10$  mm- Pendent:  $\pm 0,5\%$

El replanteig dels suports i la col·locació de l'estructura metàl·lica, han de ser aprovats per la DF. L'estructura no ha de perjudicar els elements sobre els que es recolza.

#### *Fases d'execució*

Preparació i comprovació de la superfície d'assentament; replanteig dels suports; col·locació dels suports; col·locació de l'estructura; col·locació de les peces del paviment; acabat del paviment, si es el cas.

#### *Control i acceptació*

Amb la finalitat de limitar el risc de lliscament, els paviments dels edificis o zones d'ús Sanitari, Docent, Comercial, Administratiu, Aparcament i Pública Concurrència, excloses les zones d'ús restringit, tindran una classe adequada conforme al CTE DB SU 1. El valor de resistència al lliscament  $R_d$  es determina mitjançant l'assaig del pèndol descrit en l'Annex A de la norma UNE-ENV/ 12633:2003 emprant l'escala C en provetes sense desgast accelerat. La mostra seleccionada serà representativa de les condicions més desfavorables de lliscament. Aquesta classe es mantindrà durant la vida útil del paviment.

### **Amidament i abonament**

m<sup>2</sup> de superfície amidada segons les especificacions de la DT, amb deducció de la superfície corresponent a obertures.

### **Normes d'aplicació**

Codi Tècnic de l'Edificació. CTE-SU 1, Seguretat enfront al risc de caigudes; en relació a lliscament de terres i discontinuïtats en el paviment.

Codi d'Accessibilitat de Catalunya, llei 20/1991.

UNE-EN 12825:2002. Pavimentos elevados registrables

### 3.4.3.- Subsistema cel ras

Parament horitzontal col·locat sota del forjat, subjecte mitjançant estructura vista o no, amb la finalitat de reduir l'alçada d'un local, i/o augmentar l'aïllament acústic i tèrmic, i ocultar possibles instal·lacions o parts de l'estructura. El cel ras pot estar format per: Plaques d'escaiola, Plaques de fibres minerals o vegetals, Plaques de guix laminat, Plaques metàl·liques, lamel·les de PVC o metàl·liques. Els tipus de cel ras poden ser: Per a revestir amb sistema fix, de cara vista amb sistema fix, de cara vista amb sistema desmuntable amb entramat vist, de cara vista amb sistema desmuntable amb entramat ocult.

#### **Components**

Plaques. Estructura d'armat de plaques per cel ras continu. Sistemes de fixació. Material per a reomplir les juntes entre planxes per a cel ras continu. Estructura oculta travada per a cel ras amb plaques. Elements decoratius com ara motlures.

#### *Característiques tècniques mínimes*

*Plaques. Panell d'escaiola*, acabat: amb: cara exterior llisa o en relleu, amb/sense fissurat i/o material acústic incorporat, etc. Les plaques d'escaiola no tindran una humitat superior al 10% en pes, en el moment de la seva col·locació. *Panells metàl·lics*, de xapa d'alumini, (espessor mínim de xapa 0,30 mm, espessor mínim de l'anoditzat, 15 micres), de xapa d'acer zincat, lacat, etc. amb acabat perforat, llis o en reixeta, amb o sense material absorbent acústic incorporat. *Placa rígida de conglomerat de llana mineral* o altre material absorbent acústic. *Plaques de cartró-guix* amb/sense cara vista revestida per làmina vinílica. - *Placa de fibres vegetals* unides per un conglomerant, serà incombustible i estarà tractada contra la podridura i els insectes. *Panells de tauler contraxapat*. Lames de fusta, alumini, etc.

*Estructura d'armat de plaques per a sostres continus*. Estructura de perfils d'acer galvanitzat o alumini amb acabat anoditzat (espessor mínim 10 micres), longitudinals i transversals.

*Sistema de fixació*. Element de suspensió, mitjançant vareta roscada d'acer galvanitzat amb ganxo tancat en ambdós extrems, perfils metàl·lics, galvanitzacions, tirants de reglatge ràpid, etc... en cas que l'element de suspensió siguin canyes, aquestes es fixaran mitjançant pasta d'escaiola i fibres vegetals o sintètiques. L'element de fixació al forjat, si és de formigó, podrà ser mitjançant clau d'acer galvanitzat fixat mitjançant tir de pistola i ganxo amb rosca, si són blocs d'entrebegat, podrà ser mitjançant tac de material sintètic i dolla roscada d'acer galvanitzat, si són biguetes, podrà ser mitjançant abraçadora de xapa galvanitzada.

*Element de fixació a placa*. Per a sostres continus podrà ser mitjançant filferro d'acer recuit i galvanització, paletada d'escaiola i fibres vegetals o sintètiques, perfils laminats ancorats al forjat, amb o sense perfil·leria secundària de suspensió, i caragolam per a la subjecció de les plaques, etc,. Per a sostres registrables, podrà ser mitjançant perfil en T d'alumini o xapa d'acer galvanitzada, perfil en O amb pinça a pressió, etc., podent quedar vist o ocult.

*Material de farciment de juntes entre planxes per a sostres continus:* podrà ser de pasta d'escaiola.

*Escaiola.* Complirà les especificacions recollides en el Plec general de condicions per a la recepció de guixos i escaiols RY-85 .

*Aigua.* S'admetran totes les aigües potables i les tradicionalment emprades.

*Estructura oculta de travada de les plaques:* podrà ser mitjançant varetes roscades, perfils en T d'alumini o xapa d'acer galvanitzat amb creuetes de travada en les trobades, etc. La rematada perimetral, podrà ser mitjançant perfil angular d'alumini o xapa d'acer galvanitzada.

### *Control i acceptació*

Es realitzaran les comprovacions corresponents d'identificació i assaig en cada un dels següents capítols: Plaques d'escaiola. Guixos i escaiols. Perfils d'alumini anoditzat.

## **Execució**

### *Condicions prèvies*

L'apilament dels materials haurà de fer-se a cobert, protegint-los de la intempèrie. Les plaques es traslladaran en vertical o de cantell, evitant la manipulació en horitzontal. Per a col·locar les plaques caldrà realitzar els ajustaments previs a la seva col·locació, evitant forçar-les perquè encaixin en el seu lloc. S'hauran disposat, fixat i acabat totes les instal·lacions situades sota forjat; les instal·lacions que hagin de quedar ocultes haurien de sotmetre's prèviament a les proves necessàries per al seu correcte funcionament. Preferiblement s'hauran realitzat les particions, la fusteria de buits exteriors i caixes de persianes estaran col·locades i preferiblement envidriades, abans de començar la col·locació del cel ras. S'evitaran els contactes bimetàl·lics: Zinc amb: acer, coure, plom i acer inoxidable; Alumini amb: plom i coure; Acer dolç amb: plom, coure i acer inoxidable; Plom amb: coure i acer inoxidable; Coure amb: acer inoxidable. S'hauran obtingut els nivells en tots els locals objecte d'actuació, marcant-se de forma indeleble tots els paraments i elements singulars i/o sobresortints dels mateixos, tals com pilars, marcs, etc. D'aquesta manera s'haurà triat l'altura del cel ras tenint en compte que, com a mínim, aquesta serà de 10 cm.

### *Fases d'execució*

*Replanteig del nivell del cel ras.*

*Fixació dels tirants de filferro al sostre.*

*Col·locació de les plaques.*

*Segellat dels junts.*

*Sistema fix i entramat de perfils:* replanteig dels eixos de la trama de perfils; col·locació i suspensió dels perfils de la trama; col·locació de les plaques.

*Sistema desmuntable i suspensió amb barra rosçada:* replanteig dels eixos de la trama de perfils, col·locació dels perfils perimetrals, entrega als paraments i suspensió de la resta de perfils de la trama; col·locació de les plaques.

*Sostres continus:* Es disposaran un mínim de 3 elements de suspensió, no alineats i uniformement repartits per metre quadrat. La col·locació de les planxes es realitzarà disposant-les sobre llistons de pam que permetin la seva anivellació, col·locant les unions de les planxes longitudinalment en el sentit de la llum rasant, i les unions transversals alternades, quan es tracti de plaques d'escaiola.

En cas de fixacions metàl·liques i varetes suspensoras, aquestes es disposaran verticals i el lligat es realitzarà amb doble filferro de diàmetre mínim 0,70 mm. Quan es tracti d'un sistema industrialitzat, es disposarà l'estructura subjectant ancorada al forjat i cargolada a la perfilaria secundària (si existeix), així com la perimetral. Les plaques es cargolaran perpendicularment a la perfilaria i alternades. En cas de fixació amb canyes, aquestes es rebran amb pasta d'escaiola de 80l d'aigua per 100kg d'escaiola i fibres vegetals o sintètiques. Aquestes fixacions podran disposar-se en qualsevol adreça. Les planxes perimetrals estaran separades 5 mm dels paraments verticals. Les juntes de dilatació es disposaran cada 10 m i es formaran amb un tros de planxa rebuda amb pasta d'escaiola a un dels costats i lliure en l'altre.

*Sostres registrables.* Les varetes roscades que s'usin com a element de suspensió, s'uniran per l'extrem superior a la fixació i per l'extrem inferior al perfil de l'entramat, mitjançant maniguet o rosca. Les varetes roscades que s'usin com a elements de travada, es col·locaran entre dos perfils de l'entramat, mitjançant maniguet. La distància entre varetes roscades, no serà superior a 120 cm. Els perfils que formen l'entramat i els perfils de rematada es situaran convenientment anivellats, a les distàncies que determinin les dimensions de les plaques i a l'altura prevista en tot el perímetre. La subjecció dels perfils de rematada es realitzarà mitjançant tacs i cargols de cap pla, distanciats un màxim de 50 cm entre si. La col·locació de les plaques s'iniciarà pel perímetre, donant a l'angle de xapa i sobre els perfils de l'entramat. La col·locació de les plaques acústiques metàl·liques, s'iniciarà pel perímetre transversalment al perfil o, donant suport per un extrem a l'element de rematada i fixada al perfil o mitjançant pinces, la suspensió es reforçarà amb un cargol de cap pla del mateix material que les plaques.

### *Control i acceptació*

El farciment d'unions entre planxes, s'efectuarà amb fibres vegetals o sintètiques i pasta d'escaiola, en la proporció de 80l d'aigua per cada 100kg d'escaiola, i s'acabaran interiorment amb pasta d'escaiola en una proporció de 100l d'aigua per cada 100kg d'escaiola. El fals sostre quedarà net, amb la seva superfície plana i al nivell previst. El conjunt quedarà estable i indeformable. Abans de realitzar qualsevol tipus de treballs en el fals sostre, s'esperarà almenys 24 hores. Per a la col·locació de lluminàries, o qualsevol altre element, es respectarà la modulació de les plaques, suspensions i travada. El fals sostre quedarà net, amb la seva superfície plana i al nivell previst. El conjunt quedarà estable i indeformable.

### **Amidament i abonament**

m<sup>2</sup> de superfície amidada segons les especificacions de la DT. Amb deducció de la superfície corresponent a obertures, obertures ≤ 1 m<sup>2</sup>, no es dedueixen; obertures > 1 m<sup>2</sup>; es dedueix el 100%. Aquests criteris inclouen l'acabament específic dels acords a les vores, sense que comporti l'ús de materials diferents d'aquells que normalment conformen la unitat.

## Normes d'aplicació

Requisits mínims d'habitabilitat en els edificis d'habitatges i de la cèdula d'habitabilitat. DECRET 259/2003

Codi Tècnic de l'Edificació. CTE-DB SI, Documents Bàsics Seguretat contra incendis. CTE-DB HR, Documents Bàsics Protecció enfront al soroll

Yesos y escayolas para la construcción y Especificaciones técnicas de los prefabricados de yesos y escayolas. R.D 1312/1986

### 3.4.4.- Subsistema revestiments

#### **3.4.4.1.- Alicatats**

Revestiment per a acabats de paraments interiors amb rajoles ceràmiques, o vidriades, i peces complementàries i especials, rebuts al suport amb material d'unió, amb o sense acabat rejuntat. Les rajoles poden ser: de ceràmica natural, refractària, de valència, de ceràmica esmaltada brillant o mate, de ceràmica vidriada, de gres extruït sense esmaltar i de gres extruït premsat esmaltat, de gres porcel·lànic i de gres premsat esmaltat.

#### **Components**

Rajoles, material d'unió, material de rejuntat, material de farciment de juntes de dilatació.

#### *Característiques tècniques mínimes*

*Rajoles.* De diferents tipus com *Gres esmaltat*: absorció d'aigua baixa o mitjana, premsades en sec, esmaltades. *Gres porcel·lànic*: molt baixa absorció d'aigua, premsades en sec o extruïdes, generalment no esmaltades. *Rajola catalana*: absorció d'aigua des de mitjana/alta a alta o fins i tot molt alta, extruïdes, generalment no esmaltades. *Gres rústic*: absorció d'aigua baixa o mitjana/baixa, extruïdes, generalment no esmaltades. *Fang cuit*: d'aparença rústica i alta absorció d'aigua. *Rajola de València*: absorció d'aigua alta, premsades en sec, esmaltades.

*Peces complementàries i especials.* De molt diverses mesures i formes: tires, motlures, sanefes, etc. En qualsevol cas, les peces no estaran trencades, ni tacades i tindran un color i textura uniforme en tota la seva superfície. La grandària de les peces no serà superior a 30 cm, en cas contrari es necessitarien subjeccions addicionals. El dors de les peces tindrà rugositat suficient d'una profunditat superior a 2 mm. Les peces tindran un coeficient de dilatació potencial a la humitat  $\leq 0,60$  mm/m.

*Material d'unió.* Sistema de col·locació en capa gruixuda, directament sobre el suport amb morter tradicional (MC). Sistema de col·locació en capa fina, sobre una capa prèvia de regularització: amb *adhesius cimentosos o hidràulics (morters-cola)* constituïts per un conglomerant hidràulic, generalment ciment Portland, sorra de granulometria compensada i additius polimèrics i orgànics. El morter/cola podrà ser convencional (A1), especial guix (A2), d'altres prestacions (C1) i de conglomerant mixts (C2). *Amb adhesius de dispersió (pastes adhesives) (D)*, constituïts per un conglomerant format per una dispersió polimèrica aquosa, sorra de granulometria compensada i additius orgànics. *Amb adhesius de resines de reacció*, constituïts per una resina de reacció, un enduridor i càrregues minerals (sorra sílice).

*Material de rejuntat.* Beurada de ciment Portland (JC). Morter de juntes (J1), amb aigua, ciment, sorra de granulometria controlada, resines sintètiques, additius específics i pigments. Morter de juntes amb additiu polimèric o làtex (J2). Morter de resines de reacció (JR), compost de resines sintètiques, un enduridor orgànic i de vegades una càrrega mineral. Es podran omplir parcialment les juntes amb tires un material compressible, (goma, plàstics cel·lulars, làmines de suro o fibres) abans de fer la junta plena.

*Material de replè de juntes de dilatació.* Silicona, etc.

### *Control i acceptació*

Es realitzaran les comprovacions corresponents d'identificació i assaig en cada un dels següents capítols: Rajoles, Morters, Ciment, Aigua i Àrids.

Els materials i equips d'origen industrial, haurien de complir les condicions funcionals i de qualitat que es fixen en les corresponents normes i disposicions vigents relatives a fabricació i control industrial. Quan el material o equip arribi a obra amb certificat d'origen industrial que acrediti el compliment d'aquestes condicions, normes o disposicions, la seva recepció es realitzarà comprovant, únicament, les seves característiques aparents.

## **Execució**

### *Condicions prèvies*

Es netejarà i humitejarà el parament si s'utilitza morter com a material d'unió. Si s'utilitza pasta adhesiva es mantindrà sec el suport. En qualsevol cas s'aconseguirà una superfície rugosa. Es mullaran les rajoles per immersió, perquè no absorbeixin l'aigua del morter. Es col·locarà un regle horitzontal a l'inici de l'enrajolat i es replantejaran les rajoles en el parament. S'enrajolarà abans de pavimentar i a partir del nivell d'aquest. La col·locació ha d'efectuar-se en unes condicions climàtiques normals (5 °C a 30 °C), procurant evitar l'assolellat directe i els corrents d'aire.

### *Fases d'execució*

La posada en obra dels revestiments ceràmics haurà de portar-se amb la supervisió de la D.F. L'enrajolat es realitzarà a junta oberta. La separació mínima entre rajoles serà de 1,50 mm. Es respectaran les juntes estructurals i es preveuran juntes de dilatació que se segellaran amb silicona, la seva amplària serà entre 1,50 i 3 mm. La distància entre les juntes de dilatació no superarà els 8 m i la seva amplària. No es realitzarà l'enrajolat fins que no s'hagi produït la retracció més important del mur, és a dir entre 45 i 60 dies. Es deixaran juntes de retracció segellades per panys de 20-250 m<sup>2</sup>. Neteja final, mai ha d'efectuar-se la neteja àcida sobre revestiments recent col·locats.

*Rajoles rebudes amb morter amb adhesiu.* Si s'utilitzés adhesiu de resines sintètiques, l'enrajolat podrà fixar-se directament als paraments de morter, sense picar la superfície però netejant prèviament el parament. Per a altres tipus d'adhesiu s'aplicarà segons les instruccions del fabricant. S'aplicarà en superfícies inferiors a 2 m<sup>2</sup>. La capa de pasta adhesiva podrà tenir un espessor entre 2 i 3 mm, i s'estendrà sobre el parament amb llana dentada. *Rajoles rebudes amb morter de ciment.* Es col·locaran les rajoles esteses sobre el morter de ciment prèviament aplicat sobre el suport, picant-los amb la

paleta i col·locant petits tascons de fusta en les juntes. La capa de morter podrà un espessor de 1 a 1,50 cm.

*Acabats.* Una vegada fraguat el morter o pasta es retiraran els tascons i es netejaran les juntes, rejuntant-se posteriorment amb beurada de ciment blanc o gris ( o acolorida), no acceptant-se el rejuntat amb pols de ciment. Es netejarà la superfície amb raspalls de fibra dura, aigua i sabó, eliminant tots les restes de morter amb espàtules de fusta. Se segellaran les trobades amb fusteries i bimbells.

#### *Control i acceptació*

Comprovacions exteriors, 2 cada 200 m<sup>2</sup> . Comprovacions interiors, 2 cada 4 habitatges o equivalent.

*De la preparació.* Morter de ciment: dosificació, consistència i planor final. En cas de capa fina: desviació màxima mesura amb regla de 2 m: 3 mm. En cas d'aplicar imprimació: idoneïtat de la imprimació i manera d'aplicació.

*Materials i col·locació de l'enrajolat.* Aixecant a l'atzar una rajola, l'inrevés no presenta buits.

*Juntes de moviment.* Estructurals: no es cobreixen i s'utilitza un sellador adequat. Perimetrals i de partició: disposició, no es cobreixen d'adhesiu i s'utilitza un material adequat per al seu farciment (ample  $< o = 5$  mm).

*Juntes de col·locació:* s'emplenaran a les 24 hores de l'enrajolat. Eliminació i neteja del material sobrant.

*Comprovació final.* Entre dues rajoles adjacents la desviació no ha d'excedir de 1 mm. Desviació màxima mesura amb regla de 2 m: no ha d'excedir de + - 1 mm.

### **Amidament i abonament**

m<sup>2</sup> de superfície amidada segons les especificacions de la D. T. amb deducció de la superfície corresponent a: Obertures  $\leq 1,00$  m<sup>2</sup> : No es dedueixen, Obertures  $> 1,00$  m<sup>2</sup> i  $\leq 2,00$  m<sup>2</sup> : Deduïbles el 50%, Obertures  $> 2,00$  m<sup>2</sup> : Deduïbles el 100%. Als forats que no es dedueixin, o que es dedueixin parcialment, l'amidament inclou la feina de fer els retorns, com brancals, llindes, etc. En cas de deduir-se el 100% del forat cal amidar també aquests paraments.

#### **3.4.4.2.- Arrebossats**

Revestiment continu per a acabats de paraments interiors o exteriors amb morters de ciment, de calç, millorats amb resines sintètiques, fum de sílice, etc., fets en obra o no. D'espessor variable, duna o varies capes i amb diferents tipus d'acabat. S'han considerat els tipus següents: Arrebossat esquerdejat, aplicat directament sobre les superfícies, pot servir de base per un posterior arrebossat o altre tipus d'acabat; Arrebossat a bona vista, aplicat sobre esquerdejats o paraments sense revestir; Arrebossat reglejat, aplicat sobre esquerdejats o paraments sense revestir, executat amb mestres.



## Components

Morters fets a obra, morters preparats, juntes i materials de reforç de l'arrebossat.

### *Característiques tècniques mínimes*

*Morter fet en obra. Material aglomerant:* Ciment Portland blanc, complirà les condicions fixades en la Instrucció per a la Recepció de ciments RC-97 quant a composició, prescripcions mecàniques, físiques, i químiques; *Calç:* aèria, apagada, s'ajustarà al definit en la Instrucció per a la Recepció de Calç RCA-92; *Arena:* procedent de trituracions de roques i vidres, amb gra angulós i superfície rugosa. També podran emprar-se sorres de riu o mina bé rentades. El contingut total de matèries perjudicials no serà superior al 2%. El contingut d'argila no serà superior a un 5%, i si es presenta en forma de grumolls, fins a un 1%. La matèria orgànica s'admetrà fins al 3%; *Aigua:* s'admetran totes les aigües potables i les tradicionalment emprades.

*Morters preparats.* La dosificació es realitzarà en fàbrica, en obra es barrejarà amb la quantitat d'aigua adequada a la consistència precisa. Estarà compost de conglomerants hidràulics, àrids o càrregues minerals silícis i calices de granulometria especialment compensada i additius. També podrà ser de aglomerant de resines sintètiques i sorra.

*Juntes.* Les juntes de treball o per a especejaments decoratius es realitzaran mitjançant bordons de fusta, plàstic o alumini lacat o anoditzat.

*Material de reforç de l'arrebossat.* Malla de tela metàl·lica de fibra de vidre, de polièster o metàl·lica, etc.

### *Control i acceptació*

Es realitzaran les comprovacions corresponents d'identificació i assaig en cada cas dels següents capítols: Mortes, Ciment, Aigua, Calç i Àrids.

Els materials i equips d'origen industrial, haurien de complir les condicions funcionals i de qualitat que es fixen en les corresponents normes i disposicions vigents relatives a fabricació i control industrial. Quan el material o equip arribi a obra amb certificat d'origen industrial que acrediti el compliment d'aquestes condicions, normes o disposicions, la seva recepció es realitzarà comprovant, únicament, les seves característiques aparents.

## Execució

### *Condicions prèvies*

Se suspendrà l'execució quan la temperatura ambient sigui inferior a 0 °C o superior a 30 °C a l'ombra, o en temps plujós quan el parament no estigui protegit. S'evitaran cops o vibracions que puguin afectar al morter durant l'enduriment. Per a iniciar-ne l'execució en els paraments interiors cal que la coberta s'hagi acabat, per als paraments situats a l'exterior cal, a més, que funcioni l'evacuació d'aigües. S'hauran col·locat els bastiments de portes i finestres, baixants, canalitzacions i altres elements fixats als paraments.

En cap cas es permetran els assecats artificials. Es respectarà la dosificació i els temps d'enduriment de la capa base per a evitar eflorescències.

*Arrebossats amb morter de ciment:* Dosificació (Ciment - sorra): 1:1 en cas de morter estès o 1:2 en cas de morter projectat. Es podrà afegir un 10% de calç La preparació del morter podrà realitzar-se a mà o mecànicament.

#### *Fases d'execució*

*Arrebossat esquerdejat:* Neteja i preparació de la superfície de suport. Aplicació del revestiment, s'ha d'aplicar llançant amb força el morter contra els paraments. Gruix de la capa:  $\leq 1,8$  cm. Cura del morter i repassos i neteja final.

*Arrebossat a bona vista o arrebossat reglejat.* Neteja i preparació de la superfície de suport. Execució de les mestres amb el mateix morter a les cantonades i als racons per l'arrebossat a bona vista, i mestres també amb el mateix morter als paraments, voltants obertures i arestes per l'arrebossat reglejat (Mestres ben aplomades, distància  $\leq 150$  cm). Aplicació del revestiment. Gruix de la capa  $\leq 1,1$  cm. Cura del morter i repassos i neteja final.

En funció dels components dels morters utilitzats i les capes executades, es tindran en compte les següents especificacions: *Arrebossat a l'estesa amb morter de ciment.* L'espessor total del arrebossat no serà inferior a 8 mm. Dosificació (Ciment - sorra): 1:1. *Arrebossat projectat amb morter de ciment.* Una vegada aplicada una primera capa de morter amb el remolinador d'espessor no inferior a 3 mm, es projectaran manualment amb escombreta o mecànicament dues capes més fins a aconseguir un espessor total no inferior a 7 mm, continuant amb successives capes fins a aconseguir la rugositat desitjada. Dosificació (Ciment - sorra): 1:2. *Arrebossat lliscat amb morter de calç o estuc.* S'aplicarà amb remolinador una primera capa de morter de calç de dosificació 1:4 amb gra gruixut, havent-se de començar per la part superior del parament. Una vegada endurida, s'aplicarà amb el remolinador altra capa de morter de calç de dosificació 1:4 amb el tipus de gra especificat. L'espessor total del arrebossat no serà inferior a 10 mm. *Arrebossat lliscat amb morter preparat de resines sintètiques.* S'iniciarà l'estesa per la part superior del parament. El morter s'aplicarà amb plana i la superfície a revestir es dividirà en draps no superiors a 10 m<sup>2</sup>. L'espessor del arrebossat no serà inferior a 1 mm. *Arrebossat projectat amb morter preparat de resines sintètiques.* S'aplicarà el morter manual o mecànicament en successives capes evitant les acumulacions. La superfície a revestir es dividirà en panys no superiors a 10 m<sup>2</sup>. L'espessor total del arrebossat no serà inferior a 3 mm. Admet els acabats petri, raspat o picat amb corró d'esponja. *Arrebossat amb morter preparat monocapa.* Els morters monocapes són productes industrials dosificats a fàbrica, que s'utilitzen per a revestir paraments. Es comercialitzen en sacs, als quals només cal afegir aigua, quantitats segons fabricant. Es poden classificar segons el nombre de capes del revestiment. En teoria aquests morters s'apliquen en una sola capa, com el seu nom ens indica, però en la pràctica, per aconseguir un acabat correcte, és necessari executar una primera capa de preparació. Els morters monocapes estan formats per un conglomerant hidràulic(26%), calç o ciment; àrids o càrregues minerals silícis i calisses (70%) i additius (4%). Cal seguir les especificacions tècniques del fabricant. La D.F., aprovarà, prèvia presentació de mostres, la textura, color i acabat, del monocapa a executar. Les característiques i condicions de posada a l'obra són les esmentades pels arrebossats. Quan s'hagi aplicat una capa regularitzadora per a millorar la planor del suport, s'haurà d'esperar almenys 7 dies per al seu enduriment; aquesta capa es realitzarà com a mínim amb un morter M-80. En cas de col·locar reforços de malla de fibra de vidre, de polièster o metàl·lica, aquesta haurà de situar-se en el centre de l'espessor del arrebossat d'uns 10 a 15 mm; si l'espessor és major de 15 mm s'aplicarà el producte en dues capes, deixant la primera amb acabat rugós.

La totalitat del material s'aplicarà en les mateixes condicions climàtiques. En superfícies horitzontals de cornises i rematades no s'ha d'aplicar directament el arrebossat sobre la làmina impermeabilitzant sense una malla metàl·lica o ancoratge al forjat que eviti despreniments. Admet acabat tipus buixardat mitjançant raspat amb plana dentada.

*Toleràncies d'execució.* Planor: Acabat esquerdejat:  $\pm 10$  mm, Acabat a bona vista:  $\pm 5$  mm, Acabat reglejat:  $\pm 3$  mm; Aplomat (parament vertical): Acabat a bona vista:  $\pm 10$  mm/planta, Acabat reglejat:  $\pm 5$  mm/planta; Nivell (parament horitzontal): Acabat a bona vista:  $\pm 10$  mm/planta, Acabat reglejat:  $\pm 5$  mm/planta

#### *Control i acceptació*

Comprovació exterior, una cada 300 m<sup>2</sup>. Comprovació interior, una cada 4 habitatges o equivalent. Dosificació del morter.

Quan l'acabat és deixat de regle, esquitxat o remolinat sense lliscar, a l'arrebossat acabat no hi ha d'haver esquerdes i ha de tenir una textura uniforme. Quan l'acabat és remolinat i lliscat, a l'arrebossat acabat no hi ha d'haver pols, ni fissures, forats o d'altres defectes.

### **Amidament i abonament**

m<sup>2</sup> d'arrebossat, amb morter, amb deducció de la superfície corresponent a obertures: Obertures en paraments verticals:  $\leq 2,00$ : no es dedueixen. Entre  $> 2,00$  m<sup>2</sup> i  $\leq 4,00$  m<sup>2</sup>: es dedueix el 50%.  $> 4,00$  m<sup>2</sup>: Es dedueix el 100%. Obertures en paraments horitzontals:  $\leq 1,00$  m<sup>2</sup>: No es dedueixen. Obertures  $> 1,00$  m<sup>2</sup>: Es dedueix el 100%. Als forats que no es dedueixin, o que es dedueixin parcialment, l'amidament inclou la feina de fer els retorns, com ara brancals, llindes, etc. En cas de deduir-se el 100% del forat cal amidar també aquests paraments.

### **Normes d'aplicació**

Instrucción para la recepción de cementos, RC-03. BOE. 16/01/03.

#### **3.4.4.3.- Enguixats**

Revestiment continu de paraments interiors; amb un enguixat de 1 a 2 cm d'espessor realitzat amb pasta de guix gruixut (YG), damunt del qual es pot fer una capa d'acabat de 2 a 3 mm d'espessor realitzat amb guix fi (YF). S'han considerat els tipus següents: enguixat a bona vista, acabat lliscat o no; enguixat reglejat, acabat lliscat o no.

### **Components**

Guix gruixut, guix fi, additius, aigua i cantoneres.

#### *Característiques tècniques mínimes*

*Guix gruixut (YG).* S'ajustarà a les especificacions relatives a la seva composició química, finor de mòlt, resistència mecànica a flexotracció i treballabilitat.

*Guix fi (YF).* S'ajustarà a les especificacions relatives a la seva composició química, finor de mòlt, resistència mecànica a flexotracció i treballabilitat

*Additius.* Plastificants, retardadors de l'enduriment, etc.

*Aigua.*

*Cantoneres.* Podran ser de xapa d'acer galvanitzada, etc.

*Control i acceptació*

Es realitzaran les comprovacions corresponents d'identificació i assaig en cada un dels següents capítols: Guix i Aigua.

Els materials i equips d'origen industrial, haurien de complir les condicions funcionals i de qualitat que es fixen en les corresponents normes i disposicions vigents relatives a fabricació i control industrial. Quan el material o equip arribi a obra amb certificat d'origen industrial que acrediti el compliment d'aquestes condicions, normes o disposicions, la seva recepció es realitzarà comprovant, únicament, les seves característiques aparents.

## **Execució**

*Condicions prèvies*

En les arestes es col·locaran cantoneres, aplomant-les amb pasta de guix. Una vegada col·locades es realitzarà una mestra a cadascun dels seus costats. En l'enguixat reglejat, s'executaran mestres de guix en bandes d'almenys 12 mm d'espessor, en racons, cantoneres i enguixats de buits de parets, en tot el perímetre del sostre i en un mateix pany cada 3m mínim. Prèviament, s'hauran col·locat els marcs de portes i finestres i repassat les parets. Els murs exteriors hauran d'estar acabats, així com la coberta de l'edifici o tenir almenys tres forjats sobre la planta a enguixar. Abans d'iniciar els treballs es netejarà i humitejarà la superfície. S'hauran d'aturar els treballs quan la temperatura sobrepassi els límits de 5°C i 35°C.

*Fases d'execució*

La pasta de guix s'utilitzarà immediatament després del seu pastat, sense addició posterior d'aigua. S'aplicarà la pasta entre mestres, estrenyent-la contra la superfície, fins a enrasar amb elles. L'espessor de l'enguixat serà de 12 mm mínim i es faran talls a les juntes estructurals de l'edifici. S'evitaran els cops i vibracions que puguin afectar a la pasta durant el seu enduriment.

*Acabats lliscat.* En l'enguixat a bona vista, a la formació d'aresta o de racó, la pasta de guix s'ha d'aplicar en dues operacions: una d'estesa i la segona de lliscat. En l'enguixat reglejat o en la formació de reglada de sòcol, la pasta de guix s'ha d'aplicar en dues operacions: una d'estesa entre les mestres, passant el regle i la segona de lliscat. El lliscat s'ha de fer amb guixos fins de primera qualitat, després de la capa d'estesa amb guix gruixut, i aplicat amb llana.

*Control i acceptació*

Comprovació exterior, 2 cada 200 m<sup>2</sup> . Comprovació interior, 2 cada 4 habitatges o equivalent. Es comprovarà que el suport estigui llis (rugós, ratllat, picat, esquitxat de morter), que no hagi elements metàl·lics en contacte i que estigui humit en cas de guarnits. Es comprovarà que no s'afegeix aigua després del pastat. Es verificarà espessor

segons projecte. Comprovar planor amb regla de 1m. Assaig de duresa superficial de l'enguixat de guix segons les normes UNE 7064 i UNE 7065; el valor mig resultant haurà de ser major que 45 i els valors locals majors que 40.

### **Amidament i abonament**

m<sup>2</sup> d'enguixat, realitzat amb pasta de guix, sobre paraments verticals o horitzontals, acabat manuals amb llana, fins i tot neteja i humitejat del suport, deduint els buits i desenvolupant els matxonets. Amb deducció de la superfície corresponent a obertures: Obertures <= 4,00 m<sup>2</sup>: No es dedueixen, > 4,00 m<sup>2</sup>: Es dedueix el 100%. Aquests criteris inclouen la superfície dels paraments laterals de l'obertura en una fondària de 30 cm, com a màxim, excepte en el cas d'obertures de més de 4,00 m<sup>2</sup> en que aquesta superfície s'ha d'amidar expressament.

### **Normes d'aplicació**

Pliego General de condiciones para la recepción de yesos y escayolas en las obras de construcción, RY-85. BOE. 10/06/1985.

#### **3.4.4.4.- Aplacats**

Revestiment per a acabats de paraments verticals exteriors o interiors, amb plaques de pedra natural o artificial rebudes al suport mitjançant ancoratges vists o ocults, o bé fixades a un sistema de perfils ancorats al seu torn al suport, amb extradós replè amb morter o no.

### **Components**

Plaques de pedra natural o artificial, sistema de fixació, separador de plaques, material de segellat de juntes.

#### *Característiques tècniques mínimes*

*Plaques de pedra natural o artificial.* Podran tenir un espessor mínim de 30 mm en cas de pissarres, granits, calcàries i marbres, o de 40 mm en cas de pedres de marès, duent els trepants necessaris per a l'allotjament dels ancoratges. El granit no estarà meteoritzat, ni presentarà fissures. La pedra calcària serà compacta i homogènia de fractura. El marbre serà homogeni i no presentarà masses terrosas.

*Sistema de fixació. Ancoratges:* Sistema de subjecció de l'ancoratge al suport, amb trauejats al suport ataconats amb morter, cartutxos de resina epoxi, fixació mecànica (tacs d'expansió), fixació a un sistema de perfils subjectes mecànicament al suport regulables en tres dimensions, etc. En qualsevol cas no seran acceptables ancoratges d'altres materials amb menor resistència i comportament a l'agressivitat ambiental que els d'Acer Inoxidable.

*Sistema de fixació de l'aplatat als ancoratges:* Vists, podran ser perfils longitudinals i continus en forma de T, abraçant el cantell de les peces preferentment en horitzontal, d'acer inoxidable o d'alumini lacat o anoditzat. Ocults, subjectaran la peça pel cantell, mitjançant un pivot o platina, pivots de diàmetre mínim de 5 mm i una longitud de 30 mm, i platines d'espessor mínim de 3 mm, ample de 30 mm i profunditat de 25 mm. Passadors d'ancoratge fixats mecànicament al suport amb perforació de la placa.

*Plaques rebudes amb morter:* aquest sistema no serà recomanable en exteriors.

*Separador de plaques:* Podrà ser de clorur de polivinil d'espessor mínim 1,50 mm.

*Material de segellat de juntes:* Podrà ser beurada de ciment, etc.

### *Control i acceptació*

Es realitzaran les comprovacions corresponents d'identificació i assaig en cada un dels següents capítols: Plaques de pedra, Pel·lícula anòdica sobre alumini destinat a l'arquitectura, Acer i Morters.

Els materials i equips d'origen industrial, haurien de complir les condicions funcionals i de qualitat que es fixen en les corresponents normes i disposicions vigents relatives a fabricació i control industrial. Quan el material o equip arribi a obra amb certificat d'origen industrial que acrediti el compliment d'aquestes condicions, normes o disposicions, la seva recepció es realitzarà comprovant, únicament, les seves característiques aparents.

## **Execució**

### *Condicions prèvies*

Es verificarà abans de l'execució que el suport està llis. Replanteig dels paraments segons D.T. A cada placa se li hauran practicat les ranures i orificis necessaris per al seu ancoratge al parament de suport. Es realitzarà la subjecció prèvia dels ancoratges al suport per a assegurar la seva resistència. Aquesta subjecció pot ser: amb morter hidràulic (sistema tradicional), cal esperar que el morter fragüi i s'endureixi suficientment. No s'usarà escaiola ni guix en cap cas. Es poden emprar acceleradors d'enduriment, amb resines d'ús ràpid. Amb tac d'expansió d'ús immediat.

### *Fases d'execució*

Les plaques es col·locaran sustentat-les exclusivament dels ganxos o dispositius preparats per a la seva elevació. La subjecció es confiarà exclusivament als dispositius d'ancoratge previstos i provats abans del subministrament de les plaques. Si es reben els ancoratges amb trauejats de morter, es farà humitejant prèviament la superfície del forat. Els ancoratges es rebran en els orificis practicats en els cantells de les plaques, i en els trauejats oberts en el parament base. En cas de façanes ventiladas, els orificis que han de practicar-se en l'aïllament per al muntatge dels ancoratges puntuals s'emplenaran posteriorment amb projectors portàtils del mateix aïllament o retallades del mateix adherits amb coles compatibles. En cas de risc elevat d'incendi de l'aïllament de la cambra per l'acció d'espurnes bufadors de soldadura, etc., es construiran tallafocs en la cambra amb xapes metàl·liques. Les fusteries, baranes i tot element de subjecció aniran fixats sobre la fàbrica, i mai sobre l'aplatat. Les juntes de dilatació de l'edifici es mantindran a l'aplatat. Es realitzarà un extradosat amb morter de ciment en els sòcols i en les peces de major secció.

*Acabats.* En cas d'aplatats ventilats, es realitzarà un rejuntat amb beurada de ciment. En aplacats amb extradossats de morter no es disposaran les juntes plenes, aquestes es sellaran amb morter plàstic i elàstic d'espessor mínim 6 mm.

### *Control i acceptació*

Comprovació exterior, 2 cada 200 m<sup>2</sup>. Comprovació interior, 2 cada 4 habitatges o equivalent. Es comprovarà que el suport estigui llis. Es comprovaran les característiques dels ancoratges (d'acer galvanitzat o inoxidable), l'espessor i la distància entre els mateixos. Comprovació de l'aplomat amb regla de 2m. i rejuntat, si escau.

### **Amidament i abonament**

m<sup>2</sup> de superfície amidada segons les especificacions de la DT, amb deducció de la superfície corresponent a obertures: Obertures  $\leq 1,00$  m<sup>2</sup> : No es dedueixen. Obertures  $> 1,00$  m<sup>2</sup> i  $\leq 2,00$  m<sup>2</sup> : Deducció del 50%. Obertures  $> 2,00$  m<sup>2</sup> : Deducció 100%. Als forats que no es dedueixin, o que es dedueixin parcialment, l'amidament inclou la feina de fer els retorns, com brancals, llindes, etc. En cas de deduir-se el 100% del forat cal amidar també aquests paraments.

### **3.4.4.5.- Pintats**

Revestiment continu amb pintures i vernissos de paraments i elements d'estructura, fusteria, serralleria i instal·lacions, amb preparació prèvia de la superfície, situats tant a l'interior com a l'exterior, que serveixen com element decoratiu o protector.

### **Components**

Imprimació; Pintures i vernissos; Additius en obra

#### *Característiques tècniques mínimes*

*Imprimació.* Preparació de la superfície a pintar, podrà ser:, imprimació anticorrosiva, imprimació per a galvanitzacions i metalls no ferris, imprimació per a fusta o tapaporus, imprimació selladora per a guix i ciment, etc.

*Pintures i vernissos.* Constituiran mà de fons o d'acabat de la superfície a revestir. Mitjà de dissolució, aigua (és el cas de la pintura al tremp, pintura a la calç, pintura al silicat, pintura al ciment, pintura plàstica, etc.); mitjà de dissolució, dissolvent orgànic (és el cas de la pintura a l'oli, pintura a l'esmalt, pintura martelè, laca nitrocel·lulòsica, pintura de vernís per a interiors, pintura de resina vinílica, vernissos, pintures bituminoses, intumescent i ignífuges, etc.). Aglutinants com cues cel·lulòsiques, calç apagada, silicat de sosa, ciment blanc, resines sintètiques, etc.).

*Additius.* Acceleradors d'assecat, matissadors de lluentor, dissolvents, colorants, tints, pigments, etc.

### *Control i acceptació*

Es realitzaran les comprovacions corresponents d'identificació i assaig del següent capítol: Pintura.

Els materials i equips d'origen industrial, hauran de complir les condicions funcionals i de qualitat que es fixen en les corresponents normes i disposicions vigents relatives a fabricació i control industrial. Quan el material o equip arribi a obra amb certificat d'origen

industrial que acrediti el compliment d'aquestes condicions, normes o disposicions, la seva recepció es realitzarà comprovant, únicament, les seves característiques aparents.

## **Execució**

### *Condicions prèvies*

L'aplicació es realitzarà segons les indicacions del fabricant i l'acabat requerit. La superfície d'aplicació estarà anivellada i uniforme. La temperatura ambient no serà major de 28 °C a l'ombra ni menor de 12 °C durant l'aplicació del revestiment. El assolellament no incidirà directament sobre el plànol d'aplicació. En temps plujós se suspendrà l'aplicació en paraments no protegits. Temps d'assecat especificats pel fabricant. S'evitaran, en les zones pròximes als paraments en període d'assecat, la manipulació i treball amb elements que desprenguin pols o deixin partícules en suspensió.

Estaran col·locats els marcs de portes i finestres, canalitzacions, instal·lacions, baixants, etc. I es protegiran abans d'iniciar el pintat.

*Superfícies de guix, ciment, ram de paleta i derivats.* S'eliminaran les eflorescències salines i l'alcalinitat amb tractament químic; s'eliminaran les taques superficials produïdes per floridura i es desinfectarà amb fungicides. Les taques d'humitats internes que duguin dissoltes sals de ferro, s'aïllaran amb productes adequats. En cas de pintura ciment, s'humitejarà totalment el suport.

*Superfícies de fusta.* En cas d'estar afectada de fongs o insectes es tractarà amb productes fungicides, es substituiran els nusos mal adherits. Es realitzarà una neteja general de la superfície i es comprovarà el contingut d'humitat. Se segellaran els nusos mitjançant goma laca, assegurant-se que hagi penetrat en els buits dels mateixos i s'escataran les superfícies.

*Superfícies metàl·liques.* Es realitzarà una neteja general de la superfície. Si es tracta de ferro es realitzarà un rascat d'òxids mitjançant raspall metàl·lic, seguit d'una neteja manual acurada de la superfície. S'aplicarà un producte que desgreixi a fons de la superfície.

### *Fases d'execució*

*Pintura al tremp.* S'aplicarà una mà de fons amb tremp diluït, fins a la impregnació dels porus del maó, guix o ciment i una mà d'acabat. *Pintura a la calç.* S'aplicarà una mà de fons amb pintura a la calç diluïda, fins a la impregnació dels porus del maó o ciment i dues mans d'acabat.

*Pintura al silicat.* S'aplicarà una mà de fons i altra d'acabat.

*Pintura al ciment.* Dues capes espaiades en mes de 24 hores.

*Pintura plàstica, acrílica, vinílica.* Si és sobre maó, guix o ciment, s'aplicarà una mà d'imprimació selladora i dues mans d'acabat; si és sobre fusta, s'aplicarà una mà d'imprimació tapaporus, posterior escatat i dues mans d'acabat.

*Pintura a l'oli.* S'aplicarà una mà d'imprimació amb brotxa i altra d'acabat, espaiant-les un temps entre 24 i 48 hores.



*Pintura a l'esmalt.* Prèvia imprimació del suport s'aplicarà una mà de fons amb la mateixa pintura diluïda en cas que el suport sigui guix, ciment o fusta, o dues mans d'acabat en cas de superfícies metàl·liques.

*Pintura martelè.* S'aplicarà una mà d'imprimació anticorrosiva i una mà d'acabat a pistola.

*Laca nitrocel·lulòsica.* En cas que el suport sigui fusta, s'aplicarà una mà d'imprimació no grassa i en cas de superfícies metàl·liques, una mà d'imprimació antioxidant; a continuació, s'aplicaran dues mans d'acabat a pistola.

*Vernís hidròfug de silicó.* Una vegada net el suport, s'aplicarà el nombre de mans.

*Vernís gras o sintètic.* Es donarà una mà de fons amb vernís diluït i després d'un escatat fi del suport, s'aplicaran dues mans d'acabat.

#### *Control i acceptació*

Comprovació exterior, una cada 300 m<sup>2</sup>. Comprovació interior, una cada 4 habitatges o equivalent. Fusta: humitat, segons exposició (exterior o interior) i nusos. Maó, guix o ciment: humitat inferior al 7 % i absència de pols, taques o eflorescències. Ferro i acer: neteja de brutícia i òxid. Galvanització i materials no ferris: neteja de brutícia i desgreixat de la superfície. Preparació del suport: imprimació selladora, anticorrosiva, etc.; Pintat: nombre de mans. Aspecte i color, escrostonament, falta d'uniformitat, etc.

### **Amidament i abonament**

m<sup>2</sup> de superfície de revestiment continu amb pintura o vernís, fins i tot preparació del suport i de la pintura, mà de fons i mà/s d'acabat totalment acabat, i neteja final.

#### **3.4.4.6.- Estucats i esgrafiats**

*Estucats.* És un revestiment d'estuc, material que, tradicionalment s'obtenia de barrejar calç, pols de marbre i aigua, i s'aplicava sobre un arrebossat, sobre superfícies interiors i exteriors o s'utilitzava en el emmotllurat de decoracions arquitectòniques. Actualment hi ha estucs que s'aconsegueixen a partir d'aglomerants sintètics. S'han considerat dos tipus d'estucat: Estucat en calent, té un acabat brillant aconseguit brunyint la superfície amb sabó i amb una planxa calenta. Estucat en fred, té un acabat que imita la pedra. Les característiques i condicions de posada a l'obra són similars als arrebossats.

*Esgrafiats.* És un revestiment decoratiu d'una superfície, consistent en aplicar, sobre un fons, una sèrie de capes d'estucs de diferents colors, que es fan saltar seguint un dibuix prèviament estergit sobre l'última capa, de tal manera que vagin apareixent superfícies de diferents colors, segons la profunditat dels solcs. Les característiques i condicions de posada a l'obra són similars als arrebossats.

### **Components**

Morter de ciment, granulat, calç, sorra de marbre, pasta de guix amb cola, Morter monocapa, pasta vinílica

## Execució

### Condicions prèvies

El revestiment ha de ser uniforme, no hi ha d'haver fissures, bosses, escrostonaments o d'altres defectes. Ha de tenir un color i una textura uniformes, no s'hi han de notar les aplicacions realitzades en fases diferents. Ha de quedar ben adherit al suport i ha de formar una superfície plana amb angles vius. S'han de respectar els junts estructurals. S'han de deixar els junts de treball fixats per la D.F. En l'acabat pintat, la pintura ha de quedar ben adherida al suport. S'han d'aturar els treballs si es donen les condicions següents: Humitat relativa de l'aire > 60%; en exteriors: Velocitat del vent > 50 km/h, Pluja; per a estuc de calç i sorra de marbre, de resines sintètiques i granulats seleccionats, de morter de ciment i additius amb granulats seleccionats o de pasta vinílica: temperatura fora dels límits de 5°C i 35°C; per a estuc de pasta de guix amb cola, de morter de ciment blanc i sorra de marbre o monocapa: temperatura fora dels límits de 5°C i 30°C. Si un cop realitzats els treballs es donen aquestes condicions, s'ha de revisar els treballs fets 24 h abans refer les parts afectades.

Per l'aplicació de l'estuc de resines sintètiques; a l'hivern ha de fer un mes que s'ha acabat, com a mínim, i a l'estiu, 15 dies. Si la superfície d'aplicació no està arrebossada ni estucada, ha de ser neta, no ha de tenir pols, greixos desencofrants, restes de guix ni eflorescències.

### Fases d'execució

*Neteja i preparació de la superfície a revestir.*

*Replanteig de junts horitzontals i verticals,* en el cas d'estuc amb especejat en carreus. Si el suport no és homogeni, els junts entre materials diferents s'han de reforçar amb tires de malla de fibra de vidre plastificada cavalcant 20 cm sobre els junts dels materials.

*Estesa o projectat de les pastes.* El morter de calç s'ha d'estendre sobre paraments arrebossats mixtos de calç i ciment, amb proporció baixa de ciment. Si el suport és un arrebossat, ha d'estar sec i ha de tenir la superfície remolinada. Si el suport és un enguixat, ha d'estar sec, ha de tenir una superfície raspada o rugosa i no s'ha d'admetre lliscat. L'estuc de pasta vinílica i la seva imprimació acrílica no s'han d'aplicar fins passades 24 h de l'aplicació de l'adhesiu de la base.

*Acabat de la superfície.* Repàs i neteja final.

*Estucat projectat sobre paraments enguixats o arrebossats.* Les superfícies d'aplicació han de ser netes, no han de tenir pols, greixos, taques, fissures, parts engrunades ni d'altres imperfeccions. El suport ha d'estar sec i ha de tenir una superfície rugosa. S'han de corregir i eliminar els possibles defectes del suport amb massilla, segons les instruccions del fabricant. S'han de neutralitzar els àlcalis, les eflorescències i les floridures. *Estuc de calç o de morter de ciment i additius.* S'han d'humitejar els suports sobreescalfats per l'acció del sol. *Estuc de calç i sorra de marbre.* Es pot afegir a l'estuc, amb l'autorització de la D.F. una petita proporció de ciment blanc o de colorants, si ho exigeix l'acabat. Si l'acabat es lliscat, l'estuc s'ha d'estendre en dues capes més a la del lliscat. Aquesta última, s'ha de fer amb pasta de calç i poca sorra de marbre. L'acabat s'ha de fer passant la brotxa i amb una esquitxada final. Si l'acabat es planxat en calent, després de la capa del lliscat cal afegir la tinta (calç, sabó o d'altres additius per a millorar l'acabat) i finalment s'ha d'aplicar el ferro en calent. *Estucat pintat.* La pintura d'acabat s'ha d'aplicar quan l'estucat és sec. S'ha d'evitar la pols durant el temps d'assecatge de les capes.

*Toleràncies d'execució:* Planor de Calç i sorra de marbre  $\pm 2$ , Morter monocapa  $\pm 5$ , Pasta de guix amb cola i Morter de ciment blanc i sorra de marbre  $\pm 1$  mm/m . *Estucat de calç i sorra de marbre.* Gruix: - 2 mm, + 4 mm. *Estucat de pasta vinílica.* La unitat d'obra inclou la capa d'emprimació acrílica.

### **Amidament i abonament**

m<sup>2</sup> de superfície executada realment, amidada segons les especificacions de la DT. Deducció de la superfície corresponent a obertures: Obertures  $\leq 1$  m<sup>2</sup> : 0%; Obertures entre 1 i 2 m<sup>2</sup> : 50%; Obertures  $> 2$  m: 100%. Als forats que no es dedueixin, o que es dedueixin parcialment, l'amidament inclou la feina els retorns (brancals, llindes, etc). En cas de deduir-se el 100% del forat, cal amidar també aquests paraments.

## **3.5.- SISTEMA CONDICIONAMENT AMBIENTAL I INSTAL·LACIONS**

### *3.5.1.- Subsistema control ambiental*

#### **3.5.1.1.- Calefacció**

És la instal·lació que es fa servir per modificar la temperatura interior d'un edifici amb la finalitat d'aconseguir el confort desitjat.

##### 1.- Generació

Es defineix com els elements que generen aigua calenta o aire calent per a la instal·lació de calefacció.

#### **Components**

Els sistemes possibles són els següents:

*Per aigua:*

*Caldera domèstica.* Pot tenir una carcassa per a integrar-se com un aparell més a la cuina. Poden ser estanques o atmosfèriques.

*Caldera multicelular.* Té cossos i cremadors separats. Permet diferenciar les etapes d'escalfament i ajustar-les a la demanda.

*Caldera amb recuperació de calor.* Aprofiten al màxim la calor del circuit de fums.

*Calderes elèctriques.* Escalfen l'aigua amb l'ús de resistències. Normalment porten una massa acumuladora d'energia produïda en moments de menor cost de l'electricitat (tarifa nocturna).

*Dipòsits d'acumulació:* Es disposarà d'un dipòsit d'acumulació que manté la temperatura del circuit per tal d'évitar que la caldera s'engegui. Han d'estar ben aïllats.

*Per aire:*

*Equip convector.* L'aire incrementa la seva temperatura al passar per un bescanviador de calor, que s'obté de la combustió. Conté un ventilador intern que impulsa l'aire per la part superior.

*Característiques tècniques mínimes.*

Les necessàries per al correcte funcionament dels components de la instal·lació.

*Control i acceptació*

Caldera: Dimensions i potència.

## **Execució**

*Calderes:* Un cop situada ha de quedar connectada als diferents serveis, de manera que els tubs respectius no produeixin esforços a la connexió de la caldera. Si l'electrovàlvula d'entrada de combustible no té cap sistema manual auxiliar d'interrupció, cal incorporar una vàlvula manual d'interrupció a la línia d'arribada de combustible, a prop de la seva connexió a la caldera. Al voltant de la caldera cal deixar uns espais lliures per a facilitar els futurs treballs de manteniment i neteja. Toleràncies d'instal·lació: posició:  $\pm 20$  mm, aplomat:  $\leq 5\%$ .

*Equip convector:* Cal que tingui la connexió exterior de ventosa que garanteix l'aspiració d'aire i l'extracció dels gasos cremats. Aniran sempre col·locats en parets que donin a l'exterior. S'observaran detingudament les condicions de ventilació per que s'acompleixin les condicions de seguretat del local.

*Dipòsits d'acumulació:* És l'element on s'emmagatzema l'aigua calenta. Abans de la seva instal·lació cal replantejar la seva ubicació. Un cop instal·lat ha de quedar separat dels paraments el suficient per tal de que es pugui manipular. Ha de quedar recolzat sobre el suport amb suports intermedis per a la seva fixació. L'alçària de muntatge de l'element ha de ser la reflectida en el projecte o, en el seu defecte, la indicada per la DF. S'ha de garantir l'estanquitat de les connexions amb els tubs d'alimentació, han de ser roscades i amb el junt de material elàstic.

## **Verificacions**

La seva instal·lació no ha d'alterar les característiques de l'element. Les connexions enroscades o embridades han d'anar segellades amb cinta o junt d'estanquitat, respectivament. Un cop connectat el motor elèctric, cal fer una prova del sentit de gir. Cal comprovar la idoneïtat de la tensió disponible d'acord amb la del cremador.

## **Amidament i abonament**

ut de caldera, d'equip convector i dipòsit.

### **2.- Emissors**

Es defineix com a emissor l'element últim de la instal·lació que ens emet calor per radiació i convecció. La quantitat de calor depèn del model, marca i mida de l'emissor.

## Tipus

*De columnes:* són els més comuns. Els elements poden modificar la seva geometria per tal de millorar l'efecte convectiu entre els elements. Poden ser de ferro fos, xapa d'acer o alumini.

*De barres:* són del tipus tovalloler. Es poden fer diferents formes geomètriques.  
*Plafons estrets i plans:* Són de xapa d'acer i es poden col·locar verticals o horitzontals. Alguns d'ells poden tenir greques convectores per tal de millorar el comportament convector dels emissors.

*Aeroescalfadors:* Ventilador coaxial amb una bateria de bescanvi i unes lames per orientar la sortida de l'aire.

*Característiques tècniques mínimes.*

Les necessàries per al seu correcte funcionament.

*Control i acceptació*

La descàrrega i manipulació dels elements s'ha de fer de manera que no rebin cops. Per a fer la unió dels tubs no s'han de forçar ni deformar els extrems. La unió entre els tubs i altres elements d'obra s'ha de fer garantint la no transmissió de càrregues, la impermeabilitat i l'adherència amb les parets.

## Execució

*Emissors de columnes, de barres i plafons:* Els suports han de quedar fixats sòlidament al parament. El radiador ha d'estar penjat amb el número de suports previstos, i pels punts previstos. El muntatge ha d'estar fet segons la DT del fabricant i dels reglaments vigents. Cal que quedi suficientment separat dels paraments que l'envolten, de manera que es puguin instal·lar i manipular fàcilment els accessoris necessaris per al seu funcionament. Tots els materials que intervenen en la instal·lació han de ser compatibles entre si. El radiador ha de quedar sensiblement horitzontal, recolzat sobre els suports. Toleràncies d'instal·lació: posició:  $\pm 20$  mm, aplomat (posició vertical):  $\pm 3$  mm, (posició horitzontal):  $\pm 3$  mm. S'ha de seguir la seqüència de muntatge proposada pel fabricant. No es retiraran les proteccions de les boques de connexió durant la col·locació del radiador. Un cop instal·lat l'equip, es procedirà a la retirada de l'obra de tots els materials sobrants com ara embalatges, retalls de tubs, etc.

*Característiques tècniques mínimes.*

Tots els elements s'han d'inspeccionar abans de la seva col·locació. S'ha de comprovar que les característiques tècniques de l'aparell corresponen a les especificades al projecte.

*Control i acceptació*

La descàrrega i manipulació dels elements s'ha de fer de forma que no rebin cops.

*Aeroescalfadors:* Ha de quedar col·locat penjant dels suports previstos. No ha d'estar mai penjat dels conductes de la xarxa. Les connexions amb les canonades d'aigua han

de ser roscades. La connexió, tant de l'aigua com la connexió elèctrica, s'ha de poder fer amb facilitat un cop situat l'aeroescalfador en el seu lloc de treball. La distància mínima entre un aeroescalfador i matèries combustibles ha de ser 0,5 m si la potència del motor és superior o igual a 1 kW, i d'1 m si la potència nominal del motor és superior a 1 kW. L'aeroescalfador ha de quedar instal·lat en condicions de funcionament.

### *Condicions prèvies*

Comprovar si la tensió del motor correspon a la disponible.

### *Control i acceptació*

Les unions roscades s'han de preparar amb estopa, pasta o cintes d'estanquitat. L'enroscada, en el seu cas, s'ha de fer sense forçar ni malmetre la rosca. Ha d'estar feta la prova d'instal·lació. Tota superfície calefactora accessible per l'usuari ha d'estar protegida si la seva temperatura exterior és superior a 90°C.

## **Verificacions**

L'estanquitat de les unions s'ha de realitzar mitjançant els junts adequats. Posta en marxa de la instal·lació.

## **Amidament i abonament**

ut dels aroterms i dels emissors.

## **Normes d'aplicació**

Reglamento de Instalaciones Térmicas en Edificios (RITE) y Instrucciones Técnicas Complementarias (ITE).RD 1751/1998.

Modificaciones. RD 1218/2002.

Instalaciones de Climatización: Radiación. NTE-ICR/1975.

UNE. corresponent a les indicacions particulars dels tubs segons material emprat i elements de la instal·lació.

Reglamento de Aparatos a Presión. RD 1244/1979.

Reglamento Electrónico de Baja Tensión, REBT 2002. RD 842/2002.

Eficiencia energética de los edificios. Directiva 2002/91/CE.

Requisitos mínimos de rendimiento de las calderas. RD 275/1995.Aparatos a gas. RD 1428/1992.

Aplicación de la directiva relativa a los equipos de presión. Directiva 97/23/CE.

Condicions higienicosanitàries per a la prevenció i el control de la legionel·losi . D 152/2002.

Criterios higiénico-sanitarios para la prevención y control de la legionelosis. RD 909/2002/2003.

Especificaciones técnicas de chimeneas modulares metálicas y su homologación. RD 2532/1985.

Normas técnicas de radiadores convectoros de calefacción por fluidos y su homologación. RD 3089/1982.

Rendimineto para las calderas nuevas de agua caliente alimentadas por combustibles líquidos o gaseoso. RD 275/1995, 92/42/CEE.

### 3.5.1.2.- Climatització

És la instal·lació que es fa servir per a condicionar l'interior d'un edifici: modificant la temperatura, el contingut d'humitat, el moviment i la puresa de l'aire amb la finalitat d'aconseguir el confort desitjat.

Els sistemes possibles són els següents:

Pel sistema de refrigeració: Condensats per aire o per aigua.

Per la seva construcció: Partits o compactes.

Per la forma d'impulsar l'aire: directa o amb conductes.

Per la seva disposició: Verticals o horitzontals.

Pel seu tamany:        Petits : portàtils, de mur o finestra.

                          Mitjans: consoles, murals.

                          Grans: Armaris, de sostre, de coberta o partits múltiples (multi-split).

#### 1.- Generació

Es defineixen com els elements que generen aigua o aire climatitzat per a la instal·lació.

*Bomba de calor:* Es pot utilitzar com a màquina refrigeradora o calefactora. La seva font energètica pot ser l'electricitat. A l'hivern el sistema pot estar connectat a una caldera generadora d'un circuit d'aigua calenta que dóna suport a la bomba de calor o que n'anul·la el seu funcionament a l'hivern.

*Refrigeradora:* S'utilitza només com a màquina refredadora a l'estiu; la seva font energètica pot ser la electricitat.

*De coberta (roof-top):* Es col·loca a coberta i a més de generadora és emissora directa de l'aire climatitzat al local.

*Característiques tècniques mínimes.*

Les necessàries pel seu correcte funcionament.

*Control i acceptació*

*Bomba de calor:* Dimensions i potència.

*Refrigeradora:* Dimensions i potència.

*De coberta (roof-top):* Dimensions i potència.

#### Execució

*Bomba de calor, refrigeradora i de coberta.*

Ha de quedar fixada sòlidament a l'estructura de suport pels punts previstos a la documentació tècnica del fabricant i amb el sistema de fixació disposat pel fabricant. No s'han de transmetre vibracions ni sorolls a l'estructura de suport. Tots els materials que intervenen a la instal·lació han de ser compatibles entre si. Les parts mòbils de l'aparell, s'han de poder moure lliurement sense entrar en contacte amb elements de l'obra, el conducte o la pròpia instal·lació. Ha d'estar connectat a la xarxa d'alimentació elèctrica, la de protecció elèctrica, i la de control, amb cables de les seccions i tipus

indicats a les instruccions tècniques del fabricant i que compleixin les especificacions fixades a les seves partides d'obra. La prova de servei ha d'estar feta. El muntatge s'ha de fer seguint les instruccions de la documentació tècnica del fabricant. S'ha de seguir la seqüència de muntatge proposada pel fabricant. Un cop instal·lat l'equip, es procedirà a la retirada de l'obra de tots els materials sobrants com ara embalatges, retalls de tubs, etc. La seva instal·lació no ha d'alterar les característiques de l'element. Les connexions de la instal·lació frigorífica i les connexions de desguàs han de ser estanques. Han d'anar segellades amb el sistema d'estanquitat aprovat pel fabricant. Abans d'efectuar les unions, es repassaran i netejaran els extrems dels tubs per eliminar les rebabes que hi puguin haver. Els extrems de les canonades han d'estar preparats d'acord amb el sistema de connexió que s'hagi de fer. Entre les dues parts de les unions s'ha d'interposar el material necessari per a la obtenció d'una estanquitat perfecta i duradora, a la temperatura i pressió de servei.

## **Verificacions**

L'estanquitat de les unions s'ha de realitzar mitjançant els junts adequats. Posta en marxa de la instal·lació.

## **Amidament i abonament**

ut de la bomba de calor i refrigeradora.

### 2.- Transport

Es defineix com el conjunt d'elements del sistema de transport del fluid refrigerant o portador de calor des de l'aparell generador fins a l'aparell emissor.

## **Components**

*Tubs:* Poden ser de coure llisos i secció circular.

*Aïllaments:* Es col·locarà aïllament en tramades molt llargues fins als emissors amb protecció exterior de xapa si va per l'exterior.

*Circuladores:* Per garantir la correcta circulació del fluid fins a tots els emissors.

*Regulació i control:* Conjunt d'elements que regulen i controlen el correcte funcionament de la instal·lació. Poden haver-hi: sondes de temperatura, claus de regulació, centraletes de programació, elements de dilatació i seguretat.

*Característiques tècniques mínimes.*

Les necessàries pel seu correcte funcionament.

### *Control i acceptació*

La descàrrega i manipulació dels elements s'ha de fer de forma que no rebin cops. Per a fer la unió dels tubs no s'han de forçar ni deformar els extrems. La unió entre els tubs i altres elements d'obra s'ha de fer garantint la no transmissió de càrregues, la impermeabilitat i l'adherència amb les parets. La seva instal·lació no ha d'alterar les característiques dels elements.



## Execució

### *Condicions prèvies*

En general l'execució de la instal·lació interior es realitzarà de manera que s'aconsegueixin els objectius previstos en el projecte sense malmetre ni deteriorar la resta de l'edifici, conservant les característiques de l'aigua de subministrament respecte a la seva potabilitat, evitant sorolls molestos, procurant les condicions necessàries per a la llarga durabilitat de la instal·lació així com les millors condicions pel seu manteniment i conservació. Abans de començar els treballs de muntatge, es farà un replanteig previ que ha de ser aprovat per la DF. *Tubs:* Poden anar superficials o col·locats en safata o espai específic per aquest ús. Els tubs han de ser accessibles. Les canonades s'han d'estendre perpendicularment o paral·lelament respecte a l'estructura de l'edifici. Les horitzontals han de passar preferentment a prop del paviment o del sostre. En els trams encastats caldrà protegir els tubs contra l'oxidació i especialment evitar el contacte directe amb el guix o altres productes que deteriorin el ferro o el coure. La separació entre els tubs o entre aquests i els paraments ha de ser  $\geq 30$  mm. Aquesta separació ha d'augmentar convenientment si han d'anar aïllats. Els dispositius de suport han d'estar situats de tal manera que garanteixin l'estabilitat i l'alineació del tub. Sobre envans, els suports s'han de fixar amb tacs i visos, i a les parets, s'han d'encastar. Entre l'abraçadora del suport i el tub s'ha d'interposar una anella elàstica. No s'ha de soldar el suport al tub. La canonada no pot travessar xemeneies ni conductes. La canonada que, en règim de treball, s'escalfi, s'ha de separar de les veïnes  $\geq 250$  mm. El pas a través d'elements estructurals s'ha de fer amb passamurs i l'espai que quedi s'ha d'omplir amb material elàstic. Els passamurs han de sobresortir  $\geq 3$  mm del parament. Dins del passamurs no hi pot quedar cap accessori. Les unions, canvis de direcció i sortides es podran fer amb accessoris soldats o roscats, assegurant l'estanquitat fent servir estopes, pastes o cintes estanques. Cal preveure elements de lliure dilatació als tubs, intercalant lira de dilatació o maneguets elàstics. Han de tenir lliure moviment en els suports, sota paviment o encastats aniran sota una beina de protecció.

*Aïllaments:* L'aïllament ha d'estar col·locat de manera que no interfereixi amb els òrgans de comandament de les vàlvules i d'altres accessoris de la instal·lació. Poden ser d'escumes elastomèriques, llana de vidre o llana de roca. Si el recorregut dels tubs és exterior cal protegir l'aïllament del sol i la pluja amb un folrat d'alumini o xapa d'acer galvanitzat.

*Regulació i control:* La seva execució serà la corresponent a les especificacions tècniques del fabricant i industrial seguint especificacions de la DF.

### *Control i acceptació*

Connexions entre tubs i elements, soldadures, segellats, ancoratges i distàncies entre suports. Col·locació i direcció dels elements. Diàmetres de tubs i elements. Distància mín. d'encreuaments amb altres instal·lacions.

## Verificacions

Proves de servei als tubs: cal fer prova hidrostàtica a la xarxa de tubs. Prova d'estanquitat, de lliure dilatacions, eficiència tèrmica i funcionament. Totes les unions

enroscades s'han de preparar amb estopa, pastes o cintes d'estanquitat. L'enroscada, en el seu cas, s'ha de fer sense forçar ni malmetre la rosca. Ha d'estar feta la prova d'instal·lació.

### **Amidament i abonament**

ml del tub i l'aïllament, inclosa part proporcional de retalls i els empalmaments que s'hagin de realitzar, juntes i complements, completament instal·lat i comprovat. ut de la resta d'elements que conformen la instal·lació.

### 3.- Emissors

Es defineix com a emissor l'element últim de la instal·lació que ens emet fred o calor per aire. Pot ser l'emissió directament de l'aparell o mitjançant conductes i reixetes.

### **Tipus**

*De sostre:* Estan ubicats al sostre. Poden anar encastats a cel ras.

*De consola:* Es col·loquen recolzats a terra tipus moble. Poden anar amb acabat de fàbrica o embolcall a mida.

*Murals:* Estan ubicats a la paret o al sostre amb acabat de fàbrica.

*Climatitzadora:* Aparell gran situat amb pressa exterior d'aire. Necessita conductes i reixetes per fer arribar l'aire al lloc desitjat.

*Conductes:* Elements de transport que condueixen l'aire fins el lloc desitjat.

*Reixes:* Elements que aporten a l'espai l'aire que ve del conducte.

*Difusors:* Elements que reparteixen i difonen l'aire.

*Característiques tècniques mínimes.*

Les necessàries pel seu correcte funcionament.

*Control i acceptació*

La descàrrega i manipulació dels elements s'ha de fer de forma que no rebin cops.

### **Execució**

*Emissors de sostre, consola, mural, climatitzadora:*

Les posicions de les unitats han de ser les reflectides a la DT o, en el seu defecte, les indicades per la DF. Els equips han de quedar fixats sòlidament als suports pels punts previstos a les instruccions d'instal·lació del fabricant. No s'han de transmetre vibracions ni sorolls als suports. Els suports han de ser adequats al tipus d'aparell que han de subjectar. Tots els materials que intervenen en la instal·lació han de ser compatibles entre si. Les parts mòbils de l'aparell, com ara ventiladors i comportes, s'han de poder moure lliurement sense entrar en contacte amb elements de l'obra, el conducte o la pròpia instal·lació. Els cables elèctrics i els tubs frigorífics han d'entrar als

aparells pels punts previstos pel fabricant. Les connexions dels equips i aparells a les canonades ha d'estar feta de manera que entre la canonada i l'aparell no es transmeti cap esforç, degut al propi pes i les vibracions. Les connexions han de ser fàcilment desmuntables per tal de facilitar l'accés a l'equip en cas de reparació o substitució. Els conductes d'interconnexió han de quedar acoblats amb la unitat interior i respectar la distància horitzontal i vertical entre ambdues unitats, que s'indiquen a les instruccions d'instal·lació. El muntatge s'ha de fer seguint les instruccions de la documentació tècnica del fabricant. S'ha de seguir la seqüència de muntatge proposada pel fabricant. Tots els elements s'han d'inspeccionar abans de la seva col·locació. La seva instal·lació no ha d'alterar les característiques de l'aparell. S'ha de comprovar que les característiques tècniques de l'aparell corresponen a les especificades al projecte. Les connexions de la instal·lació frigorífica i les connexions de desguàs han de ser estanques. Han d'anar segellades amb el sistema d'estanquitat aprovat pel fabricant. Abans d'efectuar les unions, es repassaran i netejaran els extrems dels tubs per eliminar les rebabes que hi puguin haver. Els extrems de les canonades han d'estar preparats d'acord amb el sistema de connexió que s'hagi de fer. Entre les dues parts de les unions s'ha d'interposar el material necessari per a la obtenció d'una estanquitat perfecta i duradora, a la temperatura i pressió de servei. Per a unitats connectades a conductes, la unitat interior ha de quedar connectada al conducte al que dona servei. No s'han de transmetre esforços ni vibracions entre l'aparell i els conductes.

*Conductes* Si els conductes van penjats del sostre, el tirant vertical ha de tenir una desviació  $\leq 10^\circ$  respecte a la vertical. Els suports s'han de col·locar a prop de les unions entre els trams. El conjunt acabat ha de ser estanc a la pressió de treball.

*Conductes metàl·lics.* Les unions entre conductes es fan per mitjà de les corresponents tires d'unió transversal subministrades amb el conducte i que s'encaixen, fent-hi un doblec, a cada conducte. Si la pressió de treball del conducte és menor o igual a 50 mca, el suport s'ha d'unir a les parets del conducte amb cargols autoroscants, o amb reblons. Si la pressió és superior a 50 mca, en conductes penjats del sostre s'han d'unir els braços del suport per sota del conducte per mitjà d'un perfil angular sobre el qual queda recolzat. La distància entre suports ha de ser menor o igual a 3 m. En conductes penjats de la paret, la unió s'ha de fer per punts de soldadura. El suport del conducte ha de quedar encastat a la paret o al sostre, segons quina sigui la seva situació. Dist. màx. suports verticals: per a conductes de fins a 2 m de perímetre:  $\leq 8$  m, per a conductes de perímetre superior a 2 m:  $\leq 4$  m.

*Conductes de fibra mineral o poliisocianurat.* Han d'estar fetes totes les unions i tots els junts han d'estar segellats. Les unions han d'estar comprimides i a tocar. L'execució de plectes i unions per conducte, colzes, reduccions, etc. també han de complir aquesta norma els reforços i la separació de suports d'acord amb la pressió de treball i la rigidesa del plafó. El segellat ha de ser continu al llarg de les unions longitudinals i transversals. La cinta ha de cavalcar  $\geq 25$  mm sobre cada peça que s'ha d'unir. El recobriment ha de quedar a la superfície exterior del conducte. La superfície per segellar ha de ser neta i seca i ha d'estar a una temperatura  $\geq 10^\circ\text{C}$ . Els conductes s'han d'inspeccionar i netejar abans de la seva col·locació. Es tindrà cura de no embrutar els conductes durant les operacions de muntatge. Tots els components que conformen el conducte han de ser compatibles entre si. No s'han de transmetre esforços entre els conductes o accessoris i el sistema de suport.

#### *Reixes i difusors*

Ha de quedar plana sobre l'allotjament. La reixeta fixada al bastiment, ha de quedar sòlidament unida al bastiment de muntatge per mitjà del marc collat amb visos o a

pressió. La reixeta recolzada sobre el bastiment, ha de quedar situada en el seu allotjament i exercir una certa pressió. Ha de ser manipulable manualment. Si la unitat terminal de retorn no incorpora cap dispositiu de recollida de brutícia, la seva part inferior ha de quedar a una distància mínima de 10 cm del terra. Si la unitat terminal d'impulsió permet l'entrada d'un cos estrany de grandària superior o igual a 10 mm, aleshores aquesta ha d'anar col·locada a una distància mínima de 2 m del terra, mesurada respecte la seva part inferior. La seva instal·lació no ha d'alterar les característiques de l'element. Abans de començar els treballs de muntatge, es farà un replanteig previ que ha de ser aprovat per la DF.

## **Verificacions**

### *Emissors de sostre, consola, mural, climatitzadora:*

Els aparells han de funcionar sota qualsevol condició de càrrega sense produir vibracions o sorolls inacceptables. La prova de servei ha d'estar feta.

### *Conductes*

Ha de quedar fixat sòlidament al sistema de suport. El conducte col·locat ha de resistir els esforços deguts al seu propi pes, al moviment de l'aire i a les vibracions que es puguin produir durant el funcionament.

### *Reixes i difusors*

La reixeta s'ha d'inspeccionar abans de la seva col·locació. S'ha de comprovar que les característiques del producte corresponen a les especificades al projecte.

## **Amidament i abonament**

ut dels emissors de sostre, consola, mural, climatitzadora, reixes i difusors.  
m<sup>2</sup> o ml, segons mides, dels conductes.

## **Normes d'aplicació**

UNE, corresponents a les condicions particulars dels tubs segons material emprat i elements de la instal·lació.

UNE 100171:1989 IN Climatización. Aislamiento térmico. Materiales y colocación, UNE 100171:1992 ERR Climatización. Aislamiento térmico. Materiales y colocación, UNE 100172:1989 Climatización. Revestimiento termoacústico interior de conductos, UNE-EN 60335-1:1997 Seguridad en los aparatos electrodomésticos y análogos. Parte 1: Requisitos generales.

Reglamento de Instalaciones Térmicas en Edificios (RITE) y sus Instrucciones Técnicas Complementarias (ITE) y se crea la Comisión Asesora para las Instalaciones Térmicas de los Edificios. RD 1751/1998.

Reglamento de Instalaciones Térmicas en los Edificios y sus Instrucciones Técnicas Complementaria y se crea la Comisión Asesora para las Instalaciones Térmicas de los Edificios. RD 1218/2002, NTE-ICR/1975 Instalaciones de Climatización.

### *Emissors de sostre, consola, mural, climatitzadora:*

Reglamento de Seguridad para Plantas e Instalaciones Frigoríficas. RD 3099/1977.

Reglamento de Aparatos a Presión. RD 1244/1979.

Reglamento Electrotécnico de Baja Tensión, REBT 2002. RD 842/2002.

Reglamento de Instalaciones Térmicas en Edificios (RITE) y sus Instrucciones Técnicas Complementarias (ITE) y se crea la Comisión Asesora para las Instalaciones Térmicas de los Edificios. RD 1751/1998.

Reglamento de Instalaciones Térmicas en los Edificios y sus Instrucciones Técnicas Complementaria y se crea la Comisión Asesora para las Instalaciones Térmicas de los Edificios. RD 1218/2002, NTE-ICR/1975 Instalaciones de Climatización.

UNE. UNE-EN 378-1:1996 Sistemas de refrigeración y bombas de calor. Requisitos de seguridad y medioambientales. Parte 1: Requisitos básicos, UNE-EN 60335-1:1997 Seguridad en los aparatos electrodomésticos y análogos. Parte 1: Requisitos generales, UNE-EN 60335-2-40:1999 Seguridad de los aparatos electrodomésticos y análogos. Parte 2: Requisitos particulares para las bombas de calor eléctricas, los acondicionadores de aire y los deshumidificadores.

#### *Conductes:*

Reglamento de Instalaciones Térmicas en Edificios (RITE) y sus Instrucciones Técnicas Complementarias (ITE) y se crea la Comisión Asesora para las Instalaciones Térmicas de los Edificios. RD 1751/1998.

Reglamento de Instalaciones Térmicas en los Edificios y sus Instrucciones Técnicas Complementaria y se crea la Comisión Asesora para las Instalaciones Térmicas de los Edificios. RD 1218/2002, NTE-ICR/1975 Instalaciones de Climatización.

UNE. UNE 100101:1984 Conductos para transporte de aire. Dimensiones y tolerancias.

#### *Conductes metàl·lics:*

UNE. UNE 100102:1988 Conductos de chapa metálica. Espesores. Uniones. Refuerzos, UNE 100103:1984 Conductos de chapa metálica. Soportes, UNE 100104:1988 Climatización. Conductos de chapa metálica. Pruebas de recepción.

#### *Conductes de fibra mineral o poliisocianurat:*

UNE. UNE 100105:1984 Conductos de fibra de vidrio para transporte de aire.

Reglamento de seguridad para plantas e instalaciones frigoríficas. Real Decreto 3099/1977.

Instrucciones complementarias MI-IF con arreglo a lo dispuesto en el reglamentos de seguridad para plantas e instalaciones frigoríficas. B.O.E.29; 03.02.78.

Especificaciones de las exigencias técnicas que deben cumplir los sistemas solares para agua caliente y climatización. B.O.E.99; 25.04.81.

#### *Reixes i difusors:*

Reglamento de Instalaciones Térmicas en Edificios (RITE) y sus Instrucciones Técnicas Complementarias (ITE) y se crea la Comisión Asesora para las Instalaciones Térmicas de los Edificios. RD 1751/1998.

Reglamento de Instalaciones Térmicas en los Edificios y sus Instrucciones Técnicas Complementaria y se crea la Comisión Asesora para las Instalaciones Térmicas de los Edificios. RD 1218/2002, NTE-ICR/1975 Instalaciones de Climatización.

### **3.5.1.3.- Ventilació**

És la instal·lació per a la renovació de l'aire dels diferents locals de l'edifici.

#### **Components**

*Conductes:* Poden ser formats per peces prefabricades, ceràmiques, de formigó, etc, o conductes flexibles d'alumini, poliester, xapa d'acer galvanitzat i plàstic.

*Reixes:* Elements que extreuen l'aire cap al conducte.

*Equips de ventilació:* Poden ser extractors o ventiladors centrífugs; són aparells que forcen mecànicament la ventilació interior d'un local.

*Aspiradors estàtics:* Estan format per peces prefabricades de formigó, ceràmiques o plàstics.

*Característiques tècniques mínimes.*

Les necessàries pel correcte funcionament dels components de la instal·lació.

*Control i acceptació*

*Conductes i reixes:* Dimensions i material.

*Equips de ventilació:* Dimensions i potència.

## **Execució**

*Conductes:* El conducte acabat ha de ser estable, aplomat i estanc al servei. Les unions entre els tubs no han de ser rígides. Cada tram entre sostres s'ha de recolzar en el sostre inferior amb una peça especial amb pestanya. No s'ha d'interrompre la continuïtat del conducte en cap lloc. El pas a través de sostres i les unions entre els conductes s'han de fer de manera no rígida. La connexió entre el conducte principal i el secundari s'ha de fer amb una peça especial de derivació i ha de quedar  $\geq 2,20$  m per sobre de la dependència per ventilar. Cal deixar muntades les reixes de ventilació. El tram exterior sobre la coberta, ha de quedar protegit per un paredó de totxana. Ha de tenir l'alçària fixada en el projecte. Si no s'especifica, ha de ser la determinada per la NTE-ISV. L'últim pis no s'ha de connectar al conducte principal, sinó que ha de sortir directament a l'aspirador estàtic. L'alçària màxima de cada conducte principal és de 7 plantes. L'aspirador estàtic ha de quedar aplomat, estable i ben recolzat sobre el paredó. Toleràncies: replanteig:  $\pm 10$  mm, aplomat del conducte en una planta:  $\pm 20$  mm, aplomat de l'aspirador estàtic:  $\pm 5$  mm. El tall de les peces s'ha de fer amb una serra manual o mecànica, perpendicularment a l'eix i per l'extrem contrari al de la valona de connexió.

*Reixes:* Tots els materials, equips i accessoris no tindran en cap de les seves parts deformacions, fissures o senyals d'haver estat sotmesos a maltractaments abans o durant la instal·lació. Les reixetes han de suportar els esforços deguts al seu propi pes, al moviment de l'aire, als propis de la seva manipulació, així com a les vibracions que es puguin produir com a conseqüència del règim normal de funcionament. No han de contaminar l'aire que circula a través seu. Ha d'estar formada per una xapa metàl·lica amb les aletes estampades. No ha de tenir aletes despreses o deformades; les aletes han de ser equidistant entre si. La forma d'expressió de les mesures sempre ha de ser: Llargària x Alçària

*Equips de ventilació:*

La posició ha de ser la reflectida a la DT o, en el seu defecte, la indicada per la DF. S'ha de connectar a la xarxa d'alimentació elèctrica, i comprovar que la tensió disponible sigui l'adient. S'ha de comprovar, també, que el sentit de gir és el que li correspon. La distància entre el pla de la boca de l'extractor i qualsevol obstacle ha de ser superior a dues vegades el diàmetre equivalent a la boca de descàrrega.

*Extractor. A finestra:* L'extractor muntat a la finestra ha d'anar encastat en un vidre i s'ha de fixar entre el marc i el bastiment que se subministra juntament amb l'extractor.

*A paret:* L'extractor que va encastat a la paret, ha d'anar fixat mitjançant visos i tacs,

aprofitant els forats que hi ha en el marc de l'extractor. *En conducte:* En els extractors muntats en tubs, s'ha d'instal·lar un tram de conducte rectilini entre la boca i la derivació o bifurcació de longitud igual a la longitud eficaç. Els canvis de secció dels tubs s'han de realitzar a una distància de la boca igual o superior al de la distància eficaç. *A teulada:* El conducte instal·lat ha de tenir el mateix diàmetre que la boca d'aspiració de l'extractor. És recomanable la instal·lació dels extractors de teulada per sota de la línia del carener.

*Ventilador centrífug:* Les connexions d'aspiració i d'impulsió han de ser flexibles per a evitar la propagació d'ones sonores. La d'aspiració ha de ser resistent a la depressió.

*Aspiradors estàtics:*

El seu disseny ha de permetre crear en el seu interior la depressió necessària per a l'evacuació de l'aire dels conductes de ventilació. Totes les peces que el componen han d'encaixar correctament. No ha de tenir rebaves, esquerdes, deformacions ni escantonaments.

## **Verificacions**

La seva instal·lació no ha d'alterar les característiques de l'element. Un cop connectat el motor elèctric, cal fer una prova del sentit de gir. Cal comprovar la idoneïtat de la tensió disponible d'acord amb la de l'aparell. Comprovació del cabal d'extracció dels conductes.

## **Amidament i abonament**

ml de llargària instal·lada, conductes.  
ut de reixes, equips de ventilació i aspiradors estàtics.

## **Normes d'aplicació**

Reglamento Electrotécnico de Baja Tensión, REBT 2002. RD 842/2002.  
Codi Tècnic de l'Edificació. RD 314/2006. DB HS 3.

### **3.5.1.4.- Il·luminació**

1.- Interior

La instal·lació d'il·luminació és la que fa referència als espais amb fonts lluminoses artificials, amb aparells d'enllumenat que reparteixen, filtren o transformen la llum emesa per una o més làmpades (d'incandescència o descàrrega) i que inclou tots els dispositius necessaris pel suport, fixació i protecció de les llumeneres.

## **Components**

*Llumeneres:* Poden ser per làmpades d'incandescència o de fluorescència i altres equips de descàrrega i inducció. Les llumeneres podran ser: empotrades, adosables, suspeses, amb gelosia, amb difusor continu, estanques, anitdeflagrants...

*Accessoris per fluorescència:* reactància, condensador i cebadors.

*Làmpades:* s'haurà d'indicar la marca d'origen, la potència en watts, la tensió en volts i el flux nominal en lúmens i l'índex de rendiment de color.

#### *Característiques tècniques mínimes.*

Les necessàries per el correcte funcionament dels components de la instal·lació. Les llumeneres que s'utilitzin en enllumenat exterior seran conformes a la norma UNE-EN 60598 i la UNE-EN 60598-2-5 en el cas de projectors d'exterior.

#### *Control i acceptació*

Com a control previ, es comprovarà si el conjunt de les llumeneres i els seus equips auxiliars, disposen d'un certificat del fabricant que acrediti la seva potència total.

### **Execució**

Es farà un replanteig previ de totes les llumeneres que haurà d'estar aprovada per la DF abans de la seva col·locació.

La fixació de les llumeneres es realitzarà amb el parament suport completament acabat. Un cop replantejada la situació de la llumenera i la fixació al suport, es connectaran tan la llumenera com els accessoris, al circuit corresponent, amb regletes. Cada zona disposarà com a mínim d'un sistema d'encesa i apagat manual. No s'acceptaran els sistemes de control únics en quadres elèctrics. Les zones on el seu ús sigui temporal es col·locaran detectors de presència o temporitzadors.

### **Verificacions**

La prova de servei per a comprovar el funcionament de l'enllumenat consistirà en l'accionament dels interruptors d'encesa de l'enllumenat amb totes les llumeneres equipades amb les làmpades corresponents.

### **Amidament i abonament**

ut d'equip de llumenera, inclòs l'equip d'encesa, fixacions, fixació amb regletes i petit material. Es pot incloure la part proporcional de difusors, gelosies o reixes.

#### 2.- Emergència

La instal·lació d'il·luminació d'emergència, és la que en cas de fallida de l'enllumenat normal, subministra la il·luminació necessària per facilitar la visibilitat als usuaris de manera que puguin abandonar l'edifici, evitar situacions de pànic i permetre la visió de les senyals indicatives de les sortides i la situació dels equips i mitjans de protecció existents.

### **Components**

*Llumeneres:* Poden ser per làmpades d'incandescència o de fluorescència.

*Làmpades:* Poden ser d'incandescència o fluorescència han d'assegurar l'enllumenat d'un local. En cada aparell d'incandescència existiran dues làmpades com a mínim. En el cas de fluorescència el mínim serà una làmpada.



*Bateria:* La bateria d'acumuladors elèctrics o la font central ha d'alimentar les làmpades.

*Equips de control i unitats de comandament:* Són els dispositius de posta en servei, recàrrega i posta en estat de repòs.

El dispositiu de posta en estat en repòs pot estar incorporat a l'aparell o situat a distància. En els dos casos, el restabliment de la tensió d'alimentació normal ha de provocar automàticament la posta en alerta o bé posar en funcionament una alarma sonora.

*Característiques tècniques mínimes.*

Les necessàries pel correcte funcionament dels components de la instal·lació.

*Control i acceptació*

Com a control previ, es comprovarà si el conjunt de les llumeneres i els seus equips auxiliars, disposen d'un certificat del fabricant que acrediti la seva potència total.

## **Execució**

Es farà un replanteig previ de totes les llumeneres que haurà d'estar aprovada per la DF abans de la seva col·locació.

La fixació de les llumeneres es realitzarà amb el parament suport completament acabat. Un cop replantejada la situació de la llumenera i la fixació al suport, es connectaran tan la llumenera com els accessoris, al circuit corresponent, amb regletes. Cada zona disposarà com a mínim d'un sistema d'encesa i apagat manual. No s'acceptaran els sistemes de control únics en quadres elèctrics. Les zones on el seu ús sigui temporal es col·locaran detectors de presència o temporitzadors.

## **Verificacions**

Les llumeneres és situaran 2m per sobre del nivell de terra; com a mínim es disposaran en els següents punts:

Portes en recorreguts d'evacuació, escales, en qualsevol canvi de nivell, en canvis de direcció i trobades amb passadissos.

La instal·lació serà fixa, amb font pròpia d'energia i entrarà automàticament en funcionament al produir-se una fallida d'alimentació. Es considera fallida el descens de la tensió d'alimentació per sota del 70% del seu valor nominal.

## **Amidament i abonament**

ut d'equip d'enllumenat d'emergència, inclòs les llumeneres, làmpades, equips de control i unitats de comandament, la bateria d'acumuladors elèctrics o la font central d'alimentació, fixacions, connexió amb els aïllaments necessaris i petit material.

## **Normes d'aplicació**

Codi Tècnic de l'Edificació. RD 314/2006. DB HE-3 i DB SU-4.

Reglamento electrotécnico para baja tensión, REBT 2002. RD 842/2002. Instrucciones Técnicas Complementarias. Instrucción 9/2004.

Certificat sobre compliment de les distàncies reglamentàries d'obres i construccions a línies elèctriques. Resolució 4/11/1988.

Procediment administratiu per a l'aplicació del Reglament electrotècnic de baixa tensió. D 363/2004.

Guia Técnica de aplicación al Reglamento Electrotécnico de Baja Tensión. Procediment administratiu per a l'aplicació del REBT. Instrucció 7/2003.

Condicions de seguretat en els les instal·lacions elèctriques de baixa tensió d'habitatges. Instrucció 9/2004.

### 3.5.2.- Subsistema subministres

#### **3.5.2.1.- Aigua**

##### 1.- Connexió a xarxa

Es defineix com el conjunt d'elements que componen la connexió a la xarxa de l'edifici fins a la clau de pas general. La seva funció és la de subministrar aigua a l'edifici. La xarxa normalment pertany a una companyia que la manté i l'explota i assegura un servei regulat i regular. Les dades que cal tenir en compte de la xarxa o companyia per a realitzar la connexió són: el cabal disponible, la pressió de subministrament i la continuïtat del servei. Cal conèixer les especificacions de la companyia o Ajuntament per tal de realitzar correctament la connexió. En cas de captació pròpia de pou, mina d'aigua o pluja l'acumulació o grup de pressió es tindrà en compte en el projecte de fontaneria.

#### **Components**

Els components de la connexió a xarxa seran com a mínim els següents: *(segons DB-HS4-3.2.1.1)*

Clau de presa o collaret de presa en càrrega, al tub de distribució de la xarxa exterior de subministrament que obri el pas a l'escomesa.

*Tub d'escomesa:* de polietilè que enllaci la clau de presa amb la clau de tall general.

*Clau general de tall:* a l'exterior de la propietat.

A més poden comptar amb altres components com ara:

*Vàlvules reductores*

*Grup elevador de pressió:* anirà equipat amb dues bombes amb funcionament altern col·locades en paral·lel. Ha d'estar ubicat en un recinte específic per aquest ús, no amb els comptadors.

*Pericons de registre amb tapa*

Materials auxiliars: maons, morters, formigons...

*Característiques tècniques mínimes.*

Els materials que s'utilitzin a la instal·lació en relació amb la seva afectació a l'aigua que subministren, s'hauran d'ajustar als requisits de la Normativa legal vigent.

### *Control i acceptació*

*Tubs i accessoris:* el material, dimensions i diàmetre segons especificacions.

*Pericons:* material, dimensions.

### **Execució**

La connexió a xarxa s'executarà segons el que estableixi el projecte, a la legislació vigent aplicable, a les normes de bona construcció i a les instruccions de la D. F. Durant l'execució i instal·lació dels materials, accessoris i productes de construcció es faran servir tècniques adients per no empitjorar l'aigua subministrada i en cap cas incomplir els valors establerts de l'Annex I del R.D. 140/2003.

En general l'execució de la xarxa de connexió es realitzarà de manera que s'aconsegueixin els objectius previstos en el projecte sense malmetre ni deteriorar la resta de l'edifici, conservant les característiques de l'aigua de subministrament respecte a la seva potabilitat, evitant sorolls molestos, procurant les condicions necessàries per la llarga durabilitat de la instal·lació així com les millors condicions pel seu manteniment i conservació. Les xarxes soterrades es protegiran de fenòmens de corrosió, esforços mecànics i danys per la formació de gel al seu interior. Les rases han de seguir el traçat correcte alineat en planta i rasant uniforme. Es tindran en compte les distàncies mínimes dels tubs amb altres instal·lacions com ara sanejament, gas, electricitat alta o baixa i telefonia, etc. complint amb la normativa vigent. Els tubs no s'han d'instal·lar en contacte amb el terreny i disposaran sempre d'un revestiment de protecció. Si cal, també es col·locarà protecció catòdica. El suport dels tubs de la instal·lació seran rases amb llit de recolzament, i de profunditat i amplada variable adequades al diàmetre el tub. Aquest suport variarà segons el diàmetre del tub i del tipus de terreny seguint ordres de la D.F. El terreny interior de la rasa haurà d'estar net de residus, vegetació i aigua. Per a la unió de diferents trams de tubs i peces especials caldrà veure les incompatibilitats entre materials i els seus tipus d'unió, si són tubs de metall o de plàstic.

### *Control i acceptació*

*Branca:* es controlaran les rases, profunditat, gruix del llit dels tubs, pendents.

*Tubs i accessoris:* Connexions de tubs i pericons, segellat i ancoratges.

*Pericons:* disposició, col·locació tapa registre. Es taparan els pericons per evitar manipulacions i caigudes de materials i objectes

*Escomesa:* Verificació de característiques segons cabal, pressió i consum.

### **Verificacions**

*Branca:* unions i compatibilitat del material de replè.

*Tubs i accessoris:* Connexions de tubs i pericons, segellat i ancoratges.

*Escomesa:* Tub d'escomesa té passa-murs i està reajuntat i impermeabilitzat.

Proves de servei als tubs: cal fer prova de pressió, d'estanqueïtat, comprovació de la xarxa sota pressió estàtica màxima.

Un cop realitzada la posada en servei de la instal·lació, es tancaran les claus de pas i s'obriran les de desguàs fins a la finalització de les obres.

### **Amidament i abonament**

ml el tub, inclosa la part proporcional de juntes i complements, completament instal·lat i comprovat;

m<sup>3</sup> el llit dels tubs, l'anivellament el reomplert i el compactat completament acabat. ut l'escomesa d'aigua.

#### **2.- Instal·lació interior**

Es defineix com el conjunt d'elements que componen la instal·lació a partir de la clau de pas general fins a l'aixeta. La seva funció és la de distribuir l'aigua dins l'edifici fins al punt de consum.

Els materials que es facin servir a la instal·lació en relació amb la seva afectació a l'aigua que distribueix s'hauran d'ajustar als requisits exigits en el DB-HS4, punt 2.1.1 que fa referència a la qualitat de l'aigua.

### **Components**

Per a la instal·lació de l'aigua freda : *Clau de tall general, filtre, comptador, clau de prova, vàlvula anti-retorn, clau de sortida.*

En el recinte de comptadors : *desguàs, claus de pas, comptador, clau de prova, purgador.*

En cas que fos necessari hi trobarem: *grup de pressió, vàlvula reductora o un sistema de tractament d'aigua.*

*Tubs de metalls* com: coure, acer inoxidable, acer galvanitzat i fosa dúctil.

*Tubs de plàstic* com: Polietilè d'alta o baixa densitat, Polietilè reticulat (PE-X), Polipropilè (PP), Polibutilè(PB), Multicapa o PVC no plastificat. Aïllaments de tubs per evitar condensacions.

*Dipòsits acumuladors.* Clau d'aparell i aixetes

Per a la instal·lació de l'aigua calenta sanitària (ACS): En el cas que la producció sigui general en l'edifici hi pot haver comptador d'ACS per a cada abonat.

*Tubs de metall* : coure, acer inoxidable. Està prohibit l'alumini o canonades amb contingut de plom.

*Tubs de plàstic* : Polietilè reticulat (PE-X), Polipropilè (PP), Polibutilè(PB), Multicapa o PVC no plastificat.

*Aïllaments tèrmics:* dels tubs per evitar pèrdues tèrmiques.

*Escalfador instantani d'ACS a gas:*

*Caldera per ACS:* Pot tenir una carcassa per a integrar-se com un aparell més a la cuina. Poden ser estanques o atmosfèriques.

*Dipòsits acumuladors d'ACS.*

*Termo elèctric:* Té una resistència elèctrica en el seu interior que escalfa l'aigua per efecte Joule.

### *Característiques tècniques mínimes.*

Els materials que s'utilitzin a la instal·lació en relació amb la seva afectació a l'aigua que subministren, s'haurà d'ajustar als requisits de la Normativa legal vigent.

Es disposaran de vàlvules anti-retorn combinades amb claus de buidat per evitar la inversió del sentit del flux, en els següents llocs:

Després de comptadors, en la base dels tubs ascendents, abans de l'equip de tractament d'aigua, en els tubs no destinats a ús domèstic i abans dels aparells de refrigeració o climatització si n'hi hagués.

Les condicions mínimes de subministrament als aparells i equips higiènics seran les que marqui la normativa legal vigent. Tan pel que fa a cabal instantani mínim d'aigua freda, aigua calenta sanitària i pressió mínima en els punts de consum.

En les xarxes d'ACS cal disposar d'un tram de retorn, per a punts de consum més allunyats de 15m.

### *Control i acceptació*

*Comptadors:* Cabal, diàmetre.

*Tubs, accessoris i elements de la instal·lació:* el material, les dimensions i diàmetre segons especificacions del projecte.

*Aïllaments:* material i característiques físiques.

*Dipòsits acumuladors:* Capacitat, mida i material

## **Execució**

### *Condicions prèvies*

En general l'execució de la instal·lació interior es realitzarà de manera que s'aconsegueixin els objectius previstos en el projecte sense malmetre ni deteriorar la resta de l'edifici, conservant les característiques de l'aigua de subministrament respecte a la seva potabilitat, evitant sorolls molestos, procurant les condicions necessàries per a la llarga durabilitat de la instal·lació així com les millors condicions pel seu manteniment i conservació.

Abans de començar els treballs de muntatge, es farà un replanteig previ que ha de ser aprovat per la DF. Tots els elements s'han d'inspeccionar abans de la seva col·locació. Han d'estar en perfecte estat i no haver rebut cops en el seu transport.

La seva instal·lació no ha d'alterar les característiques dels elements.

*Comptadors.* Diàmetre nominal igual o superior a 2" han d'anar connectats amb brides. El comptador ha de quedar instal·lat dins d'una cambra de fàcil accés i amb suficients mitjans d'il·luminació i d'evacuació i impermeabilitzada. Disposarà de bunera sifònica amb reixa d'acer inoxidable i connectada a la xarxa de desguàs. Separat dels paraments que l'envolten, de manera que es pugui instal·lar i manipular. Les connexions no han de tenir fuites, han de ser enroscades i amb junt de material elàstic. Abans i després del comptador ha de quedar instal·lada una aixeta de pas i una vàlvula de retenció si el comptador no la porta incorporada. La posició ha de ser la fixada a la DT. Toleràncies d'instal·lació: Posició:  $\pm 20$  mm.

*Tubs.* És el lloc per on va l'aigua fins arribar al punt de consum o aixeta. Poden anar vistos o ocults. Els tubs que vagin ocults o encastats, aniran per llocs específics per al seu pas amb arquetes o registres. Si això no és possible, aniran per regates fetes en paraments de gruix adequat, sense estar permès el seu pas per un envà senzill. Un cop encastats, els tubs es protegiran acústicament, per tal d'evitar la transmissió de soroll. Depenent del material del tub cal assegurar-se que el medi que l'envolta no sigui agressiu, i si cal disposar d'una beina de protecció adequada que permeti la lliure dilatació. S'han de preveure registres i el traçat amb pendent per al seu buidatge o purga. El traçat de tubs vistos es farà ordenat i net, i es protegiran adequadament. El nombre de suports tan en trams horitzontals com verticals seran els adequats per a cada material i longitud seguint les normes UNE. A cada tub que travessi un mur es col·locarà el passa-mur corresponent i l'espai que quedi s'omplirà amb material elàstic. Les unions dels tubs seran estanques; resistiran la tracció, o bé la xarxa absorbirà les deformacions amb punts fixos al llarg de la instal·lació. Es faran tenint en compte el material i les seves característiques físiques. Els tubs es protegiran contra la corrosió galvànica, les condensacions, les pèrdues tèrmiques i els esforços mecànics. En el traçat de la instal·lació es col·locaran suports quan els tubs vagin superficials; els suports es col·locaran a la distància recomanada per la UNE corresponent permetent la lliure dilatació del tub. Caldrà deixar les distàncies necessàries i de seguretat en l'encreuament amb d'altres serveis i tubs de la resta d'instal·lacions. Si fos necessari es posaran safates de recollida de condensacions en els encreuaments. Per fer la unió dels tubs no s'han de forçar ni deformar els extrems. Cada cop que s'interrompi el muntatge, cal tancar els extrems oberts. El tub no ha de quedar aixafat a les corbes. La secció del tub s'ha de mantenir constant al llarg de tot el recorregut. Les connexions a la xarxa de servei es faran un cop tallat el subministrament. Un cop acabat el muntatge s'ha de netejar interiorment i fer-hi passar aigua per arrossegar les brosses, segons sigui el material del tub. Si la canonada és de plàstic, cal fer un tractament de depuració bacteriològica i després rentar-la.

*Aïllament.* És el material de recobriment que es col·loca per la part exterior dels tubs per evitar pèrdues tèrmiques, condensacions o corrosió exterior. Es realitzarà amb materials resistents a la temperatura d'aplicació. Abans de col·locar l'aïllament, s'ha de netejar la superfície del tub de brosses, d'òxids o d'altres elements i s'hi ha d'aplicar una pintura antioxidant si no té cap protecció. La seva col·locació no ha d'interferir la manipulació de les claus ni les vàlvules ni cap òrgan de comandament o lectura.

*Aixetes.* És el punt de sortida de l'aigua de la instal·lació. Poden anar muntades encastades o superficialment. Totes les aixetes han de quedar anivellades en totes dues direccions, a la posició prevista en el projecte i centrat amb l'especejament de l'enrajolat. L'alçària de muntatge de l'element ha de ser la reflectida en el projecte o, en el seu defecte, la indicada per la DF. Ha de quedar ben fixada al seu suport. S'ha de garantir l'estanquitat de les connexions amb els tubs d'alimentació. En l'aixeta, l'òrgan de comandament de l'aigua calenta ha d'estar col·locat a l'esquerra amb el distintiu vermell i el de l'aigua freda a la dreta amb el distintiu blau. Toleràncies d'instal·lació: Nivell:  $\pm 10$  mm

*Claus i vàlvules.* És l'element que regula el pas de l'aigua per dins els tubs. Poden anar muntades entre tubs o depèn de la mida embridades. Totes les claus i vàlvules han de quedar anivellades en totes dues direccions, a la posició prevista en el projecte. L'alçària de muntatge de l'element ha de ser la reflectida en el projecte o, en el seu defecte, la indicada per la DF. Ha de quedar ben fixada al tub. S'ha de garantir l'estanquitat de les connexions amb els tubs d'alimentació.

*Escalfador instantani i Termo elèctric:* L'aparell col·locat amb fixacions murals, ha de quedar fixat mitjançant quatre perns de 10 mm de diàmetre, connectats amb contraplaques i encastats 80 mm en el suport. Cal que quedi suficientment separat dels paraments que l'envolten, de manera que es pugui instal·lar i manipular. El tub d'evacuació de gasos cremats ha d'estar connectat per sobre del dispositiu antiretorn, amb un tram vertical posterior  $\geq 20$  cm. Les connexions amb els diferents tubs no han de tenir fuites, cal que siguin rígides, sense soldadures de tipus tou. Abans i després de l'escalfador s'ha d'instal·lar una aixeta de pas. Ha d'estar feta la prova d'instal·lació. L'instal·lador cal que aporti l'acta de posada en servei. Abans de fer l'acoblament per soldadura, s'ha de netejar l'interior i l'exterior del broquet fregant-lo amb paper abrasiu.

*Caldera:* Un cop situada ha de quedar connectada als diferents serveis, de manera que els tubs respectius no produeixin esforços a la connexió de la caldera. Si l'electrovàlvula d'entrada de combustible no té cap sistema manual auxiliar d'interrupció, cal incorporar una vàlvula manual d'interrupció a la línia d'arribada de combustible, a prop de la seva connexió a la caldera. Al voltant de la caldera cal deixar uns espais lliures per a facilitar els futurs treballs de manteniment i neteja. Toleràncies d'instal·lació: posició:  $\pm 20$  mm, aplomat:  $\leq 5\%$ .

*Dipòsits i acumuladors.* És l'element on s'emmagatzema l'aigua. Poden ser d'aigua freda o calenta. Abans de la seva instal·lació cal replantejar la seva ubicació. Un cop instal·lat ha de quedar separat dels paraments el suficient per tal de que es pugui manipular. Ha de quedar recolzat sobre el suport amb suports intermedis per a la seva fixació. L'alçària de muntatge de l'element ha de ser la reflectida en el projecte o, en el seu defecte, la indicada per la DF. S'ha de garantir l'estanquitat de les connexions amb els tubs d'alimentació, han de ser roscades i amb el junt de material elàstic.

### *Control i acceptació*

Connexions entre tubs i claus, soldadures, segellats, ancoratges, distàncies entre suports.

Distància mín. encreuaments amb altres instal·lacions.

### **Verificacions**

Proves de servei als tubs: cal fer prova de pressió, d'estanquitat, mecàniques, comprovació de la xarxa sota pressió estàtica màxima.

Simultaneïtat de consum, cabal en el punt més allunyat. Prova de funcionament als aparells instal·lats.

Les unions enroscades s'han de preparar amb estopa, pastes o cintes d'estanquitat. L'enroscada, en el seu cas, s'ha de fer sense forçar ni malmetre la rosca. Ha d'estar feta la prova d'instal·lació.

### **Amidament i abonament**

ml el tub i l'aïllament, inclosa part proporcional de retalls i els empalmaments que s'hagin de realitzar, juntes i complements, completament instal·lat i comprovat.

ut les claus de pas, dipòsits, filtre, comptador, vàlvula anti-retorn, clau d'aparell, aixetes, dipòsits i caldera.

## **Normes d'aplicació**

Criterios sanitarios del agua de consumo humano. RD 140/2003.  
Condicions higienicosanitàries per a la prevenció i el control de la legionel·losi. D 352/2004.  
Criterios higiénico-sanitarios para la prevención y control de la legionelosis. RD 865/2003.  
Mesures de foment per a l'estalvi d'aigua en determinats edificis i habitatges (d'aplicació obligatòria als edificis destinats a serveis públics de la Generalitat de Catalunya, així com en els habitatges finançats amb ajuts atorgats o gestionats per la Generalitat de Catalunya). D 202/98.  
Regulación de los contadores de agua fría. O 28/12/88.  
Regulación de los contadores de agua caliente. O 30/12/88.  
Codi Tècnic de l'Edificació. RD 314/2006. DB HS 4, DB HE 4 i DB HE 2.  
Criteris ambientals i d'ecoeficiència en els edificis. D 21/2006.  
UNE, corresponents a les condicions particulars dels tubs segons material emprat. UNE 19 047:1996, UNE EN 1 057:1996, UNE 19 049-1:1997, UNE EN 545:1995, UNE EN 1452:2000, UNE EN ISO 15877:2004, UNE EN 12201:2003, UNE EN ISO 15875:2004, UNE EN ISO 15876:2004, UNE EN ISO 15874:2004, UNE 53 960 EX:2002, UNE 53 961 EX:2002.  
Reglamento Electrotécnico de Baja Tensión, REBT 2002. RD 842/2002.  
Reglamento de Instalaciones Térmicas en los Edificios y sus Instrucciones Técnicas Complementaria y se crea la Comisión Asesora para las Instalaciones Térmicas de los Edificios. RD 1218/2002.  
Reglamento de Aparatos a Presión. RD 769/1979, 97/23/CE.  
UNE. UNE 100030:2001 IN Guia para la prevención y control de la proliferación y diseminación de legionela en instalaciones.  
Reglamento de Instalaciones Térmicas en los Edificios, RITE. RD 1751/1998.  
Procediment d'actuació de les empreses instal·ladors-mantenidors de les entitats d'inspecció i control i dels titulars en les instal·lacions regulades pel reglament d'instal·lacions tèrmiques en els edificis (RITE) i les seves instruccions tècniques complementaries. O 3.06.99.  
Espesores mínimos de aislamiento térmico. RITE ITE-03.1.  
Eficiencia Energética de los edificios. Directiva 2002/91/CE  
Requisitos mínimos de rendimiento de las calderas. RD 275/1995.  
Reglamento de Aparatos que Utilizan Combustibles Gaseosos. D 1651/1974.

### **3.- Rec**

Es defineix com la instal·lació de distribució d'aigua des de la connexió a la xarxa, pel rec de superfícies enjardinades. Aquesta instal·lació també pot distribuir l'aigua de pluja que prèviament s'ha emmagatzemat en un dipòsit. Si el sistema és automàtic tindrà un programador i la connexió elèctrica a les electrovàlvules.

Els materials que es facin servir a la instal·lació en relació amb la seva afectació a l'aigua que distribueix s'hauran d'ajustar als requisits exigits en el DB-HS4, punt 2.1.1 que fa referència a la qualitat de l'aigua.

## **Components**

*Tubs de distribució de polietilè.* Poden ser de Polietilè (PE)



*Boques de rec, aspersors, gotejadors i filtres.* Elements finals de la instal·lació de sortida de l'aigua depenent del tipus de rec dessitjat.

*Programador i electrovàlvules.* Per tal de programar el rec en les hores més adients del dia.

## **Execució**

### *Condicions prèvies*

En general l'execució de la instal·lació interior es realitzarà de manera que s'aconsegueixin els objectius previstos en el projecte sense malmetre ni deteriorar la resta de l'edifici, conservant les característiques de l'aigua de subministrament respecte a la seva potabilitat, evitant sorolls molestos, procurant les condicions necessàries per la llarga durabilitat de la instal·lació així com les millors condicions pel seu manteniment i conservació.

Abans de començar els treballs de muntatge, es farà un replanteig previ que ha de ser aprovat per la DF. Tots els elements s'han d'inspeccionar abans de la seva col·locació. Han d'estar en perfecte estat i no haver rebut cops en el seu transport.

La seva instal·lació no ha d'alterar les característiques dels elements.

*Tubs.* Les xarxes soterrades es protegiran de fenòmens de corrosió, esforços mecànics i danys per la formació de gel al seu interior.

Les rases han de seguir el traçat correcte alineat en planta i rasant uniforme. Es tindran en compte les distàncies mínimes dels tubs amb altres instal·lacions com ara sanejament, gas, electricitat alta o baixa i telefonia, etc. complint amb la normativa vigent.

El suport dels tubs de la instal·lació seran rases amb llit de recolzament, i de profunditat i amplada variable adequades al diàmetre del tub. Aquest suport variarà segons el diàmetre del tub i del tipus de terreny seguint ordres de la D.F.

*Boques de rec.* Abans de la instal·lació de la boca, s'han de netejar l'interior dels tubs i els punts d'unió. No han d'estar separades entre elles més de 50 m de distància. S'ubicaran fora de les zones verdes i el més a prop possible d'aquestes.

*Aspersors i gotejadors.* La posició de l'element, ha de ser l'especificada en el projecte o la indicada per la DF. La fixació ha de quedar sòlidament executada de manera que no es pugui moure. La part del dispositiu destinada a difondre l'aigua, ha de quedar amagada dintre de la carcassa i enrasada amb el paviment, mentre l'element connectat a la xarxa no rebi aigua a la pressió mínima de treball.

Les unions han de ser estanques a la pressió de treball. L'aparell s'ha de deixar connectat a la xarxa en condicions de funcionament.

L'aparell ha de cobrir la zona de rec a la que està destinat.

*Programador.* Cada element haurà de tenir una caixa de protecció estanca amb tancament de clau. La caixa ha de quedar fixada sòlidament al parament o element fix en el que es col·loqui i ha d'estar col·locada en un lloc de fàcil accés i que tingui suficient il·luminació. La posició serà fixada a la DF. Quedarà connectat a la xarxa de subministrament elèctric. Es comprovarà el funcionament del programador i es farà una inspecció ocular per detectar possibles defectes de fabricació, transport o manipulació.

*Electrovàlvules.* La unió roscada, en el seu cas, s'ha de fer sense forçar ni malmetre la rosca. L'estanquitat de les unions roscades s'ha d'aconseguir amb els junts subministrats amb l'equip o bé amb sistemes aprovats pel fabricant. Abans de la instal·lació de la vàlvula s'han de netejar l'interior dels tubs i les rosques d'unió. Els protectors de les rosques amb que van proveïdes les vàlvules només s'han de treure en el moment d'executar les unions. Les connexions elèctriques han de quedar protegides de la humitat.

*Filtre.* Cal que quedi suficientment separat dels paraments que l'envolten, de manera que es pugui instal·lar i manipular. Les connexions han de ser per rosca. Les unions han de ser completament estanques. La posició ha de ser la reflectida a la DT o, en el seu defecte, la indicada per la DF. Ha d'estar feta la prova d'instal·lació.

### *Control i acceptació*

Connexions entre tubs i claus, soldadures, roscats, segellats i distàncies entre suports. Distància mín. encreuaments amb altres instal·lacions.

## **Verificacions**

Proves de servei als tubs: cal fer prova de pressió, d'estanquitat, comprovació de la xarxa sota pressió estàtica màxima.

Simultaneïtat de consum, cabal en el punt més allunyat. Prova de funcionament als aparells instal·lats.

Les unions enroscades s'han de preparar amb estopa, pastes o cintes d'estanquitat. L'enroscada, en el seu cas, s'ha de fer sense forçar ni malmetre la rosca. Ha d'estar feta la prova d'instal·lació.

## **Amidament i abonament**

ml el tub , inclosa part proporcional de retalls i els empalmaments que s'hagin de realitzar, juntes i complements, completament instal·lat i comprovat.

ut les boques de rec, aspensors, comptador, gotejadors, programadors, electrovàlvules i filtres.

## **Normes d'aplicació**

Criterios sanitarios del agua de consumo humano. RD 140/2003.

Codi Tècnic de l'Edificació. RD 314/2006. CTE DB HS 4 Subministrament d'aigua.

UNE, corresponents a les condicions particulars dels tubs segons material emprat. UNE 19 047:1996, UNE EN 1 057:1996, UNE 19 049-1:1997, UNE EN 545:1995, UNE EN 1452:2000, UNE EN ISO 15877:2004, UNE EN 12201:2003, UNE EN ISO 15875:2004, UNE EN ISO 15876:2004, UNE EN ISO 15874:2004, UNE 53 960 EX:2002, UNE 53 961 EX:2002.

### **3.5.2.2.- Gas natural**

#### 1.- Connexió a xarxa

El gas natural es subministra de manera canalitzada. La connexió a xarxa es defineix com el conjunt d'elements que componen la connexió a la xarxa de l'edifici fins a la clau de tall general. La seva funció és la de subministrar gas a l'edifici. La xarxa

normalment pertany a una companyia que la manté i l'explota i n'assegura un servei regulat i regular. Les dades que cal tenir en compte de la xarxa o companyia per realitzar la connexió són: el cabal disponible, la pressió de subministrament i la continuïtat del servei. Cal conèixer les especificacions de la companyia subministradora o Ajuntament per tal de realitzar correctament la connexió.

## **Components**

Els components de la connexió a xarxa seran els següents:

*Tub d'escomesa:* de polietilè (PE) a dimensionar per la companyia subministradora, amb beina de protecció del tub generalment de PVC o acer galvanitzat.

*Armari de regulació:* amb clau de tall, filtre, regulador de pressió, presa de pressió i clau de sortida.

*Control i acceptació*

*Tubs i accessoris:* el material, dimensions i diàmetre segons especificacions.

*Armaris:* material, dimensions.

## **Execució**

La connexió a xarxa s'executarà segons el que estableixi el projecte, a la legislació vigent aplicable, a les normes de bona construcció i a les instruccions de la direcció facultativa.

Durant l'execució i instal·lació dels materials, accessoris i productes de construcció es faran servir tècniques adients per no empitjorar la xarxa de subministrament de gas.

En general l'execució de la xarxa de connexió es realitzarà de manera que s'aconsegueixin els objectius previstos en el projecte sense malmetre ni deteriorar la resta de l'edifici conservant les característiques de la xarxa de subministrament de gas, evitant sorolls molestos, procurant les condicions necessàries per la llarga durabilitat de la instal·lació així com les millors condicions pel seu manteniment i conservació.

*Tubs:* El material per la connexió pot ser de coure, d'acer, d'acer inoxidable i de polietilè, sempre han d'estar allotjats en una beina de protecció, en el subsòl o encastats a les parets.

Les xarxes soterrades es protegiran de fenòmens de corrosió, esforços mecànics i danys.

Les rases han de seguir el traçat correcte alineat en planta i rasant uniforme. Es tindran en compte les distàncies mínimes dels tubs amb altres instal·lacions com ara sanejament, aigua, electricitat alta o baixa i telefonia, etc, complint amb la normativa vigent.

Els tubs no s'han d'instal·lar en contacte amb el terreny i disposaran sempre d'una beina de protecció. El suport dels tubs de la instal·lació seran rases amb llit de recolzament, i de profunditat i amplada variable adequades al diàmetre el tub. Aquest suport variarà segons el diàmetre del tub i del tipus de terreny seguint ordres de la direcció facultativa.

El terreny interior de la rasa haurà d'estar net de residus, vegetació i aigua. Per a la unió de diferents trams de tubs i peces especials caldrà veure les incompatibilitats entre materials i els seus tipus d'unió, si són tubs de metall o de plàstic.

La unió amb la canonada ha de ser estanca a la pressió de prova.

*Armari de regulació:* Haurà de ser el model acceptat per la companyia subministradora de gas. Aniran instal·lats adossats o encastats a la paret, a una alçada respecte del terra de 0,50m i 1,50m, cal encastar una beina, generalment de PVC, des de la base inferior fins a la xarxa per tal de facilitar l'entrada del tub de polietilè que enllaça amb la clau d'entrada. Un cop encastat l'armari s'haurà d'omplir amb morter de ciment els espais existents entre l'armari i el forat.

*Control i acceptació*

Brancal es controlaran les rases, profunditat, gruix del llit dels tubs, pendents.

*Tubs i accessoris:* el material, dimensions i diàmetre segons especificacions.

*Armari de regulació:* disposició, material, dimensions, tapa registre.

## **Verificacions**

Brancal es controlaran les unions i compatibilitat del material de replè.

*Tubs i accessoris:* Connexions de tubs i pericons, segellat i ancoratges.

*Escomesa:* Verificació de característiques segons cabal, pressió i consum.  
Proves de servei als tubs: cal fer prova de pressió, d'estanquitat.

## **Amidament i abonament**

ml el tub, inclosa part proporcional de juntes i complements, completament instal·lat i comprovat;

m<sup>3</sup> el llit dels tubs, l'anivellament el reomplert i el compactat completament acabat.  
ut l'escomesa de gas.

### **2.- Instal·lació interior**

Es defineix com el conjunt d'elements que componen la instal·lació a partir de la clau de pas general fins al punt de consum. La seva funció és la de distribuir el gas dins l'edifici fins al punt de consum.

## **Components**

*Des de presa de xarxa a comptadors:* centralització de comptadors, presa de pressió a l'entrada, clau d'entrada, regulador de pressió amb vàlvula de seguretat, limitador de cabal, comptador, presa de pressió a la sortida.

*Des de comptadors a punt de consum:* tub, clau d'habitatge, presa pressió d'habitatge, clau de connexió de l'aparell i reixetes de ventilació.

Els tubs poden ser de: acer negre sense soldadura o de coure. El tub de coure ha de ser desoxidat amb fòsfor, subministrats en barra. No s'admeten els tubs de coure recuit o tou, subministrat en rotllo.

Els accessoris d'unió, reduccions, derivacions, colzes, corbes, connexions per junta plana, etc.. seran mitjançant soldadura per capil·laritat.

## **Execució**

### *Condicions prèvies*

En general l'execució de la instal·lació interior es realitzarà de manera que s'aconsegueixin els objectius previstos en el projecte sense malmetre ni deteriorar la resta de l'edifici. Es procuraran les condicions necessàries per a la llarga durabilitat de la instal·lació així com les millors condicions pel seu manteniment i conservació.

Abans de començar els treballs de muntatge, es farà un replanteig previ que ha de ser aprovat per la direcció facultativa. Tots els elements s'han d'inspeccionar abans de la seva col·locació. Han d'estar en perfecte estat i no haver rebut cops en el seu transport.

La seva instal·lació no ha d'alterar les característiques dels elements.

*Comptadors:* Els comptadors poden anar amb connexions roscades o embridades. Estaran centralitzats per escales en un lloc accessible, visible, sec i ventilat i de manera que quedi ben fixat i el seu funcionament sigui el correcte. Ha de quedar ben connectada a la xarxa de subministrament i distribució. No s'ha de col·locar en cambres d'instal·lacions si no són per al seu ús exclusiu. Abans del comptador s'ha de col·locar una aixeta de pas de les característiques que requereix la instal·lació. La posició ha de ser la fixada a la documentació tècnica. Alçària col·locació:  $\leq 2,2$  m. Toleràncies d'instal·lació: - Posició:  $\pm 50$  mm.

*Presa de pressió, regulador de pressió i limitador de cabal:* S'ha d'instal·lar en un lloc visible, accessible i de manera que el seu funcionament sigui el correcte. Ha d'anar connectat a la xarxa. La unió amb la canonada ha de ser estanca a la pressió de prova. Ha de quedar feta la prova de la instal·lació, amb tot en funcionament. Toleràncies d'instal·lació: - Posició:  $\pm 10$  mm.

*Tubs:* El tub és el lloc per on va el gas fins arribar al punt de consum o clau de pas. Poden anar vistos o ocults, sota beina o conductes per tal de protegir el seu pas pels llocs que així es consideri necessari o estigui previst. Depenent del material del tub cal assegurar-se que el medi que l'envolta no sigui agressiu, i si cal disposar d'una beina de protecció adequada que permeti la lliure dilatació. El traçat de tubs vistos es farà ordenat i net, i es protegiran adequadament. A cada tub que travessi un mur es col·locarà el passamur corresponent i l'espai que quedi s'omplirà amb material elàstic. Els tubs es protegiran contra la corrosió galvànica, les condensacions i els esforços mecànics. En el traçat de la instal·lació es col·locaran suports quan els tubs vagin superficials; els suports es col·locaran a la distància recomanada per la UNE corresponent permetent la lliure dilatació del tub. Caldrà deixar les distàncies necessàries i de seguretat en l'encreuament amb d'altres serveis i tubs de la resta d'instal·lacions. La secció del tub s'ha de mantenir constant al llarg de tot el recorregut. Les connexions a la xarxa de servei es faran un cop tallat el subministrament. Els junts han de ser estancs a la pressió de prova, han de resistir esforços mecànics. Totes les unions, canvis de direcció i sortides de ramals s'han de fer únicament per mitjà dels accessoris corresponents al tipus d'unió amb que s'executi la conducció.

*Claus i vàlvules:* És l'element que regula el pas del gas per dins els tubs. Poden anar muntades entre tubs o depèn de la mida embridades. Totes les claus i vàlvules han de

quedar anivellades en totes dues direccions, a la posició prevista en el projecte. L'alçària de muntatge de l'element ha de ser la reflectida en el projecte o, en el seu defecte, la indicada per la direcció facultativa. Ha de quedar ben fixada al tub. S'ha de garantir l'estanquitat de les connexions amb els tubs d'alimentació.

#### *Control i acceptació*

*Comptadors:* S'ha de netejar l'interior dels broquets d'empalmament a la xarxa. S'ha de comprovar que les rosques, les brides, els junts i els cargols estiguin en bon estat. Ha d'estar feta la prova d'instal·lació

*Tubs, accessoris i elements de la instal·lació:* el material, les dimensions i diàmetre segons especificacions de projecte.

Connexions entre tubs i claus, soldadures, segellats, ancoratges i distàncies entre suports. Distància mín. encreuaments amb altres instal·lacions.

### **Verificació**

Proves de servei als tubs: cal fer prova de pressió, d'estanquitat, comprovació de la xarxa sota pressió.

Prova de funcionament als aparells instal·lats. Ha d'estar feta la prova d'instal·lació.

### **Amidament i abonament**

ml el tub, inclosa part proporcional de retalls i els empalmaments que s'hagin de realitzar, juntes i complements, completament instal·lat i comprovat.

ut les claus i vàlvules de pas, comptador, regulador de pressió, presa de pressió.

### **Normes d'aplicació**

Reglamento técnico de distribución y utilización de combustibles gaseosos y sus instrucciones técnicas complementarias. RD 919/2006.

Aparatos a gas. RD 1428/1992 .

UNE. UNE 60670-1:1993 Instalaciones de gas en locales destinados a usos domésticos, colectivos o comerciales. Parte 1: Generalidades y terminología. Tub d'acer sense soldadura UNE 36.080, UNE 19.040, UNE 19.046. Tub de coure UNE 37.141.

Instrucción sobre documentación y puesta en servicio de las instalaciones receptoras de gases combustibles. BOE: 9-01-86.

Reglamento de redes y acometidas de combustibles gaseosos e Instrucciones "MIG". BOE: 6-12-74.

#### **3.5.2.3.- Gasos líquats**

##### 1.- Tipus

El gas propà pot ser envasat o a granel. El gas envasat es distribueix a partir d'envasos mòbils recuperables; el gas a granel es distribueix en camions cisterna que omplen els dipòsits fixes recarregables, que poden abastar a un o més usuaris.

Cal conèixer les especificacions de la companyia subministradora o Ajuntament per tal de realitzar correctament la instal·lació.

## Components

Els components seran els següents:

*Gas envasat bombona (butà):* bombona, adaptador-regulador de pressió.

*Gas envasat en ampolla (propà):* ampolla, adaptador-regulador, inversor manual, limitador de pressió, clau de sortida.

*Gas dipòsit (propà):* El conjunt de l'estació de GLP està composta de: dipòsit elevat o soterrat, boca de càrrega, presa de terra, regulador, limitador de pressió, vàlvula de sortida. Són de planxa d'acer.

## Execució

En general l'execució de la instal·lació es realitzarà de manera que s'aconsegueixin els objectius previstos en el projecte sense malmetre ni deteriorar la resta de l'edifici. Els gasos envasats en bombona o ampolla cal tenir en compte les distàncies de seguretat i les prohibicions en la ubicació de la bombona o ampolla. Els dipòsits poden anar aeris, semisoterrats, soterrats o en un terrat col·locats horitzontalment. Ha d'estar connectat a la xarxa que hagi d'alimentar i en condicions de funcionament. La posició ha de ser la reflectida a la documentació tècnica o, en el seu defecte, la indicada per la direcció facultativa. Ha d'estar feta la prova d'instal·lació. L'instal·lador ha de dur l'acta d'autorització d'instal·lacions dels Serveis d'Indústria de la Generalitat, un cop acabat el treball. Toleràncies d'instal·lació: posició:  $\pm 50$  mm i nivell:  $\pm 10$  mm. Dipòsits soterrats. S'han d'instal·lar en una fossa que permeti que la generatriu superior del dipòsit quedi a 15 cm per sota del nivell del terreny circumdant, i amb un pendent de l'1% cap a l'orifici de purga. La fossa ha de poder anar revestida o no amb obra de fàbrica o formigó, però cal que mantingui les distàncies següents: de les parets laterals al dipòsit:  $\geq 20$  cm. S'ha de situar sobre un fonament sòlid que compleixi les especificacions fixades en el seu plec de condicions i ha d'anar ancorat. Les vàlvules i els aparells de control del dipòsit s'han de protegir amb un pericó i una tapa de registre. S'ha d'evitar la circulació de vehicles pel damunt de la fossa per mitjà d'una vorera  $\geq 30$  cm d'alçària, i en cas contrari, cal protegir la fossa amb una llosa de resistència adient a les càrregues que hagi de suportar. Els ànodes de sacrifici previstos han de quedar clavats a la sorra que envolta el dipòsit, connectats entre ells per un conductor de coure aïllat i units al dipòsit mitjançant un cargol, a la zona que queda dins del pericó de registre. Dipòsit elevats. Ha d'estar col·locat sobre suports de formigó amb pendent de l'1% cap a l'orifici de drenatge, situat al punt més baix de la generatriu inferior i a més de 50 cm del terra. Ha de quedar instal·lat en llocs descoberts i ventilats, oberts a zones d'altitud menor o igual si més no, a una quarta part del seu perímetre. El dipòsit i elements metàl·lics s'han d'endollar a la connexió a terra que ha de complir les especificacions fixades en el seu plec de condicions, amb una resistència  $\leq 20$  ohms. El control es realitzarà en tot el que fa referència a la seva execució.

## **Amidament i abonament**

ut ampolles, bombones i dipòsits.

### 2.- Instal·lació exterior i interior

Es defineix com el conjunt d'elements que componen la instal·lació a partir de la clau de sortida del combustible fins al punt de consum. La seva funció és la de distribuir el gas butà o propà dins l'edifici fins al punt de consum.

## **Components**

Els components de la instal·lació seran els següents: canalitzacions o canonades, claus i vàlvules, elements auxiliars.

Si els dipòsits forneixen a varis usuaris la instal·lació disposarà de comptadors.

Els tubs poden ser de: polietilè si van soterrats per l'exterior, d'acer negre sense soldadura o de coure per l'interior. El tub de coure ha de ser desoxidat amb fòsfor, subministrats en barra. No s'admeten els tubs de coure recuit o tou, subministrat en rotllo.

Els accessoris d'unió, reduccions, derivacions, colzes, corbes, connexions per junta plana, etc.. seran mitjançant soldadura per capil·laritat.

## **Execució**

En general l'execució de la instal·lació interior es realitzarà de manera que s'aconsegueixin els objectius previstos en el projecte sense malmetre ni deteriorar la resta de l'edifici. Es procuraran les condicions necessàries per a la llarga durabilitat de la instal·lació així com les millors condicions pel seu manteniment i conservació.

Abans de començar els treballs de muntatge, es farà un replanteig previ que ha de ser aprovat per la direcció facultativa. Tots els elements s'han d'inspeccionar abans de la seva col·locació. Han d'estar en perfecte estat i no haver rebut cops en el seu transport.

La seva instal·lació no ha d'alterar les característiques dels elements.

*Comptadors:* Els comptadors poden anar amb connexions roscades o embridades. Estaran centralitzats en un lloc accessible, visible, sec, ventilat i de manera que quedi ben fixat i el seu funcionament sigui el correcte. Ha de quedar ben connectat a la xarxa de subministrament i distribució. No s'ha de col·locar en cambres d'instal·lacions si no són per al seu ús exclusiu. Abans del comptador s'ha de col·locar una aixeta de pas de les característiques que requereix la instal·lació. La posició ha de ser la fixada a la documentació tècnica. Alçària col·locació:  $\leq 2,2$  m. Toleràncies d'instal·lació: - Posició:  $\pm 50$  mm. Presa de pressió, regulador de pressió i limitador de cabal. S'ha d'instal·lar en un lloc visible, accessible i de manera que el seu funcionament sigui el correcte. Ha d'anar connectat a la xarxa. La unió amb la canonada ha de ser estanca a la pressió de prova. Ha de quedar feta la prova de la instal·lació, amb tot en funcionament. Toleràncies d'instal·lació: - Posició:  $\pm 10$  mm.

*Tubs:* El tub és el lloc per on va el gas fins arribar al punt de consum o clau de pas. Poden anar vistos o ocults, sota beina o conductes per tal de protegir el seu pas per llocs que així es consideri necessari o estigui previst. El material per la connexió pot ser de coure, d'acer, d'acer inoxidable i de polietilè, sempre han d'estar allotjats en una beina de protecció, en el subsòl o encastats a les parets. Les xarxes soterrades es



protegirán de fenòmens de corrosió, esforços mecànics i danys. Depenent del material del tub cal assegurar-se que el medi que l'envolta no sigui agressiu, i si cal, disposar d'una beina de protecció adequada que permeti la lliure dilatació. El traçat de tubs vistos es farà ordenat i net, i es protegiran adequadament. A cada tub que travessi un mur es col·locarà el passamur corresponent i l'espai que quedi s'omplirà amb material elàstic. Els tubs es protegiran contra la corrosió galvànica, les condensacions i els esforços mecànics. En el traçat de la instal·lació es col·locaran suports quan els tubs vagin superficials; els suports es col·locaran a la distància recomanada per la UNE corresponent permetent la lliure dilatació del tub. Caldrà deixar les distàncies necessàries i de seguretat en l'encreuament amb d'altres serveis i tubs de la resta d'instal·lacions. La secció del tub s'ha de mantenir constant al llarg de tot el recorregut. Les connexions a la xarxa de servei es faran un cop tallat el subministrament. Els junts han de ser estancs a la pressió de prova, han de resistir esforços mecànics. Totes les unions, canvis de direcció i sortides de ramals s'han de fer únicament per mitjà dels accessoris corresponents al tipus d'unió amb que s'executi la conducció.

*Claus i vàlvules:* És l'element que regula el pas del gas per dins dels tubs. Poden anar muntades entre tubs o depèn de la mida embridades. Totes les claus i vàlvules han de quedar anivellades en totes dues direccions, a la posició prevista en el projecte. L'alçària de muntatge de l'element ha de ser la reflectida en el projecte o, en el seu defecte, la indicada per la direcció facultativa. Ha de quedar ben fixada al tub. S'ha de garantir l'estanquitat de les connexions amb els tubs d'alimentació.

#### *Control*

*Comptadors:* S'ha de netejar l'interior dels broquets d'empalmament a la xarxa. S'ha de comprovar que les rosques, les brides, els junts i els cargols estiguin en bon estat. S'ha de comprovar que les brides, junts i cargols estiguin en bones condicions. Ha d'estar feta la prova d'instal·lació

*Tubs, accessoris i elements de la instal·lació:* el material, les dimensions i diàmetre segons especificacions de projecte.

Connexions entre tubs i claus, soldadures, segellats, ancoratges i distàncies entre suports. Distància mín. encreuaments amb altres instal·lacions.

*Proves de servei als tubs:* cal fer prova de pressió, d'estanquitat, comprovació de la xarxa sota pressió.

Prova de funcionament als aparells instal·lats. Ha d'estar feta la prova d'instal·lació.

### **Amidament i abonament**

ml el tub, inclosa part proporcional de retalls i els empalmaments que s'hagin de realitzar, juntes i complements, completament instal·lat i comprovat.

ut les claus i vàlvules de pas, comptador, regulador de pressió, presa de pressió.

### **Normes d'aplicació**

Instrucción Técnica Complementaria MI-IP-03 "Instalaciones Petrolíferas para uso propio". RD 1523/99.

UNE, corresponents a les condicions particulars dels tubs segons material emprat. UNE 19 047:1996, UNE EN 1 057:1996, UNE 19 049-1:1997, UNE EN 545:1995, UNE EN 1452:2000, UNE EN ISO 15877:2004, UNE EN 12201:2003, UNE EN ISO 15875:2004,

UNE EN ISO 15876:2004, UNE EN ISO 15874:2004, UNE 53 960 EX:2002, UNE 53 961 EX:2002.

Aparatos a gas. RD 1428/1992. UNE 60670-1:1993 Instalaciones de gas en locales destinados a usos domésticos, colectivos o comerciales. Parte 1: Generalidades y terminología.

Reglamento de redes y acometidas de combustibles gaseosos e Instrucciones "MIG". BOE: 6-12-74.

Procedimiento para la comprobación de los requisitos complementarios, establecidos en la ITC MIE AP-7 del Reglamento de Aparatos a Presión. Directivas 84/525/CEE, 84/526/CEE y 84/527/CEE.

Reglamento Electrotécnico de Baja Tensión, REBT 2002. RD 842/2002.

Instalaciones de depósitos de Gases licuados. NTE-IDG/1973 .

Reglamento técnico de distribución y utilización de combustibles gaseosos y sus instrucciones técnicas complementarias. RD 919/2006.

Reglamento de instalaciones de gas en locales destinados a usos domésticos, colectivos o comerciales. RD 1853/93.

Reglamento general del servicio público de gases combustibles. D.2913/73.

Instrucción sobre documentación y puesta en servicio de las instalaciones receptoras de gases combustibles. O. 17/12/85.

Reglamento de redes y acometidas de combustibles gaseosos e instrucciones MIG. O. 18/11/74.

Reglamento sobre instalaciones de almacenamiento de gases licuados del petróleo (GLP) en depósitos fijos. O. 29/1/86.

Normes per instal·lacions de gasos liquats del petroli (GLP) amb dipòsits mòbils de capacitat superior a 15 kg. BOE: 11/09/63.

Extracte de les normes a les quals s'han de sotmetre els dipòsits mòbils amb capacitat no superior als 15 kg de gasos liquats del petroli (GLP) i la seva instal·lació. BOE: 12/03/63.

### **3.5.2.4.- Gasoil**

#### **1.- Dipòsits o tancs**

Es defineix com l'element on s'emmagatzema el gasoil pel seu posterior consum. S'anomenen habitualment tancs i es diferencien dels simples recipients perquè han de suportar pressions interiors.

Els elements de la instal·lació de gasoil són els següents: boca de càrrega, dipòsit, cubeta, canalitzacions

#### **Components**

*Els dipòsits poden ser fixos o mòbils:* Els fixos es poden instal·lar: aeris o de superfície, semisoterrats o sota el nivell del terreny (soterrats o en fosa). Els mòbils es poden instal·lar apilats sobre el nivell del terreny o semisoterrats. A més poden ser d'una paret o de doble paret. Els materials poden ser xapa d'acer, polietilè d'alta densitat i plàstic reforçat amb fibra de vidre. Es poden combinar en una paret o en paret doble.

*Boca de càrrega:* està situada en el dipòsit o en un arqueta. Permet la connexió de les mànegues d'alimentació. La cubeta permet retenir eventuais fugues, es defineix per la seva capacitat i dimensions.

## Execució

*Tancs:* Es poden posar dins o fora de les edificacions: A l'interior la capacitat màx. és de 1000m<sup>3</sup>. Per edificis d'habitatges comunitaris només 400litres per habitatge amb plata de recollida amb capacitat del 10%. Fins a 800 litres si tenen cubeta. A l'exterior els tancs s'hauran de col·locar en una cubeta de capacitat: 1 tanc 100% de la capacitat del tanc. Més d'1 tanc el 100% de la capacitat del tanc més gran o el 10% de la suma de totes les capacitats. La seva situació pot ser: Exterior soterrat: la distància des de qualsevol part del tanc als límits de propietat serà  $> 0 = a$  1m. Disposaran d'un sistema de detecció de fugues. La capacitat màx. Per a gasoil soterrat serà de 100m<sup>3</sup>. Exterior de superfície: amb protecció mecànica contra impactes. Els que tenen paret simple han d'estar continguts en cubetes si la seva capacitat és superior a 1000 litres. En cas contrari és admissible una plata amb capacitat del 10% del tanc. Enfonsats poden ser tancades, obertes o semiobertes. Semisoterrats es disposen parcialment enfonsats i recoberts de sorra rentada o inert.

## Verificacions

Les verificacions es realitzaran en tot el que fa referència a la seva execució.

### 2.- Instal·lació tràfec de gasoil

Es defineix com la instal·lació de transport del gasoil des del dipòsit fins al punt de consum.

## Components

*Canalitzacions:* estan definides pel seu material, diàmetre, disposició i traçat. Els materials utilitzats poden ser acer al carboni, coure amb gruixos  $> 0 = 1$ mm i plàstics. Poden anar vistes, ocultes, enterrades i calorifugades.

*Vàlvules:* poden ser de retenció, seguretat, reguladores de pressió, tancament ràpid. I altres components com bomba d'ompliment, bomba de tràfec, grup de pressió i filtre.

### *Control i acceptació*

El material que es farà servir per les conduccions hauran de complir els següents requisits: Resistència química interna i externa als productes petrolífers. Permeabilitat nula als vapors dels productes petrolífers. Resistència mecànica adequada a les pressions de prova.

## Execució

*Canalització d'ompliment:* comença a la boca de càrrega i acaba a l'interior del dipòsit. Serà subterrània amb pendent cap al dipòsit no inferior al 5%. Cal una bomba de càrrega si la distància al camió és superior als 25m o el nivell de combustible del camió està a una cota inferior a la del dipòsit.

*Canalització de ventilació:* comença a l'interior del dipòsit en el qual s'introdueix no més de 2cm i acaba en una te de ventilació amb reixeta talla focs. Si el dipòsit és soterrat o interior de superfície la canalització sortirà a l'exterior fins una altura sobre el nivell del terra no inf. a 2,5m.

*Canalització d'aspiració:* comença a la vàlvula de peu a l'interior del dipòsit, a 10 cm del fons, i acaba al cremador de la caldera. El seu traçat i dispositius s'hauran d'ajustar al sistema d'alimentació.

*Canalització de retorn:* El seu traçat i dispositius s'hauran d'ajustar al sistema d'alimentació. Quan la canalització de retorn acabi en el dipòsit quedarà a 10 cm del fons, i els trams horitzontals hauran de tenir un pendent no inferior a l'1% cap al dipòsit. Haurà d'anar proveït d'un sistema de vàlvules de tancament ràpid que permeti aïllar tots els dipòsits menys aquells als que es vulgui retornar combustible.

*Vàlvula de retenció:* és col·locarà per evitar retorns del combustible.

*Vàlvula de seguretat:* és col·locarà com a precaució contra sobrepressions.

*Vàlvula reguladora de pressió:* és col·locarà per assegurar la pressió correcta en els punts de consum alimentats per sobrepressió.

*Vàlvula de tancament ràpid:* és col·locarà per tallar ràpidament el subministrament de combustible.

## **Verificació**

*Canalitzacions:* es controlaran les rases, profunditat, gruix del llit dels tubs, pendents; material, dimensions i diàmetre segons especificacions.

*Vàlvules:* el material, dimensions i diàmetre segons especificacions.

## **Amidament i abonament**

ml el tub, inclosa part proporcional de retalls i els empalmament que s'hagin de realitzar, juntes i complements, completament instal·lat i comprovat.  
ut les claus i vàlvules de pas, comptador, regulador de pressió, presa de pressió.

## **Normes d'aplicació**

Instrucció Tècnica Complementaria MI-IP-03 i MI-IP 04 "Instalaciones petrolíferas para uso propio". RD 1523/99.

UNE. *Referents a la conduccions d'hidrocarburs:* UNE 10.011, UNE 19.040, UNE 19.041, UNE 19.045, UNE 19.046. *Referents als tancs:* UNE-EN-976-1, UNE 53.432, UNE 53.496, UNE 62.350, UNE 62.351.

### 3.5.3.- Subsistema evacuació

#### **3.5.3.1.- Líquids**

##### 1.- Connexió a xarxa

Es defineix com el conjunt d'elements que componen la connexió a la xarxa de sanejament i la part soterrada des de la sortida de l'edifici. Connecta amb la xarxa de sanejament abocant les aigües pluvials i les aigües negres de l'edifici.

La xarxa interior de l'edifici haurà de ser sempre separativa en pluvials i negres. Quan la xarxa de sanejament pública sigui separativa cada una de les xarxes interiors es connectaran de forma independent. Quan no sigui separativa és farà una connexió final de les xarxes interiors abans de la sortida a l'exterior.

## **Components**

*Tubs:* Poden ser de formigó, PVC o polipropilè.

*Unions i accessoris:* Es faran servir en entroncaments, canvis de direcció i empalmaments. El material serà el mateix que el tub.

*Pericons:* Es poden fer "in situ" amb obra o prefabricats de plàstic o formigó.

*Pous de registre o resalt:* Es poden fer "in situ" amb obra o prefabricats de formigó.

*Característiques tècniques mínimes.*

Resistència a l'agressivitat de les aigües, impermeabilitat total als líquids i gasos, resistència a les càrregues externes, flexibilitat per absorbir moviments.

*Control i acceptació*

Tubs, unions i accessoris: el material, dimensions i diàmetre segons especificacions.  
Pericons, pous i tapes de registre: disposició, material, dimensions.

## **Execució**

*Generalitats*

La connexió a xarxa s'executarà segons el que estableixi el projecte, a la legislació vigent aplicable, a les normes de bona construcció i a les instruccions de la D. F. En general l'execució de la xarxa de connexió es realitzarà de manera que s'aconsegueixin els objectius previstos en el projecte sense malmetre ni deteriorar la resta de l'edifici, evitant sorolls molestos, procurant les condicions necessàries per la llarga durabilitat de la instal·lació així com les millors condicions pel seu manteniment i conservació.

Les rases han de seguir el traçat correcte alineat en planta i rasant uniforme. Es tindran en compte les distàncies mínimes dels tubs amb altres instal·lacions com ara aigua, gas, electricitat alta o baixa i telefonia, etc. complint amb la normativa vigent.

*Tubs soterrats: Col·locació sobre fons de rasa.* El pendent mínim serà d'un 2%. Aniran per sota de la xarxa d'aigua potable.

El tub ha de seguir les alineacions indicades a la DT. Ha de quedar a la rasant prevista i amb el pendent definit per a cada tram. La junta entre els tubs és correcte si els diàmetres interiors queden alineats. S'accepta un ressalt  $\leq 3$  mm. Els junts han de ser estancs a la pressió de prova, han de resistir els esforços mecànics i no han de produir alteracions apreciables en el règim hidràulic de la canonada. El pas a través d'elements estructurals s'ha de protegir amb un contratub de secció més gran. Han de quedar centrats i alineats dins de la rasa. La solera ha de quedar plana, anivellada i a la fondària prevista a la DT. Ha de tenir el gruix mínim previst sota la directriu inferior del tub. La canonada ha de quedar protegida dels efectes de les càrregues exteriors, del trànsit (en el seu cas), inundacions de la rasa i de les variacions tèrmiques. Un cop instal·lada la canonada, i abans del reblert de la rasa, han de quedar fetes

satisfactòriament les proves de pressió interior i d'estanquitat en els trams que especifiqui la DF. Per damunt del tub s'ha de fer un reblert de terres compactades, que han de complir l'especificat en el seu plec de condicions. Distància de la generatriu superior del tub a la superfície: amb trànsit rodat:  $\geq 100$  cm, sense trànsit rodat:  $\geq 60$  cm. Amplària de la rasa:  $\geq$  diàmetre exterior + 50 cm. Pressió de la prova d'estanquitat:  $\leq 1$  kg/cm<sup>2</sup>. El llit d'assentament ha de reblir de formigó la rasa fins a mig tub en el cas de tubs circulars i fins a 2/3 del tub en el cas de tubs ovoides. El formigó ha de ser uniforme i continu. No ha de tenir esquerdes o defectes de formigonament com ara disgregacions o buits a la massa.

*PVC.*La franquícia entre el tub i el contratub s'ha d'ataconar amb massilla. Les unions entre els tubs han de ser encolades o amb junt tòric, segons el tub utilitzat. El clavegueró no ha de tenir, en el sentit del recorregut descendent, reduccions de secció en cap punt.

*Polipropilè.*El llit d'assentament ha de reblir de formigó la rasa fins a 10 cm per sobre de la generatriu superior del tub. El formigó ha de ser uniforme i continu. No ha de tenir esquerdes o defectes de formigonament com ara disgregacions o buits a la massa. Els tubs que s'utilitzin soterrats han de ser de la sèrie BD, amb una rigidesa anular SN  $\geq 4$ KN/m<sup>2</sup>. Si els tubs o els accessoris són de PP homopolímer, s'han d'instal·lar a temperatura superior a 5°C. Els tubs s'han de calçar i recolzar per a impedir el seu moviment.

*Unions i accessoris:* El material serà el mateix que el tub i es seguiran les especificacions tècniques del fabricant.

*Pericons d'obra:* El pericó "in situ" ha d'estar format amb parets de peces ceràmiques, sobre solera de formigó. Els pericons amb tapa fixa han d'estar tapats amb encadellat ceràmic collat amb morter. La solera ha de quedar plana i al nivell previst. En els pericons no sifònics, la solera ha de formar pendent per a afavorir l'evacuació. El punt de connexió ha d'estar al mateix nivell que la part inferior del tub de desguàs. Les parets han de ser planes, aplomades i han de quedar travades per filades alternatives. Les peces ceràmiques s'han de col·locar a trencajunt i les filades han de ser horitzontals. La superfície interior ha de quedar revestida amb un arrebossat de gruix uniforme, ben adherit a la paret i acabada amb un lliscat de pasta de pòrtland. El revestiment sec ha de ser llis, sense fissures o d'altres defectes. Tots els angles interiors han de quedar arrodonits. El pericó ha d'impedir la sortida de gasos a l'exterior. Gruix de la solera:  $\geq 10$  cm. Gruix de l'arrebossat:  $\geq 1$  cm. Pendent interior d'evacuació en pericons no sifònics:  $\geq 1,5\%$ . Toleràncies d'execució: Aplomat de les parets:  $\pm 10$  mm, planor de la fàbrica:  $\pm 10$  mm/m, planor de l'arrebossat:  $\pm 3$  mm/m. S'ha de treballar a una temperatura entre 5°C i 35°C sense pluja. Les peces ceràmiques per col·locar han de tenir la humitat necessària per tal que no absorbeixin l'aigua del morter. L'arrebossat s'ha d'aplicar pressionant amb força sobre l'obra de ceràmica quan aquesta obra hagi aconseguit el 70% de la resistència prevista. Abans s'ha d'humitejar la superfície.

*Pous de registre o resalt: Pous "in situ"* .La solera ha de quedar anivellada i a la fondària prevista a la DT, excepte la zona de la mitja canya que ha de quedar plana. El formigó ha de ser uniforme i continu. No ha de tenir esquerdes o defectes de formigonat com ara disgregacions o buits a la massa. La secció de la solera no ha de quedar disminuïda en cap punt. Resistència característica estimada del formigó al cap de 28 dies (Fest):  $\geq 0,9 \times F_{ck}$ . *Solera formigó:* Toleràncies d'execució: Desviació

lateral: línia de l'eix:  $\pm 24$  mm, dimensions interiors:  $\pm 5 D$ ,  $< 12$  mm. Nivell soleres:  $\pm 12$  mm. Gruix (e):  $e \leq 30$  cm:  $+ 0,05 e$  ( $\leq 12$  mm),  $- 8$  mm,  $e > 30$  cm:  $+ 0,05 e$  ( $\leq 16$  mm),  $- 0,025 e$  ( $\leq -10$  mm) Planor:  $\pm 10$  mm/m. La temperatura ambient per a formigonar ha d'estar entre  $5^{\circ}\text{C}$  i  $40^{\circ}\text{C}$ . El formigó s'ha de posar a l'obra abans que s'iniciï el seu adormiment. L'abocada s'ha de fer de manera que no es produeixin disgregacions. S'ha de compactar. Els treballs s'han de realitzar amb el pou lliure d'aigua i terres engrunades. *Parets per a pous:* Els treballs s'han de fer a una temperatura ambient entre  $5^{\circ}\text{C}$  i  $35^{\circ}\text{C}$ , sense pluja. Les peces prefabricades de formigó s'han de col·locar sense que rebin cops. Per parets de maó: Els maons per col·locar han de tenir la humitat necessària per tal que no absorbeixin l'aigua del morter. L'obra s'ha d'aixecar per filades senceres. Els arrebossats s'han d'aplicar un cop sanejades i humitejades les superfícies que els han de rebre. El lliscat s'ha de fer en una sola operació.

## Verificacions

*Tubs:* Profunditat, pendents i gruix del llit de recolzament.

*Pericons i pous de registre o resalt:* Disposició, acabat interior, segellat.

## Amidament i abonament

ml el tub, inclosa la part proporcional de juntes i complements, completament instal·lat i comprovat.

$\text{m}^3$  el llit dels tubs, l'anivellament el reblert i el compactat completament acabat, solera dels pous de registre.

ut pericons i tapes de registre.

$\text{m}^2$  parets del pou de registre.

## Normes d'aplicació

Codi Tècnic de l'Edificació. RD 314/2006. DB HS 5 i Normes de referència de l'Apèndix C.

Criteris ambientals i d'ecoeficiència en els edificis. D 21/2006.

Instrucción de Hormigón Estructural (EHE). RD 2661/1998.

Pliego de Prescripciones Técnicas Generales de Tuberías de Saneamiento de Poblaciones. Orden 15/09/1986.

Norma 5.1.-IC: Drenaje. Orden 21/06/1965.

Instrucción de carreteras 5.2-IC: Drenaje superficial. Orden 14/05/1990.

UNE. UNE-EN 1451-1:1999 Sistemas de canalización en materiales plásticos para evacuación de aguas residuales (a baja y a alta temperatura) en el interior de la estructura de los edificios. Polipropileno (PP). Parte 1: Especificaciones para tubos, accesorios y el sistema.

### 2.- Recollida d'aigües grises, negres i pluvials

Es defineix com el conjunt d'elements que componen la instal·lació interior abans de la connexió a la xarxa de sanejament. La xarxa interior de l'edifici haurà de ser sempre separativa en pluvials i negres. Quan la xarxa de sanejament pública sigui separativa cada una de les xarxes interiors es connectaran de forma independent. Quan no sigui separativa és farà una connexió final de les xarxes interiors abans de la sortida a l'exterior.

## Components

*Tancaments hidràulics:* Poden ser: sifons individuals a cada aparell, caixes sifòniques amb varis aparells, bonera sifònica o pericons sifònics.

*Tubs de petita evacuació:* Corresponen als tubs que connecten l'aparell sanitari amb el baixant més proper. Poden ser de PVC o polipropilè.

*Col·lectors:* Són els tubs que tenen el seu recorregut horitzontal. Poden ser de: PVC o polipropilè. Aniran penjats del forjat.

*Baixants:* Són els tubs que tenen el seu recorregut vertical. Per aigües negres i grises poden ser de: PVC o polipropilè. Per aigües pluvials poden ser de coure, planxa d'acer galvanitzat, zinc o amb peces de ceràmica.

*Ventilacions:* Es disposarà de ventilació tan a la xarxa d'aigües residuals com a la pluvial. Poden ser primària, secundària, terciària i amb vàlvules d'aireació-ventilació.

*Canals:* Correspon al traçat horitzontal de la recollida d'aigües pluvials. Poden ser de coure, planxa d'acer galvanitzat, zinc o amb peces de ceràmica.

*Pericons:* Poden ser de pas, a peu de baixant, sifònics.

*Boneres i reixes de desguàs:* S'utilitzen per recollir i evacuar les aigües acumulades al terra dels locals humits i a les cobertes.

*Separador de greixos:* S'utilitzarà per separar greixos, olis i/o fangs que procedeixin de cuines o garatges.

*Sistema de bombeig i sobreelevació:* S'instal·larà quan hi hagi part de la instal·lació interior o tota per sota de la cota del punt de connexió a la xarxa de sanejament.

*Vàlvules antiretorn de seguretat:* S'instal·laran per prevenir les possibles inundacions quan la xarxa exterior de sanejament es sobrecarregui. Es situaran en llocs de fàcil accés pel seu registre i manteniment.

*Característiques tècniques mínimes.*

Resistència a l'agressivitat de les aigües, impermeabilitat total als líquids i gasos, resistència a les càrregues externes, flexibilitat per absorbir moviments.

*Control i acceptació*

Tubs, unions i accessoris: el material i el seu acabat, dimensions i diàmetre segons especificacions.

Pericons, pous i tapes de registre: disposició, material, dimensions.

Emmagatzematge: Les peces han d'estar apilades en posició horitzontal sobre superfícies planes i en llocs protegits contra impactes.



## Execució

### *Condicions prèvies*

En general l'execució de la instal·lació interior es realitzarà de manera que s'aconsegueixin els objectius previstos en el projecte sense malmetre ni deteriorar la resta de l'edifici, evitant sorolls molestos, procurant les condicions necessàries per a la llarga durabilitat de la instal·lació així com les millors condicions pel seu manteniment i conservació.

Abans de començar els treballs de muntatge, es farà un replanteig previ que ha de ser aprovat per la DF. Tots els elements s'han d'inspeccionar abans de la seva col·locació. Han d'estar en perfecte estat i no haver rebut cops en el seu transport.

La seva instal·lació no ha d'alterar les característiques dels elements.

### *Tancaments hidràulics.*

**Sifons individuals a cada parell:** Ha de tenir un dispositiu roscat de registre en el seu punt més baix i connexions per al desguàs i l'aparell sanitari en els seus extrems. El tancament hidràulic del sífó ha de tenir una alçària mínima de 50 mm. No ha de tenir esquerdes, porus, zones resseques ni d'altres desperfectes superficials. **Caixa sífònica:** Ha de ser estanca al servei. Ha de quedar anivellada i fixada sòlidament al suport. **Toleràncies:** posició:  $\pm 20$  mm, nivell:  $\pm 1$  mm. Si és amb tapa la cara inferior de la tapa ha de quedar al mateix nivell que el paviment. El junt entre el paviment i la caixa sífònica ha de quedar cobert per la tapa. Si és amb reixeta la cara superior de la reixeta ha de quedar al mateix nivell que el paviment. La posició ha de ser la fixada a la DT. **Bonera sífònica:** No s'ha de treballar amb pluja intensa, neu o vent superior a 50 km/h. En aquests supòsits, s'ha d'assegurar l'estabilitat de l'equip. Si és un element col·locat amb goma termoplàstica s'ha de treballar a una temperatura superior a  $-5^{\circ}\text{C}$  i sense pluja. La bonera s'ha de soldar sobre un reforç de làmina bituminosa, que ha d'estar adherida a la solera, escalfant-la prèviament en la zona corresponent al perímetre de la bonera, i fixant-la a pressió sobre la làmina. Si es col·loca amb morter s'ha de treballar a una temperatura ambient que oscil·li entre els  $5^{\circ}\text{C}$  i els  $40^{\circ}\text{C}$ . El morter ha de formar una mescla homogènia que s'ha d'utilitzar abans d'iniciar l'adormiment. S'ha d'aplicar sobre superfícies netes. Si el suport és absorbent s'ha d'humitejar abans d'estendre el morter. **Pericons sífònics.** S'ha de treballar a una temperatura entre  $5^{\circ}\text{C}$  i  $35^{\circ}\text{C}$  sense pluja. Les peces ceràmiques per col·locar han de tenir la humitat necessària per tal que no absorbeixin l'aigua del morter. L'arrebossat s'ha d'aplicar pressionant amb força sobre l'obra de ceràmica quan aquesta obra hagi aconseguit el 70% de la resistència prevista. Abans s'ha d'humitejar la superfície.

**Tubs de petita evacuació:** El ramal muntat ha de ser estanc. No han de quedar sense subjecció les distàncies superiors a 70 cm. El ramal no ha de tenir, en el sentit del recorregut descendent, reduccions de secció en cap punt. El pas a través d'elements estructurals ha de tenir una franquícia entre 10 i 15 mm que s'ha d'ataconar amb massilla elàstica. Els trams instal·lats mai no han de ser horitzontals o en contrapendent. Si un desguàs de plom es connecta a un tub de PVC, s'ha de soldar al seu extrem un anell de llautó. La connexió ha de portar interposada un anell de cautxú i ha de quedar segellada amb massilla elàstica. **Pendent:**  $\geq 2,5\%$ . **Radi interior de les curvatures:**  $\geq 1,5 \times D$  tub. El procés d'instal·lació no ha d'alterar les característiques de l'element.

**Col·lectors :** Penjats de sostre. El clavegueró muntat ha de quedar fixat sòlidament a l'obra, amb el pendent determinat per a cada tram. Ha de ser estanc a una pressió  $\geq$

2 kg/cm<sup>2</sup>. Els tubs s'han de subjectar per mitjà d'abraçadores, repartides a intervals regulars. Els trams muntats mai no han de ser horitzontals o en contrapendent. Pendent:  $\geq 2\%$ . Distància entre les abraçadores:  $\leq 150$  cm. Franquícia entre el tub i el contratub: 10 - 15 mm. No s'han de manipular ni corbar els tubs. Els canvis direccionals i les connexions s'han de fer per mitjà de peces especials. Tots els talls s'han de fer perpendicularment a l'eix del tub.

*Baixants:* El baixant muntat ha de quedar aplomat i fixat sòlidament a l'obra, però separat del parament per tal de permetre fer posteriors reparacions o acabats, i per evitar que les possibles condensacions del tub no malmetin el parament. Ha de ser estanc. Els tubs s'han de subjectar per mitjà d'abraçadores encastables, una sota la valona (si es tracta de PVC) i la resta a intervals regulars. El pes d'un tub no ha de gravitar sobre el tub inferior. Les unions entre els tubs s'han de fer seguint les instruccions del fabricant. Les unions entre les peces de ceràmica s'han de fer amb morter. El baixant no ha de tenir, en el sentit del recorregut descendent, reduccions de secció en cap punt. Si els baixants van vistos i es preveu un cert risc d'impacte es protegiran adequadament per a aquest fi. El pas a través d'elements estructurals s'ha de protegir amb un contratub de secció més gran. La franquícia entre el tub i el contratub, i entre el tub i la valona s'ha d'ataconar amb massilla. Si l'alçada del baixant és de més de 10 plantes, caldrà interrompre la seva vertical per tal de disminuir l'impacte de caiguda. La desviació es farà amb peces especials i l'angle de desviació serà de 60°. Els trams instal·lats mai no han de ser horitzontals o en contrapendent. Nombre d'abraçadores per tub:  $\geq 2$ . Distància entre les abraçadores:  $\leq 150$  cm. Toleràncies d'execució: desploms verticals:  $\leq 1\%$ ,  $\leq 30$  mm. Per a fer la unió dels tubs no s'han de forçar ni deformar els extrems. No s'han de manipular ni corbar els tubs de PVC, planxa, zinc, titani o coure. Els canvis direccionals i les connexions s'han de fer per mitjà de peces especials o també amb unions soldades en el cas de baixants de planxa, zinc, titani o coure. Tots els talls s'han de fer perpendicularment a l'eix del tub. Les peces de ceràmica han de tenir la humitat necessària per tal que no absorbeixin l'aigua del morter.

*Ventilacions:* La seva execució correspon al mateix que fa referència als baixants. Si la ventilació és primària tindrà el mateix diàmetre que el baixant que serveix i portarà l'accessori estàndard que garanteixi l'estanquitat permanent del remat entre l'impermeabilitzat i el tub. Si la ventilació és secundària el diàmetre de la columna de ventilació serà com a mínim igual a la meitat del diàmetre del baixant que serveix. Si la ventilació és terciària el diàmetre de la columna és el corresponent a la taula 4.11 del DB-HS5 de Salubritat del CTE.

*Canals:* Generalitats. No s'ha de treballar amb pluja intensa, neu o vent superior a 50 km/h. En aquests supòsits, s'ha d'assegurar l'estabilitat de l'equip. La col·locació dels trams de la canal s'ha de començar pel punt més baix del recorregut. El seu pendent mínim serà del 0,5%. PVC. Els canvis de direcció han d'estar fets amb peces especials. Mai s'han de fer per escalfament o deformació de la canal. La unió entre els trams de la canal s'ha de fer de manera que en quedi assegurada l'estanquitat. La unió entre els trams de la canal s'ha de fer a pressió amb peces del mateix material. Les unions entre les canals i els baixants han d'anar soldades amb soldadura química. Distància entre suports  $\leq 70$  cm, entre junts de dilatació  $\leq 1200$  cm. Planxa. L'encavalcament de les làmines, en la canal de planxa, s'ha de fer protegint l'element en el sentit del recorregut de l'aigua. Els junts de dilatació han de ser estancs. Les planxes han de quedar col·locades de forma que es puguin moure lliurement en tots els sentits, respecte el suport. Les fixacions han de ser de metall compatible amb el de la planxa.

Els junts entre les peces de planxa de zinc, s'han de soldar amb estany. Les unions entre les canals i els baixants han d'anar soldades amb soldadura d'estany, a la canal de planxa de zinc. Distància entre suports  $\leq 50$  cm, entre junts de dilatació  $\leq 600$  cm. Encavalcament entre làmines a la canal de planxa: 5 cm. S'ha d'evitar el contacte directe de la planxa de coure amb el ferro, zinc, alumini, acer galvanitzat o fosa i la fusta de cedre. S'ha d'evitar el contacte directe de la planxa de zinc o plom amb el guix, els morters de ciment pòrtland frescos i les fustes dures (roure, castanyer, teca, etc.). En el cas del zinc, a més, cal evitar el contacte amb la calç, l'acer no galvanitzat i el coure sense estanyar. S'ha d'evitar el contacte directe de l'acer galvanitzat amb el guix, els ciments pòrtland frescos, la calç, les fustes dures (roure, castanyer, teca, etc.) i l'acer sense protecció contra la corrosió. Toleràncies d'execució: pendent:  $\pm 2$  mm/m,  $\pm 10$  mm/total, encavalcament entre les làmines en la canal de planxa:  $\pm 2$  mm. Alineació respecte al plànol de façana: planxa:  $\pm 5$  mm/m,  $\pm 10$  mm/total, PVC, ceràmica:  $\pm 5$  mm/m,  $\pm 10$  mm/total. Peces ceràmiques. Les peces han de cavalcar entre elles, la vora de la peça en contacte amb el ràfec, ha de quedar encastada per sota de les peces que formen el ràfec i collada al suport amb morter. El sentit d'encavalcament ha de protegir l'element dels vents dominants i del recorregut d'aigua. Encavalcament de les peces:  $\geq 10$  cm. Toleràncies d'execució: encavalcaments: - 0 mm, + 20 mm. Les peces per col·locar han de tenir la humitat necessària per tal que no absorbeixin l'aigua del morter. Quan s'hagin de tallar peces, el tall ha de ser recte i l'aresta viva, sense escantonaments.

*Pericons:* Ha d'estar format amb parets de peces ceràmiques, sobre solera de formigó. Els pericons amb tapa fixa han d'estar tapats amb encadellat ceràmic collat amb morter. La solera ha de quedar plana i al nivell previst. En els pericons no sifònics, la solera ha de formar pendent per a afavorir l'evacuació. En el punt de connexió ha d'estar al mateix nivell que la part inferior del tub de desguàs. Les parets han de ser planes, aplomades i han de quedar travades per filades alternatives. Les peces ceràmiques s'han de col·locar a trencajunt i les filades han de ser horitzontals. La superfície interior ha de quedar revestida amb un arrebossat de guix uniforme, ben adherit a la paret i acabada amb un lliscat de pasta de pòrtland. El revestiment sec ha de ser llis, sense fissures o d'altres defectes. Tots els angles interiors han de quedar arrodonits. El pericó ha d'impedir la sortida de gasos a l'exterior. Gruix de la solera:  $\geq 10$  cm. Gruix de l'arrebossat:  $\geq 1$  cm. Pendent interior d'evacuació en pericons no sifònics:  $\geq 1,5\%$ . Toleràncies d'execució: aplomat de les parets:  $\pm 10$  mm, planor de la fàbrica:  $\pm 10$  mm/m, planor de l'arrebossat:  $\pm 3$  mm/m. S'ha de treballar a una temperatura entre  $5^{\circ}\text{C}$  i  $35^{\circ}\text{C}$  sense pluja. Les peces ceràmiques per col·locar han de tenir la humitat necessària per tal que no absorbeixin l'aigua del morter. L'arrebossat s'ha d'aplicar pressionant amb força sobre l'obra de ceràmica quan aquesta obra hagi aconseguit el 70% de la resistència prevista. Abans s'ha d'humitejar la superfície.

*Boneres:* La tapa i els seus accessoris han de quedar correctament col·locats i subjectats a la bonera, amb els procediments indicats pel fabricant. En la bonera de goma termoplàstica, la làmina impermeable només ha de cavalcar sobre la plataforma de base de la bonera, i no ha de penetrar dins del tub d'aquesta. La bonera de fosa col·locada amb morter, ha de quedar enrasada amb el paviment del terrat. La base de la bonera de PVC, ha de quedar fixada al suport amb cargols i tacs d'expansió. La bonera de PVC o goma termoplàstica s'ha de fixar al baixant amb soldadura química. Toleràncies d'execució: nivell entre la bonera de fosa i el paviment:  $\pm 5$  mm. No s'ha de treballar amb pluja intensa, neu o vent superior a 50 km/h. Elements de goma termoplàstica. S'ha de treballar a una temperatura superior a  $-5^{\circ}\text{C}$  i sense pluja. La bonera s'ha de soldar sobre un reforç de làmina bituminosa, que ha d'estar adherida a

la solera, escalfant-la prèviament en la zona corresponent al perímetre de la bonera, i fixant-la a pressió sobre la làmina. Element col·locat amb morter. S'ha de treballar a una temperatura ambient que oscil·li entre els 5°C i els 40°C. El morter ha de formar una mescla homogènia que s'ha d'utilitzar abans d'iniciar l'adormiment. S'ha d'aplicar sobre superfícies netes. Si el suport és absorbent s'ha d'humitejar abans d'estendre el morter.

*Canal de recollida amb reixa de desguàs:* Canal. La solera ha de quedar plana, anivellada i a la fondària prevista a la DT. La caixa ha de quedar aplomada i ben assentada sobre la solera. El nivell del coronament ha de permetre la col·locació del bastiment i de la reixa enrasats amb el paviment o zona adjacent sense sobresortir d'ella. El forat per al pas del tub de desguàs ha de quedar preparat. La caixa acabada ha d'estar neta de qualsevol tipus de residu. Toleràncies d'execució: nivell de la solera:  $\pm 20$  mm, aplomat total:  $\pm 5$  mm, planor:  $\pm 5$  mm/m, escairat:  $\pm 5$  mm respecte el rectangle teòric. S'ha de treballar a una temperatura ambient que oscil·li entre els 5°C i els 40°C, sense pluja. Reixa. El bastiment o la reixa fixa col·locat ha de quedar ben assentat sobre les parets de l'element drenant, anivellades abans amb morter. Ha d'estar sòlidament fixat amb potes d'ancoratge. Aquestes no han de sobresortir de les parets de l'element drenant. La part superior del bastiment i de la reixa han de quedar al mateix pla que el paviment perimetral, i han de mantenir el seu pendent. La reixa, quan no hagi de quedar fixa, ha de quedar recolzada sobre el bastiment a tot el seu perímetre. La reixa col·locada no ha de tenir moviments que puguin provocar el seu trencament per impacte o bé produir sorolls. Les reixes practicables han d'obrir i tancar correctament. El filtre ha de quedar correctament col·locat i subjectat a la bonera, amb els procediments indicats pel fabricant. Toleràncies d'execució: guerxament:  $\pm 2$  mm, nivell entre el bastiment o la reixa i el paviment:  $- 10$  mm,  $+ 0$  mm. El procés de col·locació no ha de produir desperfectes, ni ha de modificar les condicions exigides pel material.

*Separador de greixos:* Pericó separador d'hidrocarburs. Ha de quedar anivellat i fixat sòlidament al suport o a la base. Ha de ser estable a les càrregues estàtiques i dinàmiques a les que estarà sotmesa en condicions de servei. Les tapes de registre han de ser accessibles i han de permetre les operacions de manteniment, neteja i extracció de productes del seu interior. Toleràncies: posició:  $\pm 20$  mm, nivell:  $\pm 1$  mm. Si el muntatge és soterrat: La cara superior de la tapa ha de quedar al mateix nivell que el paviment. El junt entre el paviment i la caixa sifònica ha de quedar cobert per la tapa.

*Sistema de bombeig i sobreelevació:* La canonada d'evacuació s'ha de connectar al tub d'impulsió, i el motor a la línia d'alimentació elèctrica. La canonada d'evacuació ha de ser, com a mínim, del mateix diàmetre que el tub d'impulsió de la bomba. La bomba ha de quedar al fons del pou amb el motor a la superfície units per un eix de transmissió. La canonada d'impulsió ha d'anar paral·lela a l'eix des de la bomba fins a la superfície. Les canonades no han de transmetre cap tipus d'esforç a la bomba. Les unions han de ser completament estanques. S'ha de comprovar si la tensió del motor correspon a la disponible i si gira en el sentit convenient. L'estanquitat de les unions s'ha de realitzar mitjançant els junts adequats.

*Vàlvules antiretorn de seguretat:* La vàlvula ha de quedar de manera que el sentit de circulació del fluid sigui horitzontal o cap amunt. Els eixos de la vàlvula i de la canonada han de quedar alineats. S'ha de deixar connectada a la xarxa corresponent. Les connexions han de ser estanques a la pressió de treball. La posició ha de ser la

reflectida a la DT o, en el seu defecte, la indicada per la DF. Toleràncies d'instal·lació: posició:  $\pm 30$  mm. Si va muntada en pericó la distància entre la vàlvula i el fons del pericó ha de ser la necessària perquè pugui girar el cos un cop desmuntat l'eix d'accionament del sistema de tancament. Si va muntada superficialment, la distància entre la vàlvula i la paret ha de ser la necessària per a que pugui girar el cos, un cop desmuntat l'eix d'accionament del sistema de tancament. Les unions amb la canonada han de quedar segellades mitjançant cintes d'estanquitat adequades. L'enroscada, en el seu cas, s'ha de fer sense forçar ni malmetre la rosca. Abans de la instal·lació de la vàlvula s'han de netejar l'interior dels tubs i les rosques d'unió. Els protectors de les rosques amb que van proveïdes les vàlvules només s'han de treure en el moment d'executar les unions.

### *Control i acceptació*

Connexions, soldadures, segellats, ancoratges i distàncies entre suports.  
Distància mín. encreuaments amb altres instal·lacions.

### **Verificacions**

Proves d'estanquitat parcial, als aparells, verificant temps de desguàs, els sifons, sorolls i comprovació dels tancaments hidràulics.

Estanquitat: a la xarxa horitzontal a cada tram de tub, unions i entroncaments. Els pericons i pous s'ompliran d'aigua per comprovar l'estanquitat. Les proves d'estanquitat total es poden fer amb aigua, aire o fum.

### **Amidament i abonament**

ml tubs petita evacuació, col·lectors, baixants, canals, canals amb reixa.  
ut pericons, boneres, separadors de greixos, bombes, vàlvules.

### **Normes d'aplicació**

Codi Tècnic de l'Edificació. RD 314/2006. DB HS 5 i Normes de referència de l'Apèndix C.

Criteris ambientals i d'ecoeficiència en els edificis. D 21/2006.

UNE. Tuberías de fundición según normas UNE EN 545:2002, UNE EN 598:1996, UNE EN 877:2000. Tuberías de PVC según normas UNE EN 1329-1:1999, UNE EN 1401-1:1998, UNE EN 1453-1:2000, UNE EN 1456-1:2002, UNE EN 1566-1:1999. Tuberías de polipropileno (PP) según norma UNE EN 1852-1:1998. Tuberías de gres según norma UNE EN 295-1:1999. Tuberías de hormigón según norma UNE 127010:1995 EX. Instrucción de Hormigón Estructural, EHE. RD 2661/1998.

Pliego de Prescripciones Técnicas Generales de Tuberías de Saneamiento de Poblaciones. Orden 15/09/1986.

Norma 5.1.-IC: Drenaje. Orden 21/06/1965.

Instrucción de carreteras 5.2-IC: Drenaje superficial. Orden 14/05/1990.

#### *Peces d'acer galvanitzat:*

UNE. UNE 7183:1964 Método de ensayo para determinar la uniformidad de los recubrimientos galvanizados, aplicados a materiales manufacturados de hierro y acero.

UNE 37501:1988 Galvanización en caliente. Características y métodos de ensayo.

#### *Canal exterior d'acer galvanitzat:*

UNE. UNE 36130:1991 Bandas (chapas y bobinas), de acero bajo en carbono, galvanizadas en continuo por inmersión en caliente para conformación en frío. Condiciones técnicas de suministro.

*Sobre llit d'assentament de formigó:*

Instrucción de Hormigón Estructural, EHE. RD 2661/1998.

UNE. UNE-EN 1451-1:1999 Sistemas de canalización en materiales plásticos para evacuación de aguas residuales (a baja y a alta temperatura) en el interior de la estructura de los edificios. Polipropileno (PP). Parte 1: Especificaciones para tubos, accesorios y el sistema.

Pliego de prescripciones técnicas generales para obras de carreteras y puentes, PG 3/75. Orden 6/02/1976, Orden FOM/1382/2002.

### 3.- Depuració

Es defineix com la instal·lació de tractament d'aigües residuals de tipus domèstic, procedents de la xarxa d'evacuació o sanejament.

#### **Components**

*Cambra de greixos:* Rep les aigües residuals no fecals. S'utilitza per la separació de greixos i olis.

*Fosa sèptica:* Rep les aigües provinents del pou de registre. Està formada per 3 compartiments.

*Fosa de decantació-digestió:* Rep l'aigua residual, provinent del pou de registre.

*Rasa filtrant:* S'utilitza si els terrenys són permeables per a la depuració per aireació.

*Pous filtrants.* Rep el flux provinent del pericò de repartiment.

*Filtres de sorra:* S'utilitza per a la depuració per aireació i per a la decantació de matèries orgàniques.

*Pous de registre:* Rep les aigües residuals fecals i les provinents de la cambra de greixos.

*Pericons de repartiment:* Rep el flux provinent de la fosa sèptica.

*Tubs i accessoris:* Són els tubs que condueixen les aigües residuals a l'interior de les plantes depuradores.

*Bombes d'elevació:* S'utilitza quan la cota d'entrada sigui més gran que la cota de connexió a la xarxa o per l'elevació de les aigües  
*Característiques tècniques mínimes.*

Resistència a l'agressivitat de les aigües, impermeabilitat total als líquids i gasos. Els tubs, resistència a les càrregues externes, flexibilitat per absorbir moviments.

#### *Control i acceptació*

Tubs, accessoris i bombes: el material, dimensions i diàmetre segons especificacions.

Pericons, foses i resta d'elements: disposició, material i dimensions.

## **Execució**

### *Generalitats*

La connexió a xarxa s'executarà segons el que estableixi el projecte, a la legislació vigent aplicable, a les normes de bona construcció i a les instruccions de la DF. En general l'execució de la instal·lació es realitzarà de manera que s'aconsegueixin els objectius previstos en el projecte sense malmetre ni deteriorar la resta de l'edifici, evitant sorolls molestos, procurant les condicions necessàries per a la llarga durabilitat de la instal·lació així com les millors condicions pel seu manteniment i conservació. Les rases han de seguir el traçat correcte alineat en planta i rasant uniforme. Es tindran en compte les distàncies mínimes dels tubs amb altres instal·lacions com ara aigua, gas, electricitat alta o baixa i telefonia, etc. complint amb la normativa vigent.

*Cambra de greixos:* Ha de quedar anivellat i fixat sòlidament al suport o a la base. Ha de ser estable a les càrregues estàtiques i dinàmiques a les que estarà sotmesa en condicions de servei. Les tapes de registre han de ser accessibles i han de permetre les operacions de manteniment, neteja i extracció de productes del seu interior. Toleràncies: posició:  $\pm 20$  mm, nivell:  $\pm 1$  mm. Si el muntatge és soterrat: La cara superior de la tapa ha de quedar al mateix nivell que el paviment. El junt entre el paviment i la caixa sifònica ha de quedar cobert per la tapa.

*Fosa sèptica, fosa de decantació-digestió:* Es situarà sotterrada amb un llosa superior a una profunditat de 60cm respecte a la superfície del terreny. La solució constructiva pot substituir-se per una prefabricada que permeti obtenir els mateixos resultats.

*Rasa filtrant:* El seu pendent estarà comprès entre el 15% i el 30%. La longitud serà com a màxim de 30m. La distància mínima entre eixos de les rases serà de 2m. El pendent dels tubs dels filtres de sorra serà constant i estarà compresa entre el 15% i el 30%. Si no es construeix in situ el filtre de sorra es pot substituir per un prefabricat que permeti obtenir els mateixos resultats.

## **Verificacions**

*Tubs i rases:* Profunditat, pendents, replè i gruix del llit de recolzament.

*Pericons i pous:* Disposició, acabat interior, segellat, tapes de registre.

*Filtres:* Granulometria de l'àrid.

## **Amidament i abonament**

ml el tub i rases, inclosa la part proporcional de juntes i complements, completament instal·lat i comprovat.

m<sup>3</sup> el llit dels tubs, l'anivellament el reomplert i el compactat completament acabat, solera dels pous de registre, filtres.

ut pericons i tapes de registre, bombes.

m<sup>2</sup> parets i soleres del pou de registre i fosa.

## Normes d'aplicació

Codi Tècnic de l'Edificació. RD 314/2006. DB HS 5 i Normes de referència de l'Apèndix C.

UNE. Tuberías de PVC según normas UNE EN 1329-1:1999, UNE EN 1401-1:1998, UNE EN 1453-1:2000, UNE EN 1456-1:2002, UNE EN 1566-1:1999. Tuberías de hormigón según norma UNE 127010:1995 EX. Real Decreto 2661/1998, de 11 de diciembre, por el que se aprueba la Instrucción de Hormigón Estructural (EHE). UNE-EN 1451-1:1999 Sistemas de canalización en materiales plásticos para evacuación de aguas residuales (a baja y a alta temperatura) en el interior de la estructura de los edificios. Polipropileno (PP). Parte 1: Especificaciones para tubos, accesorios y el sistema.

Pliego de Prescripciones Técnicas Generales de Tuberías de Saneamiento de Poblaciones. Orden 15/09/1986.

Norma 5.1.-IC: Drenaje. Orden 21/06/1965.

Instrucción de carreteras 5.2-IC: Drenaje superficial. Orden 14/05/1990.

Instrucción de Hormigón Estructural, EHE. RD 2661/1998.

Pliego de prescripciones técnicas generales para obras de carreteras y puentes (PG 3/75). Orden 6/02/1976, Orden FOM/1382/2002.

### 3.5.3.2.-F fums i gasos de combustió

Es defineix com el conjunt d'elements que componen la instal·lació per la evacuació de fums i gasos resultants de la combustió en aparells de calefacció i/o aigua calenta, d'ús no industrial.

#### Components

*Conductes:* Poden ser de xapa d'acer galvanitzat, acer inoxidable, alumini rígid o flexible.

*Xemeneies:* Poden estar formades per conductes metàl·lics de xapa d'acer galvanitzat, acer inoxidable, etc.

*Barret de xemeneia:* Element final de sortida de fums de la xemeneia.

*Característiques tècniques mínimes.*

Les necessàries per el correcte funcionament dels components de la instal·lació.

*Control i acceptació*

*Conductes, xemeneies i barret:* Dimensions i material.

#### Execució

*Conductes: Generalitats.* La situació del conducte ha de ser la reflectida a la DT o la indicada per la DF. Els conductes horitzontals han de passar a prop del sostre i amb una inclinació ascendent  $\geq 3\%$ . Els conductes per al transport d'aire no poden allotjar conduccions d'altres instal·lacions mecàniques o elèctriques, ni ser travessats per aquestes. El sistema de suport d'un conducte ha de tenir les dimensions dels elements que el constitueixen i ha d'estar espaiat de tal manera que sigui capaç de suportar, sense cedir, el pes del conducte i del seu aïllament tèrmic, si es el cas, així com el seu



propi pes. Si els conductes estan penjats del sostre, el tirant vertical ha de tenir una desviació  $\leq 10^\circ$  respecte a la vertical. Els suports s'han de col·locar a prop de les unions entre els trams. Les unions entre els conductes s'han de fer mitjançant maniguets d'unió i s'han de segellar. Les unions entre els accessoris i els conductes s'han de fer directament. Els accessoris han d'estar normalitzats. A les unions amb conductes d'obra el tub s'ha d'introduir dins del conducte 1 o 2 cm. Si el tub ha d'anar revestit amb un conducte d'obra, cal que hi hagi una distància  $\geq 5$  cm entre el conducte i el tub, per a facilitar la circulació de l'aire. El pas a través d'elements estructurals i de tancament s'ha de fer amb passamurs d'un diàmetre, com a mínim, 4 cm més gran que el diàmetre del conducte si l'element és de material incombustible i si l'element és combustible el diàmetre del passamurs ha de ser 10 cm més gran, com a mínim. L'espai entre els conductes s'ha d'omplir amb material incombustible. Els conductes verticals es suportaran per mitjà de perfils a un sostre o a una paret vertical. La fixació dels conductes als maniguets d'unió s'ha de realitzar mitjançant cargols autoroscants o reblons. Distància màxima entre suports horitzontals (UNE 100-103): Ha de complir la distància màxima permesa entre suports verticals: per a conductes de fins a 800mm de diàmetre:  $\leq 8$  m, per a conductes de diàmetres superiors a 800 mm:  $\leq 4$  m. Toleràncies d'instal·lació: aplomat: 2/1000,  $\leq 15$  mm. *Conductes d'alumini rígid, acer inoxidable o planxa d'acer galvanitzada:* distància entre suports: trams horitzontals:  $\leq 3,5$  m, trams verticals:  $\leq 8$  m. *Conductes d'alumini flexible:* distància entre suports: trams horitzontals:  $\leq 1,5$  m, trams verticals:  $\leq 3$  m. Si el tub flexible d'alumini es subministra comprimit cal estirar-lo aproximadament fins a cinc vegades per a instal·lar-lo. Els radis de curvatura mínims han de ser iguals al diàmetre exterior. Abans de començar els treballs de muntatge, es farà un replanteig previ que ha de ser aprovat per la DF. Els conductes s'han d'inspeccionar i netejar abans de la seva col·locació. *Xemeneies: Generalitats:* La posició ha de ser la reflectida a la DT o, en el seu defecte, la indicada per la DF. La xemeneia no ha d'anar travessada per cap element aliè al propi sistema d'evacuació de fums, ja siguin suports, tubs d'altres instal·lacions, etc. No pot travessar tancaments tallafocs de l'edifici. Ha de ser totalment independent dels elements estructurals i de tancament de l'edifici, al que anirà unida únicament a través dels suports, dissenyats per permetre la lliure dilatació de la xemeneia. Les xemeneies que tinguin un recorregut per l'interior de l'edifici han d'estar situades a dintre d'una caixa d'obra hermèticament tancada cap als locals per on passi. Les parets de la caixa tindran una classificació respecte la reacció al foc determinada d'acord amb la norma UNE-EN 13501-1, i una resistència acústica de 40 dB com a mínim. Es procurarà que la cambra d'aire que queda entre les parets de la xemeneia i de la caixa d'obra estigui en comunicació amb l'ambient exterior. Es tindrà especial cura de que la caixa de la xemeneia no perdi la seva continuïtat en els punts d'encontre amb els sostres, pas a través de la coberta i altres singularitats de la construcció. Diferència temperatura superficial parets pròximes i temperatura ambient:  $\leq 5^\circ\text{C}$ . Temperatura superficial parets pròximes:  $\leq 28^\circ\text{C}$ . Toleràncies d'instal·lació: aplomat: 2/1000,  $\leq 15$  mm. *Tram horitzontal:* Ha de ser el més curt possible i fàcilment accessible en tota la seva llargària per tal de facilitar-ne les operacions de neteja. Ha de tenir un pendent mínim del 3% cap a la connexió amb el tram vertical o el generador per tal de facilitar la recollida dels condensats que es formen durant les arrencades. S'han d'evitar, en la mesura del possible, els canvis de direcció en el tram horitzontal. Quan aquests siguin imprescindibles, es dissenyaran amb un radi de curvatura igual o superior al diàmetre hidràulic de la canonada en aquest tram. Els canvis de secció es faran amb peces excèntriques amb la seva generatriu superior enrasada amb la resta del tram. L'angle de divergència ha de ser inferior a  $15^\circ$ . *Tram vertical:* La unió entre el tram horitzontal i/o inclinat i el vertical es farà preferentment amb una peça en T amb angle sobre la

horitzontal entre 30° i 60°, per tal d'evitar la formació de turbulències. La base del tram vertical disposarà d'una zona de recollida de sutge, condensats i aigua de pluja, proveïda d'un registre de neteja i un maniguet de drenatge de 20 mm de llargària com a mínim. Aquest maniguet es connectarà a la xarxa de sanejament mitjançant un tub. En el tram vertical s'evitaran els canvis de direcció i de secció. Si són necessaris, els canvis de direcció es faran amb radis de curvatura iguals o superiors a 1,5 vegades el diàmetre hidràulic de la canonada en aquell tram, i els canvis de secció amb angles de divergència iguals o inferiors a 15°. *Boca de sortida:* La boca de sortida de fums a l'exterior es situarà de manera que s'eviti la contaminació produïda per gasos, vapors i partícules sòlides en zones ocupades permanentment per persones. La xemeneia ha de complir les distàncies mínimes des de la seva boca (sense considerar el capellet) als obstacles més propers segons les especificacions de la norma UNE 123-001-94. El capellet ha d'afavorir l'ascensió lliure de la columna de fums. *Accessoris:* S'han de preveure registres de neteja a cada canvi de direcció, exceptuant la sortida de les calderes. Els registres han d'estar situats a llocs fàcilment accessibles. La xemeneia ha de disposar d'orificis de mesura i control de les condicions de la combustió en els següents punts: a la sortida de cada generador i a una distància entre 1 i 4 m de la boca de sortida.

*Barret de xemeneia:* Abans de començar els treballs de muntatge, es farà un replanteig previ que ha de ser aprovat per la DF. El muntatge s'ha de fer seguint les instruccions de la documentació tècnica del fabricant. S'ha de seguir la seqüència de muntatge proposada pel fabricant. Tots els elements s'han d'inspeccionar abans de la seva col·locació. S'ha de comprovar que les característiques tècniques dels accessoris corresponen a les especificades al projecte. La seva instal·lació no ha d'alterar les característiques dels elements. Un cop instal·lat l'equip, es procedirà a la retirada de l'obra de tots els materials sobrants com ara embalatges, retalls de tubs, etc.

## **Verificacions**

*Conductes:* Unió de les peces i subjecció.

*Xemeneies:* Aplomat, alçada i subjecció.

*Barret de xemeneia:* Subjecció.

## **Amidament i abonament**

*Conductes i xemeneies:* Per metre lineal de llargària instal·lada, amidada segons les especificacions del projecte, entre els eixos dels elements o dels punts per connectar. Aquests criteris inclouen les pèrdues de material corresponents a retalls.

## **Normes d'aplicació**

Codi Tècnic de l'Edificació. RD 314/2006. DB HS 3 Qualitat de l'aire interior. Reglamento de Instalaciones Térmicas en Edificios (RITE) y sus Instrucciones Técnicas Complementarias (ITE) y se crea la Comisión Asesora para las Instalaciones Térmicas de los Edificios. RD 1751/1998.

Especificaciones técnicas de chimeneas modulares metálicas y su homologación. RD 2532/1985.

UNE. UNE 100101:1984 Conductos para transporte de aire. Dimensiones y tolerancias. UNE 100102:1988 Conductos de chapa metálica. Espesores. Uniones. Refuerzos. UNE

100103:1984 Conductos de chapa metálica. Soportes. UNE 100104:1988 Climatización. Conductos de chapa metálica. Pruebas de recepción. UNE 123001:1994 Chimeneas. Cálculo y diseño. UNE 123002:1995 Chimeneas. Chimeneas modulares metálicas.

#### 3.5.4.- Subsistema transport

##### **3.5.4.1.- Ascensor**

Aparell elevador (elèctric o hidràulic), que es desplaça per cables, guies o qualsevol altre sistema, amb una inclinació superior a 15 graus, destinat al transport de persones o mercaderies amb l'ajut d'una cabina accessible i equipada amb elements de comandament.

##### **Components**

Cambra de maquinària amb grup tractor, limitador de velocitat i armari de maniobres i comandaments generals.

Recinte o buit amb cabina i tots els seus components, portes de planta, cables de suspensió i paracaigudes.

Fossa amb amortidors.

Instal·lació elèctrica, sistema de maniobres i memòries, senyalitzacions en plantes, dispositius de tancament, socors, comandaments.

##### *Característiques mínimes*

L'element de suport serà tot el buit tancat amb parets i sostre, la seva estructura suportarà totes les reaccions de la maquinària, fins i tot en cas d'impacte. Els materials compliran les condicions de resistència al foc definides en el CTE DB- SI.

Aquest buit es destinarà exclusivament al servei de l'ascensor, sense canalitzacions, ventilacions ni instal·lacions tret de les pròpies pel seu correcte funcionament.

##### *Control i acceptació*

Els materials i equips d'origen industrial acompliran les condicions funcionals i de qualitat, que es fixen en les normes i disposicions vigents, relatives a fabricació i control industrial.

##### **Execució**

##### *Condicions prèvies*

El buit, el fossar i la cambra de maquinària han d'estar completament acabats, seguint les condicions fixades per la D.T. i les instruccions facilitades pel fabricant de cada un dels elements que formen la partida d'obra, tenint en compte si és elèctric o hidràulic.

##### *Fases d'execució*

*Fixació de guies i cables de tracció en elevadors elèctrics*

*Fixació de guies i pistó en elevadors d'impulsió hidràulica.*

*Col·locació:* d'amortidors de fossar; de contrapesos, en cas d'elevadors elèctrics; de portes d'accés de plantes; del grup tractor i connexions elèctriques, amb dispositius anti vibratoris; del quadre i cable de maniobra i connexions elèctriques, en cas d'elevadors elèctrics; del bastidor i cabina amb acabats; de portes de cabina; del limitador de velocitat a la part superior i paracaigudes a l'inferior de la cabina; de la botonera de cabina i botoneres de pis, amb les corresponents connexions elèctriques; del selector de parades i connexions elèctriques.

*Prova de servei de la instal·lació.* Es connectaran elèctricament el quadre de comandaments, la cabina i els comandaments exteriors, per mitjà d'elements practicables. Es disposarà d'instal·lació fixa d'enllumenat al buit, de dispositiu de parada de l'ascensor al fossar, de presa de corrent, d'enllumenat permanent de cabina i de presa de corrent independent a la cambra de maquinària. El dispositiu de socors s'alimentarà independentment de la font de l'ascensor.

#### *Toleràncies*

Portes de cabina- tancament al buit:  $\leq 12$  cm; Portes de cabina- porta exterior:  $\leq 15$  cm; Element mòbil- tancament del buit:  $\leq 3$ cm; Entre els elements mòbils:  $\leq 5$ cm.

#### *Control i acceptació*

L'aparell ha de tenir instal·lats els components de seguretat següents: *Dispositiu de bloqueig de les portes dels replans.* Dispositiu que impedeixi la caiguda de la cabina i els moviments ascendants incontrolats (en cas de tall d'energia o d'avaría). Limitador de l'excés de velocitat. Amortidors d'acumulació d'energia i de dissipació d'energia.

No ha de ser possible activar la posada en moviment, en el cas que la càrrega superi el valor màxim admissible. Els ascensors ràpids, han de tenir instal·lat un dispositiu de control i comandament de la velocitat. Ha de tenir instal·lat un dispositiu que impedeixi el moviment de la cabina quan estigui oberta alguna de les portes dels replans i que no permeti obrir les portes dels replans en el cas de que la cabina no estigui parada al replà corresponent. Els contrapesos han de quedar instal·lats de manera que no hagi risc de xoc amb la cabina o de caure a sobre d'aquesta. El dispositiu que ha d'impedir la caiguda lliure de la cabina, ha de ser independent dels elements de suspensió. La parada produïda per aquest dispositiu no ha de provocar una desacceleració perillosa per als ocupants. En cas de superar-se la temperatura màxima prevista pel fabricant, en la cambra que allotja el grup tractor, l'ascensor ha de finalitzar el moviment en curs, però no ha de respondre a cap nova ordre. Ha de preveure mitjans d'evacuació de les persones retingudes en la cabina.

### **Amidament i abonament**

ut Unitat de quantitat instal·lada, amidada segons les especificacions de la D.F.

### **Verificació**

Comprovacions entre l'expedient tècnic presentat a l'òrgan competent i la instal·lació executada.

Es presentaran certificats d'homologació i proves d'equips i materials. S'exigirà l'autorització de posta en servei de l'òrgan competent.

## **Normes d'aplicació**

Directiva del Parlament Europeu i del Consell 95/16/CE, sobre ascensors. RD 1314/1997.

Codi d'accessibilitat de Catalunya. D135/1995.

Reglament Electrotècnic de Baixa Tensió, REBT 2002. RD 842/2002.

UNE. UNE-EN 81-1:2001 Regles de seguretat per la construcció i instal·lació d'ascensors. Part 1: Ascensors elèctrics. UNE-EN 81-2:2001 Regles de seguretat per la construcció e instal·lació d'ascensors. Part 2: Ascensors hidràulics

### **3.5.4.2.- Muntacàrregues**

Aparells elevadors (elèctrics o hidràulics) que es desplacen entre guies verticals, o lleugerament inclinades, servint a nivells definits, dotats d'un cambril amb dimensions que impedeixen l'accés de persones. Altura lliure del cambril: < 1,20m. Terra del cambril: < 60cm per sobre del pis, cambril parat a nivell de servei.

#### **Components**

Cambril de maquinària amb armari de maniobra, grup tractor, regulador de velocitat i selector de nivells.

Buit amb cambril amb armadura i contrapès, guies rígides i cablejat d'acer, limitador de recorregut, portes i paracaigudes

Fossar amb amortidors.

Instal·lació elèctrica, sistema de maniobres i memòries, senyalització en plantes, dispositius de tancament, comandaments.

#### *Característiques mínimes*

L'element de suport serà tot el buit tancat amb parets i sostre, la seva estructura suportarà almenys una força horitzontal mínima de 30 kg sense que es produeixi una deformació elàstica de 25mm.

Els materials compliran les condicions de resistència al foc definides en el CTE DB- SI, per al seu ús.

Aquest buit es destinarà exclusivament al servei de muntacàrregues, sense canalitzacions, ventilacions ni instal·lacions tret de les pròpies pel seu correcte funcionament.

#### *Control i acceptació*

Els materials i equips d'origen industrial acompliran les condicions funcionals i de qualitat, que es fixen en les normes i disposicions vigents, relatives a fabricació i control industrial.

#### **Execució**

##### *Condicions prèvies*

El buit, el fossar i la cambril de maquinària han d'estar completament acabats, seguint les condicions fixades per la D.T. i les instruccions facilitades pel fabricant de cada un dels elements que formen la partida d'obra, tenint en compte si és elèctric o hidràulic.

### *Fases d'execució*

*Fixació de guies i cables de tracció en elevadors elèctrics.*

*Fixació de guies i pistó en elevadors d'impulsió hidràulica.*

*Col·locació:* d'amortidors de fossar; de contrapesos, en cas d'elevadors elèctrics; de portes d'accés; del grup tractor i connexions elèctriques, amb dispositius antivibratoris; del quadre i cable de maniobra i connexions elèctriques, en cas d'elevadors elèctrics; del bastidor i cabina amb acabats; de botoneres de pis, amb les corresponents connexions elèctriques; del selector de parades i connexions elèctriques.

*Prova de servei de la instal·lació.* Es connectaran elèctricament el quadre de comandaments, la cabina i els comandaments exteriors, per mitjà d'elements practicables. Es disposarà d'instal·lació fixa d'enllumenat al buit, de dispositiu de parada de l'ascensor al fossar, de presa de corrent, d'enllumenat permanent de cabina i de presa de corrent independent a la cambra de maquinària.

No és necessària la porta de cabina si es prenen les disposicions útils perquè la càrrega transportada entri en contacte amb les parets del recinte. S'instal·larà un dispositiu, sense volant ni maneta, en cas de fallada de corrent, per portar el cambriol al nivell més pròxim.

*Toleràncies:* Desplom de les portes d'accés respecte les verticals del llindar de cabina: < 5mm; Element mòbil- tancament del buit: >= 3cm; Entre els elements mòbils: >= 5 cm.

### *Control i acceptació*

L'aparell ha de tenir instal·lats els components de seguretat següents: *Dispositiu de bloqueig de les portes dels replans. Dispositiu que impedeixi la caiguda de la cabina i els moviments ascendents incontrolats (en cas de tall d'energia o d'avaria). Limitador de l'excés de velocitat. Amortidors d'acumulació d'energia. Amortidors de dissipació d'energia.*

No ha de ser possible d'activar la posada en moviment, en el cas que la càrrega superi el valor màxim admissible. Els contrapesos han de quedar instal·lats de manera que no hi hagi risc de xoc amb la cabina.

### **Amidament i abonament**

ut Unitat de quantitat instal·lada, amidada segons les especificacions de la D.F.

### **Verificació**

Inspeccions: Comprovacions entre l'expedient tècnic presentat a l'òrgan competent i la instal·lació executada. Verificacions: Es presentaran certificats d'homologació i proves d'equips i materials. S'exigirà l'autorització de posta en servei de l'òrgan competent.

### **Normes d'aplicació**

Directiva del Parlament Europeu i del Consell 95/16/CE, sobre ascensors. RD 1314/1997.

Codi d'accessibilitat de Catalunya. D 135/1995.

Reglament Electrotècnic de Baixa Tensió, REBT 2002. RD 842/2002.

UNE. UNE-EN 81-1:2001 Regles de seguretat per la construcció e instal·lació d'ascensors. Part 1: Ascensors elèctrics. UNE-EN 81-2:2001 Regles de seguretat per la construcció e instal·lació d'ascensors. Part 2: Ascensors hidràulics.

### **3.5.4.3.- Escales mecàniques**

Instal·lació d'escales en moviment, d'accionament mecànic, destinades al transport de persones, situades a l'interior dels edificis o serveis, salvant un desnivell màxim de 12m i amb inclinacions de 30 a 35°.

#### **Components**

*Xassís i estructura:* Armadura formada amb perfilaria d'acer, Sistema de cremalleres amb dispositiu automàtic, Graons i plataformes amb material antilliscament amb pintes dentades, Ampit mínim de 90 cm d'altura, de material divers, amb passamà de goma o plàstic amb velocitat coincident amb la de la banda, Tancament de la part inferior de l'escala, quan sigui necessari.

*Grup motor:* Grup motriu, Polsadors de parada d'emergència, Sistema de fre, Interruptor de posta en marxa i parada, Línia elèctrica amb interruptor, posta a terra i força trifàsica per a eines i llums portàtils, amb fossar de manteniment.

#### *Característiques mínimes*

El suport serà el forjat o bé el propi terreny, net i anivellat, sobre el qual s'executarà el recolzament de l'escala mecànica amb elements antivibratoris.

#### *Control i acceptació*

Tots els components arribaran a l'obra conforme a la documentació del fabricant, normativa vigent, i especificacions de la D.F.

#### **Execució**

##### *Condicions prèvies*

Es preveurà la connexió amb la xarxa elèctrica, la posta a terra, i també la connexió amb el sanejament en el cas de fossars.

##### *Fases d'execució*

Les escales s'instal·laran d'una sola peça quan les circumstàncies de muntatge i transport siguin idònies, en cas contrari es dividiran per fases, fixant el principi i el final, essent variable el centre.

*Segons recorregut íntegrament sobre el terreny,* s'executarà un fossar i galeria sobre el terreny de formigó hidròfug amb pendent del fossar del 2% cap a l'albelló. L'escala es disposarà sobre la solera, prèvia col·locació de material elàstic. L'escala es muntarà sobre perfils metàl·lics i tacs antivibratoris.

*Segons recorregut amb arrancada sobre el terreny i final sobre forjat, es prendran les mesures anteriorment esmentades pel que fa a l'arrencada; pel que fa al forjat, si aquest fos de formigó, es rebrà amb xapa d'acer, i tacs antivibratoris.*

*Segons recorregut entre forjats, es muntarà recolzada en els mateixos, amb les recomanacions específiques en funció de l'element estructural de suport.*

*Connexió mecànica i elèctrica de la instal·lació i posta a terra.*

*Control i acceptació*

Horitzontalitat dels perfils de recolzament: Variacions  $\leq 1/200$  de la longitud del perfil  
Col·locació dels tacs antivibratoris.

Separació entre juntes de dilatació  $\leq 10m$

*Proves de servei:* de comandaments, de velocitats en les diferents condicions de càrrega i de sistemes de parada i emergència. Segons normes UNE:

### **Amidament i abonament**

ut Unitat de quantitat instal·lada, amidada segons les especificacions de la D.F.

### **Verificació**

Comprovacions entre l'expedient tècnic presentat a l'òrgan competent i la instal·lació executada.

Es presentaran certificats d'homologació i proves d'equips i materials. S'exigirà l'autorització de posta en servei de l'òrgan competent.

#### 3.5.5.- Subsistema seguretat

##### **3.5.5.1.- Protecció contra incendis**

Es defineix com el conjunt d'elements que componen la instal·lació per a la detecció, el control i l'extinció de l'incendi, i també la transmissió d'alarma als ocupants de l'edifici.

### **Components**

*Extintors portàtils:* Aparell portàtil d'extinció, de pes i dimensions adequades pel seu transport i ús manual.

*Sistema de Columna seca:* Instal·lació d'extinció per a ús exclusiu dels bombers formada per: presa d'aigua a façana, columna ascendent d'acer galvanitzat, sortida de planta i clau de seccionament.

*Sistema de Boques d'incendi:* Instal·lació d'extinció per a ús exclusiu dels bombers formada per: font de proveïment d'aigua, xarxa de canonades i Boca d'Incendi Equipada.

*Sistema de detecció i alarma:* Instal·lació que fa possible la detecció i posterior transmissió d'un senyal d'alarma a l'edifici. Està formada per: centraleta, detectors i xarxa elèctrica independent.



*Sistema d'extinció automàtica:* Instal·lació que fa possible la detecció i posterior extinció automàtica de l'incendi. Està formada per: presa d'aigua de la xarxa, dipòsit acumulador, grup de pressió, ruixadors, tubs de distribució, columna i vàlvules.

*Hidrants exteriors:* Aparell hidràulic connectat a la xarxa d'abastament d'aigua.

*Senyalització dels recorreguts d'evacuació:* Plaques de senyalització dels diferents components de la instal·lació de protecció i extinció d'incendis.

*Característiques tècniques mínimes.*

Les necessàries pel correcte funcionament dels components de la instal·lació i les corresponents a les especificades en les normes UNE corresponent a cada component..

*Control i acceptació*

Es realitzarà la comprovació de la documentació de subministrament en tots els casos, comprovant que coincideix allò subministrat a l'obra amb el que hi ha indicat en el projecte tan pel que fa a mides, qualitats i materials.

## **Execució**

*Extintors portàtils:* Poden ser de pols seca polivalent o anhídrid carbònic, pintats o cromats. La posició ha de ser la reflectida a la DT o, en el seu defecte, la indicada per la DF. S'ha de situar prop dels accessos a la zona protegida i cal que sigui visible i accessible. Alçària sobre el paviment de la part superior de l'extintor:  $\leq 1700$  mm. Toleràncies d'instal·lació: posició:  $\pm 50$  mm, horitzontalitat i aplomat:  $\pm 3$  mm. Sobre paret: el suport ha de quedar fixat sòlidament, pla i aplomat sobre el parament. Dins d'armari i muntat superficialment: l'armari ha de quedar fixat sòlidament, pla, aplomat i anivellat sobre el paviment. Sobre rodes: L'extintor ha d'anar col·locat sobre el seu suport mòbil de forma estable i segura, de tal manera que permeti el seu transport sense perill de dependre's.

*Sistema de Columna seca:* Presa d'aigua a façana. Els ràcord seran de 70mm. La posició ha de ser la reflectida a la DT o, en el seu defecte, la indicada per la DF. Les vàlvules i les unions han de ser estanques a la pressió de treball. La connexió siamesa, així com la vàlvula d'accionament, han d'anar connectades directament a la canonada de la columna seca. La palanca de la vàlvula de seccionament de les boques tipus IPF-40, ha de quedar inclosa dins de l'armari o nínxol de la connexió siamesa. Toleràncies d'instal·lació: posició:  $\pm 30$  mm, horitzontalitat i aplomat:  $\pm 3$  mm. Si porta bastiment ha de quedar anivellat, aplomat i enrasat amb la paret, amb les frontisses al costat inferior. Fondària del nínxol: 300 mm. Si està muntat en armari ha de quedar anivellat, aplomat i sòlidament fixat a la paret, amb les frontisses al costat inferior. La porta ha de girar lliurement i el pany ha d'obrir i tancar amb facilitat. Els enllaços ràpids han de quedar tapats amb les tapes corresponents. Alçària entre enllaços ràpids des del paviment: 900 mm. Sortides de planta. Els ràcord seran de 45mm amb tapa. Columna ascendent d'acer galvanitzat DN 80mm. La posició ha de ser la reflectida a la DT o, en el seu defecte, la indicada per la DF. Els junts han de ser estancs a la pressió de prova, han de resistir els esforços mecànics i no han de produir alteracions apreciables en el règim hidràulic de la canonada. Totes les unions, canvis de direcció i sortides de ramals s'han de fer únicament per mitjà dels accessoris corresponents al tipus d'unió amb que

s'executi la conducció (accessoris roscats o soldats). Si cal aplicar un element enroscat, no s'ha d'enroscar al tub, s'ha d'utilitzar el corresponent enllaç de con elàstic de compressió. El pas a través d'elements estructurals s'ha de fer amb passamurs i l'espai que quedi s'ha d'omplir amb material elàstic. Els passamurs han de sobresortir  $\geq 3$  mm del parament. Dins del passamurs no hi pot quedar cap accessori. La superfície del tub o del calorifugant, si n'hi ha d'haver, ha d'estar a  $\geq 300$  mm de qualsevol conductor elèctric i s'ha de procurar que passi per sota. Les canonades s'han d'estendre perpendicularment o paral·lelament respecte a l'estructura de l'edifici. Les horitzontals han de passar preferentment a prop del paviment o del sostre. La separació entre els tubs o entre aquests i els paraments ha de ser  $\geq 30$  mm. Aquesta separació ha d'augmentar convenientment si han d'anar aïllats. Els dispositius de suport han d'estar situats de tal manera que garanteixin l'estabilitat i l'alineació del tub. Distància entre suports: en vertical cada 2 o 6 metres depenent del diàmetre, en horitzontal de 0,8 a 6 metres depenent del diàmetre. Toleràncies d'instal·lació: nivell o aplomat:  $\leq 2$  mm/m,  $\leq 15$  mm/total. Si la unió és roscada, l'estanquitat dels accessoris s'ha d'aconseguir preferentment amb tefló. Per a fer la unió dels tubs no s'han de forçar ni deformar els extrems. La unió entre els tubs i altres elements d'obra s'ha de fer garantint la no transmissió de càrregues, la impermeabilitat i l'adherència amb les parets.

*Sistema de Boques d'incendi:* Presa d'aigua. La posició ha de ser la reflectida a la DT o, en el seu defecte, la indicada per la DF. Les vàlvules i les unions han de ser estanques a la pressió de treball. La connexió siamesa, així com la vàlvula d'accionament, han d'anar connectades directament a la canonada de la columna seca. La palanca de la vàlvula de seccionament de les boques tipus IPF-40, ha de quedar inclosa dins de l'armari o nínxol de la connexió siamesa. Toleràncies d'instal·lació: posició:  $\pm 30$  mm, horitzontalitat i aplomat:  $\pm 3$  mm. Si porta bastiment ha de quedar anivellat, aplomat i enrasat amb la paret, amb les frontisses al costat inferior. Fondària del nínxol: 300 mm. Si està muntat en armari ha de quedar anivellat, aplomat i sòlidament fixat a la paret, amb les frontisses al costat inferior. La porta ha de girar lliurement i el pany ha d'obrir i tancar amb facilitat. Els enllaços ràpids han de quedar tapats amb les tapes corresponents. Alçària entre enllaços ràpids des del paviment: 900 mm. Tub d'acer galvanitzat. La posició ha de ser la reflectida a la DT o, en el seu defecte, la indicada per la DF. Els junts han de ser estancs a la pressió de prova, han de resistir els esforços mecànics i no han de produir alteracions apreciables en el règim hidràulic de la canonada. Totes les unions, canvis de direcció i sortides de ramals s'han de fer únicament per mitjà dels accessoris corresponents al tipus d'unió amb que s'executi la conducció (accessoris roscats o soldats). Si cal aplicar un element enroscat, no s'ha d'enroscar al tub, s'ha d'utilitzar el corresponent enllaç de con elàstic de compressió. El pas a través d'elements estructurals s'ha de fer amb passamurs i l'espai que quedi s'ha d'omplir amb material elàstic. Els passamurs han de sobresortir  $\geq 3$  mm del parament. Dins del passamurs no hi pot quedar cap accessori. La superfície del tub o del calorifugant, si n'hi ha d'haver, ha d'estar a  $\geq 300$  mm de qualsevol conductor elèctric i s'ha de procurar que passi per sota. Les canonades s'han d'estendre perpendicularment o paral·lelament respecte a l'estructura de l'edifici. Les horitzontals han de passar preferentment a prop del paviment o del sostre. La separació entre els tubs o entre aquests i els paraments ha de ser  $\geq 30$  mm. Aquesta separació ha d'augmentar convenientment si han d'anar aïllats. Els dispositius de suport han d'estar situats de tal manera que garanteixin l'estabilitat i l'alineació del tub. Distància entre suports: en vertical cada 2 o 6 metres depenent del diàmetre, en horitzontal de 0,8 a 6 metres depenent del diàmetre. Toleràncies d'instal·lació: nivell o aplomat:  $\leq 2$  mm/m,  $\leq 15$  mm/total. Si la unió és roscada, l'estanquitat dels accessoris s'ha

d'aconseguir preferentment amb tefló. Per a fer la unió dels tubs no s'han de forçar ni deformar els extrems. La unió entre els tubs i altres elements d'obra s'ha de fer garantint la no transmissió de càrregues, la impermeabilitat i l'adherència amb les parets.

*Boca d'Incendi Equipada.* Poden ser del tipus BIE 25 o BIE 45 en funció del diàmetre del ràcord. Boques d'incendi tipus BIE-25 i BIE-45 amb armari, muntades superficialment a la paret. L'execució de la unitat d'obra inclou les operacions següents: fixació de l'armari a la paret, connexió a la xarxa d'alimentació, col·locació de la tapa de l'armari amb la inscripció "Trenqueu-lo en cas d'incendi". La posició ha de ser la reflectida a la DT o, en el seu defecte, la indicada per la DF. La vàlvula i les unions han de ser estanques a la pressió de treball. La vàlvula s'ha de connectar directament a la xarxa d'alimentació. L'armari ha de quedar anivellat, aplomat i sòlidament fixat a la paret. Els enllaços per a la connexió dels elements han d'estar sòlidament fixats a aquests elements. El vidre de la tapa ha de quedar fixat sòlidament. Alçària del centre de l'armari al paviment: 1500 mm. Toleràncies d'instal·lació: posició:  $\pm 30$  mm, horitzontalitat i aplomat:  $\pm 3$  mm. Les unions roscades han de quedar segellades amb cinta d'estanquitat. L'enroscada, en el seu cas, s'ha de fer sense forçar ni malmetre la rosca.

*Sistema de detecció i alarma:* Centraleta. Ha d'estar fixada sòlidament en posició vertical mitjançant tacs i visos. Ha de quedar amb els costats aplomats i anivellats. La porta ha d'obrir i tancar amb facilitat. Ha d'anar connectada a la xarxa d'alimentació i a cada sistema de detecció de la zona. Alçària des del paviment: 1200 mm. Toleràncies d'instal·lació: posició:  $\pm 30$  mm, horitzontalitat:  $\pm 3$  mm. Abans de començar els treballs de muntatge, es farà un replanteig previ que ha de ser aprovat per la DF. La seva instal·lació no ha d'alterar les característiques de l'element. Les connexions es faran amb els estris adequats. Detectores poden ser: Iònics de fums, tèrmics de fum, termovelocimètrics, detectors de CO. La posició ha de ser la reflectida a la DT o, en el seu defecte, la indicada per la DF. La base s'ha de fixar sòlidament a la superfície mitjançant tacs i visos. El cos ha de quedar sòlidament acoblat a la base. Els detectors autònoms de CO: Els senyals lluminosos d'alarma i servei han de quedar encarats al punt d'accés a la zona que han de protegir. Ha d'anar connectat a la xarxa general d'alimentació elèctrica, a 230 V. Detectores de fums, gas, de CO i tèrmics no autònoms: El senyal lluminós d'alarma ha de quedar encarat al punt d'accés de la zona que ha de protegir. Ha de quedar connectat pel sistema de dos conductors a la xarxa que li correspon, d'una central de detecció, a 24 V. Toleràncies d'instal·lació: posició:  $\pm 30$  mm. Abans de començar els treballs de muntatge, es farà un replanteig previ que ha de ser aprovat per la DF. La seva instal·lació no ha d'alterar les característiques de l'element. S'ha de comprovar que les característiques del producte corresponen a les especificades al projecte. Les connexions es faran amb els estris adequats. Un cop instal·lat, es procedirà a la retirada de l'obra de tots els materials sobrants (embalatges, retalls de cables, etc.). Xarxa elèctrica: veure capítol corresponent a electricitat.

*Sistema d'extinció automàtica:* Serà l'adequat al tipus de foc previsible i la configuració del sector d'incendi. Caldrà un estudi o projecte específic.

*Hidrants exteriors:* L'eix d'enllaç ràpid ha de quedar vertical i encarat cap amunt. Tot el conjunt ha de quedar fixat sòlidament al fons del pericó, que ha de complir les condicions fixades en el plec de condicions de la seva partida d'obra. La vàlvula de tancament i les unions han de ser estanques a la pressió de treball. Ha d'anar

connectat a la xarxa d'alimentació. Les boques han de quedar tapades amb les tapes corresponents.

*Senyalització dels recorreguts d'evacuació:* L'element de senyalització ha d'estar fixat al suport en la posició indicada a la DT, amb les modificacions introduïdes al replanteig previ, aprovades per la DF. Ha de tenir col·locats i cargolats tots els visos previstos per la seva fixació. La cara exterior de la placa ha d'estar en un pla vertical, amb l'aresta superior horitzontal. El caràcter numèric ha d'estar en un pla vertical i correctament orientat. Toleràncies d'execució: nivell:  $\pm 5$  mm, aplomat:  $\pm 1$  mm/15 cm. El parament on s'ha de col·locar ha d'estar totalment acabat. No s'han de produir danys a la pintura ni bonys a la planxa durant la col·locació. No s'ha de foradar la placa per fixar-la. S'han d'utilitzar els forats existents.

## **Verificacions**

*Elements:* Tipus, col·locació, fixació i situació. A les Vies i a la columna seca caldrà fer prova d'estanquitat i resistència mecànica abans de la posta en servei.

*Tubs:* Material, diàmetre i subjecció.

## **Amidament i abonament**

ut els elements.  
ml els tubs Tubs.

## **Normes d'aplicació**

Codi Tècnic de l'Edificació. RD 314/2006. CTE DB SI.

Reglamento de Instalaciones de Protección Contra Incendios, RIPCI. RD 1942/93.

Designació del laboratori general d'assaigs i investigacions com a organisme de control per la certificació de productes. RD 1942/1993.

Reglamento Electrotécnico de Baja Tensión, REBT 2002. RD 842/2002.

UNE. UNE 23033-1:1981 Seguridad contra incendios. Señalización. UNE 23034:1988 Seguridad contra incendios. Señalización de seguridad. Vías de evacuación.

### **3.5.5.2.- Protecció al llamp**

Es defineix com el sistema extern de protecció al llamp amb la finalitat de captar el corrent de descàrrega atmosfèrica i conduir-la fins a la posta a terra.

## **Components**

*Captadors:* Capten el corrent extern. Poden ser puntes Franklin, malles conductores o parallamps amb puntes actives.

*Derivadors o conductes de baixada:* Conduïxen el corrent de descàrrega atmosfèrica des dels captadors fins a la xarxa de connexió a terra.

*Característiques tècniques mínimes.*

Les necessàries pel correcte funcionament dels components de la instal·lació.

## *Control i acceptació*

*Captadors i derivadors:* Dimensions i material.

### **Execució**

*Captadors:* Franklin. La posició ha de ser la reflectida a la DT o, en el seu defecte, la indicada per la DF. Toleràncies d'instal·lació: posició:  $\pm 50$  mm, aplomat:  $\pm 20$  mm. Muntat superficialment a paret, els dos suports s'han d'encastar sòlidament a la paret i han de quedar ben aplomats perquè el pal, un cop instal·lat, quedi vertical. Distància entre cada dos suports:  $\geq 700$  mm. Muntat sobre sòcol, el sòcol s'ha d'ancorar sòlidament al paviment i ha de quedar anivellat perquè el pal, un cop instal·lat, quedi vertical. El cable de connexió a terra ha de sortir a través de la base, encastat en el paviment. El capçal ha de quedar fixat sòlidament al capdamunt del pal mitjançant la peça d'adaptació i amb el cable de connexió a terra soldat a la seva base. Aquest cable ha de passar per l'interior del pal.

*Derivadors o conductes de baixada:* Via d'espurnes. Ha de quedar connectada a la instal·lació de protecció contra els llamps. Tots els materials que intervenen en la instal·lació han de ser compatibles entre si. Per aquest motiu, el muntatge i les connexions dels equips han d'estar fets amb els materials i accessoris subministrats pel fabricant, o expressament aprovats per aquest. No s'han de transmetre esforços a les connexions elèctriques. El muntatge s'ha de fer seguint les instruccions de la documentació tècnica del fabricant. Tots els elements s'han d'inspeccionar abans de la seva col·locació. S'ha de comprovar que les característiques tècniques de l'aparell corresponen a les especificades al projecte. La seva instal·lació no ha d'alterar les característiques dels elements. Un cop instal·lat l'equip, es procedirà a la retirada de l'obra de tots els materials sobrants com ara: embalatges, retalls de tubs, etc.

### **Amidament i abonament**

ut els captadors.  
ml els derivadors o conductes de baixada.

### **Normes d'aplicació**

Codi Tècnic de l'Edificació. RD 314/2006.CTE DB SU 8.  
Reglamento electrotécnico para baja tensión (REBT), Instrucciones Técnicas Complementarias. RD 842/2002.  
UNE. UNE 21185:1995 Protección de las estructuras contra el rayo. Parte 1: Principios generales.

#### 3.5.6.- Subsistema connexions

##### **3.5.6.1.- Electricitat**

###### 1.- Connexió a xarxa

Es defineix com el conjunt d'elements que componen la connexió a la xarxa de l'edifici fins a la caixa general de protecció (CGP). La seva funció és la de connectar-se a la

xarxa elèctrica. La xarxa normalment pertany a una companyia que la manté i l'explota i n'assegura un servei regulat i regular. Les dades que cal tenir en compte de la xarxa o companyia per realitzar la connexió són: la potència necessària de l'edifici, la cont inuïtat del servei i la necessitat o no d'Estació transformadora. Cal conèixer les especificacions de la companyia o Ajuntament per tal de realitzar correctament la connexió. Tota la instal·lació assolirà el màxim equilibri de càrregues entre els diferents conductors. Es faran sectors i es subdividiran de manera que les pertorbacions originades per avaries afectin el mínim possible de parts de la instal·lació. Tota la instal·lació s'ha d'efectuar tenint en compte la normativa vigent en cadascun dels casos.

## **Components**

Els components de la connexió a xarxa seran els següents:

*Escomesa.* Connexió des de la xarxa de distribució fins a la caixa general de protecció.

*Caixa general de protecció.* S'allotgen els elements de protecció de les línies generals d'alimentació. Assenyala l'inici de la propietat de les instal·lacions elèctriques dels usuaris.

*Característiques tècniques mínimes.*

Escomesa. Passarà per zones de domini públic o creant servitud de pas. Cal consultar amb l'empresa de serveis.

Els materials que s'utilitzin a la instal·lació, s'hauran d'ajustar als requisits de la Normativa legal vigent.

*Control i acceptació*

*Escomesa: dels tubs i accessoris:* el material, dimensions i diàmetre segons especificacions.

*Caixa general de protecció:* material i dimensions.

## **Execució**

La connexió a xarxa s'executarà segons el que estableixi el projecte, a la legislació vigent aplicable, a les normes de bona construcció i a les instruccions de la direcció facultativa. En general l'execució de la xarxa de connexió es realitzarà de manera que s'aconsegueixin els objectius previstos en el projecte sense malmetre ni deteriorar la resta de l'edifici, conservant les característiques de l'aigua de subministrament respecte a la seva potabilitat, evitant sorolls molestos, procurant les condicions necessàries per la llarga durabilitat de la instal·lació així com les millors condicions pel seu manteniment i conservació. S'ha de treballar sense tensió a la xarxa.

*Escomesa:* Les xarxes soterrades es protegiran de fenòmens de corrosió i esforços mecànics o danys.

Les rases han de seguir el traçat correctament alineat en planta i rasant uniforme. Es tindran en compte les distàncies mínimes dels tubs amb altres instal·lacions com ara sanejament, gas, aigua i telefonia, etc. complint amb la normativa vigent.

El suport dels tubs de la instal·lació seran rases amb llit de recolzament, i de profunditat i amplada variable adequades al diàmetre del tub. Aquest suport variarà segons el diàmetre del tub i del tipus de terreny seguint ordres de la DF. El terreny interior de la rasa haurà d'estar net de residus, vegetació i aigua.

*Caixa General Protecció:* Cal fixar-ne la situació de comú acord entre la propietat i la companyia. D'acord amb la demanda la instal·lació constarà d'una única CGP o més. La col·locació serà a la façana exterior dels edificis amb lliure i permanent accés. Si la façana no llinda amb la via pública es col·locarà en el límit entre la propietat pública i privada. Per una escomesa soterrada el nínxol a paret tindrà unes mesures aprox. de 60x30x150cm, separat 30 cm de terra. Si la escomesa és aèria el muntatge serà superficial i la distància de terra serà de 3 a 4 metres. Si hi ha 1 únic usuari o dos usuaris alimentats des d'un mateix punt, no s'admet muntatge superficial, el nínxol a la paret ha de tenir aprox. 55x50x20cm i l'alçada de lectura de l'equip entre 0,70 i 1,80 m. No s'han de transmetre esforços entre el conductor i la caixa. Toleràncies d'instal·lació + - 20mm i aplomat + - 2%.

### *Control i acceptació*

Escomesa es controlaran les rases, profunditat, gruix del llit dels tubs, pendents. Tubs i accessoris: Connexions de tubs i caixes, segellat i ancoratges. Caixa general de protecció : disposició, col·locació i distàncies.

## **Verificacions**

*Escomesa:* Característiques segons diàmetre i cablejat.

*Caixa general de protecció:* Alçada de col·locació, distàncies altres instal·lacions i connexions.

## **Amidament i abonament**

ml el tub, inclosa part proporcional de juntes i complements, completament instal·lat i comprovat;

m<sup>3</sup> el llit dels tubs, l'anivellament el reomplert i el compactat completament acabat.  
ut de la caixa general de protecció.

### 2.- Instal·lació comunitària i interior

Es defineix com el conjunt d'elements que componen la instal·lació a partir de la línia general d'alimentació (LGA) fins al punt de connexió a l'interior. La seva funció és la de distribuir l'electricitat des de la caixa general de protecció fins a la connexió interior. Tota la instal·lació assolirà el màxim equilibri de càrregues entre els diferents conductors. Es faran sectors i es subdividiran de manera que les pertorbacions originades per avaries afectin el mínim possible de parts de la instal·lació. Tota la instal·lació s'ha d'efectuar tenint en compte la normativa vigent en cadascun dels casos. Principalment en allò que disposa el Reglament electrotècnic de Baixa Tensió, i les seves instruccions complementàries, així com les recomanacions de les NTE-IEB, IEP, IPP, IAT, IAA, les de la companyia subministradora, normes particulars, instal·lacions d'enllaç. Un cop acabades les tasques de muntatge, es procedirà a la retirada de l'obra de les restes d'emballatges, retalls de materials, etc.

## Components

*Línia general d'alimentació(LGA):* Connecta CGP amb la centralització en un sol lloc de comptadors. Poden ser de coure o alumini.

*Derivació individual (DI):* Tram que enllaça el final de línia general d'alimentació i subministra energia elèctrica a una instal·lació d'usuari.

*Emplaçament els comptadors:* Es poden ubicar en local o armari. S'utilitza per a la col·locació dels comptadors de tots els abonats d'un mateix edifici. Està compost per aquests elements:

*Interruptor general de maniobra (IGM):* És obligat per a més de 2 usuaris.

*Fusible de seguretat:* Element del circuit elèctric que es situa a l'inici de les línies, la missió del qual és protegir-les d'intensitats produïdes per tallacircuits.

*Comptador:* Dispositiu que mesura l'energia elèctrica consumida en kilowatts per hora ó en kilovolt ampers reactius per hora.

*Derivació individual:* Part de la instal·lació d'enllaç que subministra energia a partir del final de la línia general d'alimentació.

*Quadre interior de la unitat privativa:* Conjunt d'aparells que es col·loquen en una instal·lació individual amb l'objectiu de protegir l'usuari de qualsevol anomalia que es pugui produir en la instal·lació.

*Caixa per a l'interruptor de control de potència:* Està ubicat l'interruptor de control de potència i integra tots els dispositius necessaris per assegurar: el comandament, protecció de les sobrecàrregues i tallacircuits.

*Dispositius generals de comandament i protecció:* Interruptor general automàtic (IGA)d'accionament manual. Interruptor diferencial(ID), Interruptors: Omnipolars, Magnetotèrmics, per a cada un dels circuits interiors.

*Tubs, canals i safates:* És el lloc per on passa el cablejat; poden ser de diferents mides i materials.

*Cable o conductor:* El conjunt format per un o diversos fils conductors reunits amb o sense recobriment protector.

*Caixes de derivació:* Caixes especials per a realitzar unions i connexions de conductors a l'interior de tubs protectors. Poden ser amb muntatge encastat o superficial.

*Mecanismes:* Són els elements finals de la instal·lació interior. Poden ser endolls, interruptors i commutats. Aniran encastats o muntats superficialment.



*Característiques tècniques mínimes.*

*Línia general d'alimentació(LGA):* Ha de ser no propagadora d'incendi i amb emissió de fums i opacitat reduïda. Cables unipolars aïllats.

*Derivació individual (DI):* Ha de ser no propagador d'incendi i amb emissió de fums i opacitat reduïda.

*Emplaçament els comptadors:* Fàcil i lliure accés. Ús exclusiu, incompatible amb altres serveis. Ha de disposar de ventilació i il·luminació suficient.

*Caixa per a l'interruptor de control de potència:* La intensitat de l'interruptor de control de potència serà en funció del tipus de subministrament i tarifa a aplicar, segons contractació.

*Dispositius generals de comandament i protecció:* Secció mínima dels conductors segons circuit.

*Cable o conductor:* Tensió assignada 0,6/1kV.

*Control i acceptació*

*Conductors i mecanismes:* Identificació, segons especificacions e projecte. Distintiu de qualitat AENOR.

*Comptadors, equips i quadres:* Homologació per part del MICT.

*Accessoris i material elèctric:* Marca AENOR homologada pel Ministeri de Foment.

La resta de components de la instal·lació s'hauran d'acceptar en obra conforme a la documentació de projecte, documentació del fabricant, la normativa, especificacions de projecte, i indicacions de la direcció facultativa durant l'execució de les obres.

## **Execució**

*Condicions prèvies*

En general l'execució de la instal·lació interior es realitzarà de manera que s'aconsegueixin els objectius previstos en el projecte sense malmetre ni deteriorar la resta de l'edifici, evitant sorolls molestos, procurant les condicions necessàries per a la llarga durabilitat de la instal·lació així com les millors condicions pel seu manteniment i conservació. Abans de començar els treballs de muntatge, es farà un replanteig previ que ha de ser aprovat per la direcció facultativa. Tots els elements s'han d'inspeccionar abans de la seva col·locació. Han d'estar en perfecte estat i no haver rebut cops en el seu transport. La seva instal·lació no ha d'alterar les característiques dels elements.

*Línia general d'alimentació(LGA) i Derivació individual (DI):* Passarà per espais d'ús comunitari amb conductes aïllats per l'interior, amb tubs encastats, o muntatge superficial. La unió dels tubs serà roscada o embotida. Si la longitud és excessiva es disposaran els registres adequats. Es procedirà a la col·locació dels conductes elèctrics, fent servir passa fils guies impregnades amb substàncies que permetin el lliscament per l'interior. La canalització permetrà l'ampliació de la secció dels conductors fins al

100%. La secció dels cables serà com a mínim de 10mm<sup>2</sup> si són de coure o de 16 mm<sup>2</sup> si són d'alumini.

*Emplaçament dels comptadors:* Es construïran amb materials no inflamables, no hi travessaran cap conducció ni instal·lació que no siguin elèctriques. Ha de ser de fàcil i lliure accés. Tindrà un ús exclusiu, incompatible amb altres serveis. Ha de disposar de ventilació i il·luminació suficient. El pany serà normalitzat. Per a 16 comptadors es centralitzarà en un armari si n'hi ha més de 16 és centralitzen en un local. En tots els casos: Les portes han d'obrir cap enfora. L'interior s'ha d'enguixar i pintar de color blanc. Es col·locarà una bunera a l'interior connectada a la xarxa de sanejament.

*Comptadors:* S'han d'instal·lar a l'interior del local o a la façana, en lloc accessible fàcilment, a prop de l'entrada i a una alçada de col·locació dels comptadors serà 0,25m des del terra i com a màxim 1,80m alçada de lectura del comptador més alt. Segons el grau d'electrificació s'ha d'instal·lar la protecció contra contactes indirectes (interruptors diferencials) i PIA (Interruptors magnetotèrmics) necessaris. Han d'estar fixats sobre una paret, mai sobre un envà. Sobre les bases s'han de col·locar els fusibles de seguretat. Un cop instal·lat i connectat a la xarxa, no han de ser accessibles les parts que hagin d'estar en tensió. Les fases (o fase i neutre) i el conductor de protecció, si n'hi ha, han d'estar connectades als borns de la fase per pressió del cargol. Ha de quedar amb els costats aplomats i en el mateix pla que el parament. La posició ha de ser la fixada a la documentació tècnica. Quan es col·loca muntat superficialment, l'element ha de quedar fixat sòlidament al suport. Quan es col·loca encastat, l'element ha de quedar fixat sòlidament a la caixa de mecanismes, que ha de complir les especificacions fixades per la direcció facultativa. Resistència de les connexions a la tracció:  $\geq 3$  kg. Toleràncies d'instal·lació: posició:  $\pm 20$  mm i aplomat:  $\pm 2\%$ .

*Quadre interior de la unitat privativa:* Anirà col·locat sobre una paret, mai sobre un envà. Tots els elements que es col·loquin al quadre compliran: La subjecció de cables ha d'estar feta mitjançant la pressió de visos. Tots els conductors han de quedar connectats als borns corresponents. Cap part accessible de l'element instal·lat no ha d'estar en tensió, fora dels punts de connexió. Quan es col·loca a pressió ha d'anar muntat sobre un perfil DIN simètric a l'interior d'una caixa o armari. En aquest cas, l'interruptor s'ha de subjectar pel mecanisme de fixació disposat per a tal fi. Quan es col·loca amb cargols, ha d'estar muntat sobre una placa base aïllant a l'interior d'una caixa també aïllant. En aquest cas l'interruptor s'ha de subjectar pels punts disposats amb aquesta finalitat pel fabricant. Els interruptors han de ser capaços de funcionar correctament en les condicions normals exigides en les normes. Els interruptors que admetin la regulació d'algun paràmetre han d'estar ajustats a les condicions del paràmetre exigides en la DT. Resistència a la tracció de les connexions:  $\geq 3$  kg. ICP: Ha d'estar muntat dins d'una caixa precintable. Ha d'estar localitzat el més a prop possible de l'entrada de la derivació individual. PIA: En el cas d'habitatges ha de quedar muntat un interruptor magnetotèrmic per a cada circuit.

*Tubs :* Els canvis de direcció s'han de fer de manera adequada a cada material. Tubs rígids: es faran mitjançant corbes d'acoblament, escalfant-les lleugerament, sense que es produeixin canvis sensibles a la secció. Quan les unions són roscades, han d'estar fetes amb maniguets amb rosca. Quan les unions són endollades s'han de fer amb maniguets llisos. Toleràncies d'instal·lació: posició:  $\pm 20$  mm, alineació:  $\pm 2\%$ ,  $\leq 20$  mm/total. Tubs flexibles: No pot tenir empalmaments entre els registres (caixes de derivació, pericons, etc.), ni entre aquests i les caixes de mecanismes. S'ha de

comprovar la regularitat superficial i l'estat de la superfície sobre la que s'ha d'efectuar el tractament superficial. Toleràncies d'instal·lació: penetració dels tubs dins les caixes:  $\pm 2$  mm. Encastat: el tub s'ha de fixar al fons d'una regata oberta al parament, coberta amb guix. Recobriment de guix:  $\geq 1$  cm. Sobre sostremort: El tub ha de quedar fixat al sostre o recolzat en el cel ras. Muntat sobre paviment: El tub ha de quedar recolzat sobre el paviment base. Ha de quedar fixat al paviment base amb tocs de morter cada metre, com a mínim.

*Canals i safates* : El muntatge s'ha de fer amb peces de suport, amb un mínim d'un per tram, fixades al sostre o als paraments amb pern d'ancoratge. Les unions dels trams rectes, derivacions, cantonades, etc., de les canals s'han de fer amb peces d'unió fixades amb cargols o reblons. Les unions han d'estar a 1/5 de la distància entre dos recolzaments. Han de tenir continuïtat elèctrica, connectant-les al conductor de terra cada 10 m, com a màxim. Els finals de canalitzacions i els laterals de les caixes de derivació han d'estar coberts sempre amb tapetes de final de tram i laterals de caixa, respectivament. Distància entre les fixacions:  $\leq 2,5$  m. Toleràncies d'instal·lació: nivell o aplomat:  $\leq 0,2\%$ , 15 mm/total, desploms:  $\leq 0,2\%$ , 15 mm/total.

*Cable o conductor*: S'han considerat els tipus següents: Cables unipolars o multipolars (tipus mànega, sota coberta única) amb aïllament de polietilè reticulat (XLPE) i coberta de policlorur de vinil (PVC) de designació UNE RV. Cables unipolars o multipolars (tipus mànega, sota coberta única) amb aïllament de polietilè reticulat (XLPE) i coberta de material lliure d'halògens a base de poliolfina, de baixa emissió de gasos tòxics i corrosius, de designació UNE RZ1K (AS). S'han considerat els tipus de col·locació següents: Cables UNE RFV, RV, RZ1K per anar col·locats en tubs. Cables UNE RV, RZ1K per anar muntats superficialment. L'execució de la unitat d'obra inclou les operacions següents: estesa, col·locació i tibat del cable si es el cas, connexió a les caixes i mecanismes, en el seu cas. Els empalmaments i derivacions s'han de fer amb borns o regletes de connexió, prohibint-se expressament el fer-ho per simple recargolament o enrotllament dels fils. El recorregut ha de ser l'indicat a la DT. Els conductors han de quedar estesos de manera que les seves propietats no quedin danyades. Els conductors han d'estar protegits contra els danys mecànics que puguin venir després de la seva instal·lació. RV-K O RZ1-K: El conductor ha de penetrar dins les caixes de derivació i de mecanismes. El cable ha de portar una identificació mitjançant anelles o brides del circuit al qual pertany, a la sortida del quadre de protecció. No han d'haver-hi empalmaments entre les caixes de derivació, ni entre aquestes i els mecanismes. En tots els llocs on el cable sigui susceptible d'estar sotmès a danys, es protegirà mecànicament mitjançant tub o safata d'acer galvanitzat. Radi de curvatura mínim admissible durant l'estesa: Cables unipolars: radi mínim de quinze vegades el diàmetre del cable. Cables multiconductors: radi mínim de dotze vegades el diàmetre del cable. Penetració del conductor dins les caixes:  $\geq 10$  cm. Toleràncies d'instal·lació: Penetració del conductor dins les caixes:  $\pm 10$  mm. RV-K O RZ1-K superficial: la seva fixació al parament ha de quedar alineada paral·lelament al sostre o al paviment i la seva posició ha de ser la fixada al projecte. Distància horitzontal entre fixacions:  $\leq 80$ cm. Distància vertical entre fixacions:  $\leq 150$ cm.

*Caixes de derivació*: La caixa ha de quedar fixada sòlidament al parament per un mínim de quatre punts. La posició ha de ser la fixada a la documentació tècnica. Si la caixa és metàl·lica, ha de quedar connectada a la connexió de terra. Toleràncies d'instal·lació: posició:  $\pm 20$  mm, aplomat:  $\pm 2\%$ .

*Mecanismes:* La posició ha de ser la reflectida a la documentació tècnica o, en el seu defecte, la indicada per la direcció facultativa. Toleràncies d'instal·lació: Posició:  $\pm 20$  mm. Un cop instal·lat i connectat a la xarxa no han de ser accessibles les parts que hagin d'estar en tensió. Les fases (o fase i neutre) i el conductor de protecció, si n'hi ha, han d'estar connectats als borns de la base per pressió de cargols. Ha de quedar amb els costats aplomats i en el mateix pla que el parament. Quan es col·loca muntat superficialment, l'element ha de quedar fixat sòlidament al suport. Quan es col·loca encastat, l'element ha de quedar fixat sòlidament a la caixa de mecanismes, que ha de complir les especificacions fixades en el seu plec de condicions. Resistència de les connexions a la tracció:  $\geq 3$  kg. Toleràncies d'instal·lació: aplomat:  $\pm 2\%$

*Control i acceptació.*

Connexions entre elements, distàncies entre suports, toleràncies i aplomat de la col·locació.

Distància mín. encreuaments amb altres instal·lacions.

## **Verificacions**

Proves de funcionament de la instal·lació. Potència contractada, tensió a la instal·lació.

## **Amidament i abonament**

m conductors, tubs, canals, safates i dispositius generals de comandament i protecció. Per unitat: comptador, quadre, caixes de derivació, mecanismes.

## **Normes d'aplicació**

Codi Tècnic de l'Edificació. RD 314/2006. CTE DB HE 5.

Reglamento electrotécnico para baja tensión, REBT. Instrucciones Técnicas Complementarias. RD 842/2002.

Procediment administratiu per a l'aplicació del Reglament Electrotècnic de Baixa Tensió. D 363/2004, Instrucció 7/2003.

Condicions de seguretat en les instal·lacions elèctriques de baixa tensió d'habitatges. Instrucció 9/2004.

Certificat sobre compliment de les distàncies reglamentàries d'obres i construccions a línies elèctriques. DOGC 30/11/1988.

Reglamento sobre condiciones técnicas y garantías de seguridad en centrales eléctricas y centros de transformación. RD 3275/82.

Normes sobre ventilació y acceso de ciertos centros de transformación. BOE: 26/6/84.

Reglamento de líneas aéreas de alta tensión. D 3151/1968.

Actividades de transporte, distribución, comercialización, suministro y procedimientos de autorización de instalaciones de energía eléctrica. RD 1955/2000.

S'han de complir les especificacions de la ITC-MIE-BT-019.

Instrucciones técnicas complementarias MIE-RAT. BOE.183; 1.08.84.

UNE. Totes les UNE corresponents als elements que componen la instal·lació.

### **3.- Posta a terra**

Es defineix com la instal·lació de protecció, independent a la xarxa elèctrica, unida directament a terra, que té com a missió evacuar els corrents de defecte o de derivació que es produeixen per a eventual falta d'aïllament. A aquesta presa de terra es

connectaran, quan n'hi hagi en projecte, les parts metàl·liques dels dipòsits de gasoil, instal·lacions de calefacció, d'aigua, de gas canalitzat, i antenes de ràdio i televisió.

## **Components**

*Punt de connexió a terra:* És un electrode de materials inalterables com: coure, acer galvanitzat o sense galvanitzar amb protecció catòdica o de fosa de ferro.

*Conductors de posta a terra:* Seran de coure rígid nu, acer galvanitzat o un altre metall amb un alt punt de fusió.

*Línies d'enllaç amb la terra:* amb conductor nu soterrat al terreny.

*Arquetes de connexió.*

*Línia principal de terra i les seves derivacions:* el conductor anirà aïllat amb tubs de PVC rígid o flexible.

*Placa o piqueta de connexió a terra.*

## **Execució**

### *Condicions prèvies*

En general l'execució de la instal·lació interior es realitzarà de manera que s'aconsegueixin els objectius previstos en el projecte sense malmetre ni deteriorar la resta de l'edifici. Abans de començar els treballs de muntatge, es farà un replanteig previ que ha de ser aprovat per la direcció facultativa. S'ha de comprovar que les característiques del producte corresponen a les especificades al projecte. Els materials s'han d'inspeccionar abans de la seva col·locació. Un cop instal·lat, es procedirà a la retirada de l'obra de tots els materials sobrants (embalatges, retalls de cables, etc.)

*Punt de connexió a terra.* La platina ha de portar un dispositiu de fixació a la base. Un cop instal·lat i connectat a la xarxa no han de ser accessibles les parts que hagin d'estar en tensió. Ha de quedar amb els costats aplomats i en el mateix pla que el parament. La posició i quantitat han de ser les fixades per la direcció facultativa i han de constar a la documentació tècnica. Quan es col·loca muntat superficialment, l'element ha de quedar fixat sòlidament al suport. S'ha de: connectar sobre els conductors de terra; situar en un lloc accessible; permetre mesurar la resistència de la presa de terra corresponent; assegurar la continuïtat elèctrica; ha d'estar situat a prop de la presa de terra. Les instal·lacions que ho necessitin han de disposar d'un nombre suficient de punts de posada a terra, convenientment distribuïts, que estiguin connectats al mateix electrode o conjunt d'electrodes. Resistència a la tracció de les connexions:  $\geq 3$  kg. Toleràncies d'execució:- posició:  $\pm 20$  mm, aplomat:  $\pm 2\%$

*Placa o piqueta de connexió a terra.* Ha d'estar col·locat en posició vertical, enterrat dins del terreny. Ha de quedar: fàcilment localitzable per a la realització periòdica de proves d'inspecció i control; unides rígidament, assegurant un bon contacte elèctric amb els conductors dels circuits de terra mitjançant cargols, elements de compressió, soldadura d'alt punt de fusió, etc. El contacte amb el conductor del circuit de terra ha d'estar net, sense humitat i fet de tal forma que s'evitin els efectes electroquímics. Han d'estar clavades de tal forma que el punt superior quedi a 50 cm de profunditat. En el cas d'enterrar més d'una placa, la distància entre elles ha de ser com a mínim de 3 m.

Ha de tenir incorporat un tub de plàstic de 22 mm de diàmetre, aproximadament, al costat del cable per a la humectació periòdica del pou de terra. Toleràncies d'execució: posició:  $\pm 50$  mm

*Conductor de coure nu.* Les connexions del conductor s'han de fer per soldadura sense la utilització d'àcids, o amb peces de connexió de material inoxidable, per pressió de cargol, aquest últim mètode sempre en llocs visitables. El cargol ha de portar un dispositiu per tal d'evitar que s'afluixi. Les connexions entre metalls diferents no han de produir deteriorament per causes electroquímiques. El circuit de terra no serà interromput per a la col·locació de seccionadors, interruptors o fusibles. El pas del conductor pel paviment, murs o d'altres elements constructius s'ha de fer dins d'un tub rígid d'acer galvanitzat. El conductor no ha d'estar en contacte amb elements combustibles. Col·locat superficialment: El conductor ha de quedar fixat mitjançant grapes al parament o sostre, o bé mitjançant brides en el cas de canals i safates. Distància entre fixacions:  $\leq 75$  cm. En malla de connexió a terra: El conductor ha de quedar instal·lat al fons de rases reblertes posteriorment amb terra garbellada i compactada. El radi de curvatura mínim admès ha de ser 10 vegades el diàmetre exterior del cable en mm.

#### *Control i acceptació*

Tot el que fa referència a la seva execució.

### **Amidament i abonament**

ut punt de connexió a terra, arquetes de connexió, placa o piqueta de connexió a terra.

ml conductors de posta a terra, línies d'enllaç amb la terra, línia principal de terra.

### **Normes d'aplicació**

Reglamento electrotécnico para baja tensión, REBT. Instrucciones Técnicas Complementarias. RD 842/2002.

Reglamento de contadores de uso corriente clase 2. RD 875/1984.

Exigencias de seguridad de material eléctrico destinado a ser utilizado en determinados límites de tensión. RD 7/1988.

UNE. Totes les UNE corresponents als elements que componen la instal·lació.

### **3.5.6.2.- Telecomunicacions**

#### 1.- Antenes

Es defineix com la instal·lació de captació, adaptació i distribució de senyals de radiodifusió sonora i de televisió procedents d'emissions terrestres o de satèl·lit.

### **Components**

*Pals:* Elements suport de les antenes.

*Dipols:* Antenes de captació que poden ser terrestres o de satèl·lit.

*Equips d'amplificació:* Poden anar muntats superficialment o encastats.

*Caixes de derivació:* Caixes especials per a realitzar unions i connexions de conductors a l'interior de tubs protectors. Poden ser amb muntatge encastat o superficial.

*Conductors coaxials:* El conjunt format per un o diversos conductors reunits amb o sense recobriment protector.

*Pressa de senyal de TV:* Són els elements finals de la instal·lació interior. Aniran encastats o muntats superficialment.

*Característiques tècniques mínimes.*

Els materials que s'utilitzin a la instal·lació, s'hauran d'ajustar als requisits de la Normativa legal vigent.

*Control i acceptació*

Caldrà comprovar el material i les dimensions previstes en el projecte sobre tots els elements que componen la instal·lació.

## **Execució**

*Condicions prèvies*

En general l'execució de la instal·lació interior es realitzarà de manera que s'aconsegueixin els objectius previstos en el projecte sense malmetre ni deteriorar la resta de l'edifici, evitant sorolls molestos, procurant les condicions necessàries per la llarga durabilitat de la instal·lació així com les millors condicions pel seu manteniment i conservació.

Abans de començar els treballs de muntatge, es farà un replanteig previ que ha de ser aprovat per la DF. Tots els elements s'han d'inspeccionar abans de la seva col·locació. Han d'estar en perfecte estat i no haver rebut cops en el seu transport.

La seva instal·lació no ha d'alterar les característiques dels elements. Cal tenir en compte la compatibilitat electromagnètica de la instal·lació, seguint les especificacions equipotencials i apantallament, entre sistemes en l'interior dels recintes de telecomunicacions.

*Pals:* Poden anar fixats a la paret o recolzats sobre una base plana amb els accessoris i ancoratges que siguin necessaris. El pal ha de ser vertical i connectat a la xarxa de terres de l'edifici amb cable de 6mm. L'alçària màx. del pal serà de 6 metres.

Recolzats a una base: s'ha de fer de manera que, amb els travaments, el moment d'encastament a la base pel pes del pal, el de les antenes i l'acció del vent sigui  $\leq 160$  m kg.

*Dipols:* Les antenes o dipols quedaran en contacte metàl·lic directe amb el pal. Cal col·locar una antena per a cada canal captat i transmès a l'equip d'amplificació. Hauran de suportar una velocitat màxima del vent de: situats a menys de 20 m d'alçària: 130 km/h ; situats a més de 20 m d'alçària: 150 km/h.

*Equips d'amplificació:* S'ubicaran en espais protegits dels agents atmosfèrics. Es col·locarà un punt de llum incandescent de 60 W amb corrent monofàsic per a treballs de manteniment. El conjunt metàl·lic de l'equip i el blindatge dels cables de sortida a la

distribució han de connectar-se a terra. Distància dels conductors d'enllaç al peu del pal:  $\leq 8$  m. Alçària part inferior de l'equip a la part accessible per manteniment:  $\leq 2$  m. Distància del llum a la part superior de l'equip:  $\leq 0,2$  m. Secció conductors a terra:  $\geq 2$  mm<sup>2</sup>

*Caixes de derivació:* S'han d'instal·lar sempre a l'exterior de l'edifici, en un lloc d'accés fàcil per al personal de manteniment sense necessitat d'entrar a l'habitatge o local i protegides dels agents atmosfèrics (caixes d'escala, etc.). A cada habitatge o local ha d'entrar una derivació provinent d'aquesta caixa. Les derivacions que no s'utilitzin s'han de tancar elèctricament mitjançant una resistència de 75 ohms. Distància caixa al sostre (d):  $19 \text{ cm} \leq d \leq 21 \text{ cm}$

*Conductors coaxials:* El cable s'ha de doblegar en angles  $> 90^\circ$ . Per a trams de cable de llargaria  $> 120$  cm i per a canvis de secció s'han d'intercalar caixes de registre. Pot anar agafat al pal, per mitjà d'abraçadores de cintes adhesives, fins al peu del pal. A partir d'aquest punt i fins a l'equip d'amplificació, així com des d'aquest equip fins a les caixes de connexió dels habitatges, s'ha de col·locar protegit dins d'un tub de PVC, exclusiu per al cable coaxial. No es pot admetre cap més cable aliè a la instal·lació de l'antena. Les connexions del cable coaxial amb els diferents elements s'han de fer sempre doblegant la malla cap enrera. No s'admet mai la malla recargolada.

*Pressa de senyal de TV:* Són els elements finals de la instal·lació interior. Aniran encastats o muntats superficialment. La posició ha de ser la fixada a la DT. Els costats han d'estar aplomats. La caixa ha d'estar enrasada amb el parament. Distància presa al paviment (d):  $19 \text{ cm} \leq d \leq 21 \text{ cm}$ . Toleràncies d'instal·lació: posició:  $\pm 20$  mm, aplomat:  $\pm 2\%$ .

### *Control i acceptació.*

Connexions entre elements, distàncies entre suports, toleràncies i aplomat de la col·locació.

Distància mín. encreuaments amb altres instal·lacions. Fixació de canals i registres. Profunditat d'empotraments. Penetració de tubs en caixes. Enrasat de tapes amb paraments.

Un cop acabades les tasques de muntatge, es procedirà a la retirada de l'obra de les restes d'emalatges, retalls de materials, etc.

## **Verificacions**

Proves de funcionament de la instal·lació i recepció de senyal.

## **Amidament i abonament**

ml conductors coaxials.

ut Pals, dipòls, equip d'amplificació, caixes de derivació, pressa de senyal.

## **Normes d'aplicació**

UNE i DIN. Totes les UNE i DIN corresponents als elements que componen la instal·lació.

Infraestructuras comunes en los edificios para el acceso a los servicios de telecomunicación. RD.Ley 1/98.

Ley de Ordenación de la Edificación. Ley 38/1999.



Canalitzacions i infraestructures de radiodifusió sonora, televisió, telefonia bàsica i altres serveis per cable als edificis. D. 172/99.  
Norma tècnica de les infraestructures comunes de telecomunicacions als edificis per a l'accés al servei de telecomunicacions per cable. D. 116/2000.

Norma tècnica de les infraestructures comunes dels edificis per a la captació, adaptació i distribució dels senyals de radiodifusió, televisió i altres serveis de dades associats, procedents d'emissions terrestres i de satèl·lit. D. 117/2000.

Reglament del registre d'instal·ladors de telecomunicacions de Catalunya. D. 360/1999, D. 122/2002.

Reglamento regulador de las infraestructuras comunes de telecomunicaciones para el acceso a los servicios de telecomunicación en el interior de los edificios y de la actividad de instalación de equipos y sistemas de telecomunicaciones. RD 401/2003.

Servei de Telefonia Bàsica, d'aplicació a Catalunya. BOE: 9/03/99.

Reglamento reguladores de las Infraestructuras Comunes de Telecomunicaciones para el acceso a los servicios de telecomunicación en el interior de los edificios y de la actividad de instalación de equipos y sistemas de telecomunicaciones. RD 401/2003, Orden CTE/1296/2003.

Circular sobre Telecomunicacions. Circular 14/04/2000. Circular sobre projecte tècnic d'ICT. Circular 21/07/2000. Nota relativa al visat de projectes tècnics, annexos i certificats d'ICT.

Instalación de inmuebles de sistemas de distribución de la señal de televisión por cable. D. 1306/1974.

Ley General de Telecomunicaciones, Ley 32/2003. BOE núm. 264; 19/03/2004.

Orden ITC/1077/2006. BOE 13-4-06.

Antenas parabólicas. RD 1201/1986.

## 2.- Telecomunicació per cable

Es defineix com la instal·lació comuna de Telecomunicacions, destinada a proporcionar l'accés al servei de telecomunicacions per cable, des de la xarxa d'alimentació dels diferents operadors del servei fins a la presa dels usuaris.

### **Components**

*Xarxa d'alimentació:*

*Per cable:*

*Pericó d'entrada i registre d'enllaç:* Ubicats a l'inici de la instal·lació.

*Canalització d'enllaç:* Arriba fins al recinte d'instal·lacions de Telecomunicacions inferior.(RITI)

*Per mitjans radioelèctrics:*

*Elements de captació de coberta.*

*Canalització d'enllaç:* Arriba fins al recinte d'instal·lacions de Telecomunicacions superior.(RITS)

*Equips de recepció i processat de la senyal.*

*Cables de canalització principal:* Unió amb el RITI.

*Xarxa de distribució:*

*Cables coaxials:* Conjunt de cables i altres elements que van des del registre principal RITI, fins al registre d'usuari.

Elements de connexió:

*Punt de distribució final:* Interconnexió

*Punt d'accés d'usuari:* Punt de finalització de la instal·lació dels serveis de televisió, telèfon, vídeo a la carta i vídeo sota demanda.

La infraestructura comú per l'accés als serveis de Telecomunicacions per cable podrà no incloure inicialment el cablejat de la xarxa de distribució.

*Control i acceptació*

Es seguiran les especificacions tècniques del fabricant per a realitzar el control i acceptació de tots els components de la instal·lació. Sobretot els que fan referència a l'annex III i en el punt 6 de l'annex IV del Reial Decret 279/1999, per pericons, tubs, canals, accessoris, armaris d'enllaç i punt final de la xarxa i presa.

## **Execució**

*Condicions prèvies*

En general l'execució de la instal·lació interior es realitzarà de manera que s'aconsegueixin els objectius previstos en el projecte sense malmetre ni deteriorar la resta de l'edifici. Abans de començar els treballs de muntatge, es farà un replanteig previ que ha de ser aprovat per la DF. S'ha de comprovar que les característiques del producte corresponen a les especificades al projecte. Els materials s'han d'inspeccionar abans de la seva col·locació. Un cop instal·lat, es procedirà a la retirada de l'obra de tots els materials sobrants (embalatges, retalls de cables, etc.) Els recintes d'instal·lacions que es trobin en la vertical de canalitzacions i desguassos es garantirà la seva protecció enfront de la humitat. Per mantenir la compatibilitat electromagnètica de la instal·lació s'aplicarà el previst en el punt 7 de l'annex IV del Reial Decret 279/1999.

*Pericó d'entrada i registre d'enllaç:* Les dimensions mínimes seran les establertes al projecte segons el número de PAU. Disposarà de 2 punts per l'estesa dels cables, i en parets oposades l'entrada de conductes. La tapa serà de formigó o fosa i tindrà tanca de seguretat, es situarà al mur de façana segons indicació de la companyia.

*Canalització d'enllaç:* Es pot realitzar amb tubs de PVC rígid o d'acer. Poden anar empotrades, en superfície o en canalització soterrada. Tindrà la dimensió necessària per encabir els diferents elements de derivació que proporcionin els senyals a tots els usuaris.

*Cables de canalització principal:* Es col·locaran els registres secundaris empotrats o superficials amb unes dimensions mínimes de 40x40x40cm.

*Cables coaxials:* Es realitzarà la xarxa secundària amb tubs i canaletes fins a la instal·lació interior de l'usuari. Poden ser de plàstic, corrugats o llisos i aniran empotrats. En tots els tubs es deixarà instal·lat un tub guia que serà de filferro d'acer galvanitzat de 2mm de diàmetre o corda plàstica de 5mm sobresortint 20cm en els

extrems de cada tub. En el cas d'accés radioelèctric del servei, s'executarà també la unió entre el RITS i el RITI.

*Control i acceptació*

Tot el que fa referència a la seva execució. Fixació de canals i registres. Profunditat d'empotraments. Penetració de tubs en caixes. Enrasat de tapes amb paraments.

### **Amidament i abonament**

ut pericó, elements de captació..  
ml canalitzacions, cables punts de connexió.

### **Normes d'aplicació**

UNE i DIN. Totes les UNE i DIN corresponents als elements que componen la instal·lació.

Infraestructuras comunes en los edificios para el acceso a los servicios de telecomunicación. RD. Ley 1/98.

Ley de Ordenación de la Edificación. Ley 38/1999.

Canalitzacions i infraestructures de radiodifusió sonora, televisió, telefonia bàsica i altres serveis per cable als edificis. D. 172/99.

Norma tècnica de les infraestructures comunes de telecomunicacions als edificis per a l'accés al servei de telecomunicacions per cable. D. 116/2000.

Norma tècnica de les infraestructures comunes dels edificis per a la captació, adaptació i distribució dels senyals de radiodifusió, televisió i altres serveis de dades associats, procedents d'emissions terrestres i de satèl·lit. D. 117/2000.

Reglament del registre d'instal·ladors de telecomunicacions de Catalunya. D. 360/1999, D. 122/2002.

Reglamento regulador de las infraestructuras comunes de telecomunicaciones para el acceso a los servicios de telecomunicación en el interior de los edificios y de la actividad de instalación de equipos y sistemas de telecomunicaciones. RD. 401/2003.

Servei de telefonia Bàsica, d'aplicació a Catalunya. BOE 9/03/99.

Reglamento reguladores de las Infraestructuras Comunes de Telecomunicaciones para el acceso a los servicios de telecomunicación en el interior de los edificios y de la actividad de instalación de equipos y sistemas de telecomunicaciones. RD 401/2003, Orden CTE/1296/2003.

Circular sobre Telecomunicacions. Circular 14/04/2000. Circular sobre projecte tècnic d'ICT. Circular 21/07/2000. Nota relativa al visat de projectes tècnics, annexos i certificats d'ICT.

Instalación de inmuebles de sistemas de distribución de la señal de televisión por cable. BOE: 116; 15.05.74.

Ley General de Telecomunicaciones. Ley 32/2003, BOE núm. 264; 19/03/2004.

Orden ITC/1077/2006. BOE 13-4-06.

### **3.- Telefonia**

Es defineix com la instal·lació comuna de Telecomunicacions, destinada a proporcionar l'accés al servei de telefonia al públic, des de l'escomesa de la companyia subministradora fins a cada una de les preses dels usuaris del telèfon o xarxa digital i serveis integrats (RDSI).

## **Components**

### *Xarxa d'alimentació:*

#### *Per cable:*

*Pericò d'entrada i registre d'enllaç:* Ubicats a l'inici de la instal·lació.

*Canalització d'enllaç:* Arriba fins al recinte d'instal·lacions de Telecomunicacions inferior.(RITI)

#### *Per mitjans radioelèctrics:*

#### *Elements de captació de coberta*

*Canalització d'enllaç:* Arriba fins al recinte d'instal·lacions de Telecomunicacions superior.(RITS)

### *Equips de recepció i processat de la senyal.*

*Cables de canalització principal:* Unió amb el RITI.

### *Xarxa de distribució:*

*Cables multiparells:* Conjunt de cables multiparells (fins a 25 parells) que van des del registre principal RITI, fins al registre secundari. Estarà recobert per una capa de característiques ignífugues quan la distribució sigui exterior.

### *Xarxa de dispersió:*

*Cables parells individuals:* Conjunt de cables d'escomesa interior i altres elements que van dels registres secundaris o punt de distribució fins al punt d'accés d'usuari (PAU) en els registres d'acabament de la xarxa per TB+RDSI (telefonía bàsica + línies RDSI). Estarà recobert per una capa de característiques ignífugues quan la distribució sigui exterior.

### *Xarxa interior d'usuari:*

*Cables des dels PAU:* Surten dels PAU i arriben fins a les bases d'accés de terminal situats als registres de presa. Poden ser 1 o 2 parells. Estarà recobert per una capa de característiques ignífugues, quan la distribució sigui exterior.

*Elements de connexió:* Punts de connexió, de distribució, d'accés a l'usuari i bases d'accés terminal.

### *Regletes de connexió.*

*Preses de senyal:* punt final de la instal·lació a l'interior de la unitat privativa.

### *Control i acceptació*

Es seguiran les especificacions tècniques del fabricant per realitzar el control i acceptació de tots els components de la instal·lació. Les característiques i limitacions es complementen amb l'annex II del Reial Decret 279/1999, i els requisits tècnics relatius a les ICT per la connexió d'una xarxa digital de serveis integrats (RDSI).

## **Execució**

### *Condicions prèvies*

En general l'execució de la instal·lació interior es realitzarà de manera que s'aconsegueixin els objectius previstos en el projecte sense malmetre ni deteriorar la

resta de l'edifici. Abans de començar els treballs de muntatge, es farà un replanteig previ que ha de ser aprovat per la DF. S'ha de comprovar que les característiques del producte corresponen a les especificades al projecte. Els materials s'han d'inspeccionar abans de la seva col·locació. Un cop instal·lat, es procedirà a la retirada de l'obra de tots els materials sobrants (embalatges, retalls de cables, etc.) Per mantenir la compatibilitat electromagnètica de la instal·lació s'aplicarà el previst en el punt 8 de l'annex II del Reial Decret 279/1999.

*Pericó d'entrada i registre d'enllaç:* Les dimensions mínimes seran les establertes al projecte segons el número de PAU. Disposarà de 2 punts per l'estesa dels cables, i en parets oposades a l'entrada de conductes. La tapa serà de formigó o fosa i tindrà tanca de seguretat, es situarà al mur de façana segons indicació de la companyia.

*Canalització d'enllaç:* Es pot realitzar amb tubs de PVC rígid o d'acer. Poden anar empotrades, en superfície o en canalització soterrada. Tindrà la dimensió necessària per encabir els diferents elements de derivació que proporcionin els senyals a tots els usuaris.

*Cables de canalització principal:* Es col·locaran els registres secundaris empotrats o superficials amb unes dimensions mínimes de 40x40x40cm.

*Cablejat:* Es realitzarà la xarxa secundària amb tubs i canaletes fins a la instal·lació interior de usuari. Poden ser de plàstic, corrugats o llisos i aniran empotrats. En tots els tubs es deixarà instal·lat un tub guia que serà de filferro d'acer galvanitzat de 2mm de diàmetre o corda plàstica de 5mm sobresortint 20cm en els extrems de cada tub. En el cas d'accés radioelèctric del servei, s'executarà també la unió entre el RITS i el RITI.

*Pressa de senyal de Telefonia:* Són els elements finals de la instal·lació interior. Aniran encastats o muntats superficialment. La posició ha de ser la fixada a la DT. Els costats han d'estar aplomats. La caixa ha d'estar enrasada amb el parament. Distàncies mínimes a d'altres serveis: 5 cm.

Distància presa des de terra telèfon mural (d): 1,50 m. Distància presa des de terra telèfon sobre taula (d): 0,20 m.

## **Amidament i abonament**

ut pericó i pressa.

ml canalitzacions, cables punts de connexió.

## **Normes d'aplicació**

UNE i DIN. Totes les UNE i DIN corresponents als elements que componen la instal·lació.

Infraestructuras comunes en los edificios para el acceso a los servicios de telecomunicación. RD. Ley 1/98.

Ley de Ordenación de la Edificación. Ley 38/1999.

Canalitzacions i infraestructures de radiodifusió sonora, televisió, telefonia bàsica i altres serveis per cable als edificis. D. 172/99.

Norma tècnica de les infraestructures comunes de telecomunicacions als edificis per a l'accés al servei de telecomunicacions per cable. D. 116/2000.

Norma tècnica de les infraestructures comunes dels edificis per a la captació, adaptació i distribució dels senyals de radiodifusió, televisió i altres serveis de dades associats, procedents d'emissions terrestres i de satèl·lit. D. 117/2000.

Reglament del registre d'instal·ladors de telecomunicacions de Catalunya. D. 360/1999, D. 122/2002.

Reglamento regulador de las infraestructuras comunes de telecomunicaciones para el acceso a los servicios de telecomunicación en el interior de los edificios y de la actividad de instalación de equipos y sistemas de telecomunicaciones. RD. 401/2003.

Servei de telefonia Bàisca, d'aplicació a Catalunya. BOE 9/03/99.

Reglamento reguladores de las Infraestructuras Comunes de Telecomunicaciones para el acceso a los servicios de telecomunicación en el interior de los edificios y de la actividad de instalación de equipos y sistemas de telecomunicaciones. RD 401/2003, Orden CTE/1296/2003.

Circular sobre Telecomunicacions. Circular 14/04/2000. Circular sobre projecte tècnic d'ICT. Circular 21/07/2000. Nota relativa al visat de projectes tècnics, annexos i certificats d'ICT.

Instalación de inmuebles de sistemas de distribución de la señal de televisión por cable. BOE: 116; 15.05.74.

Ley General de Telecomunicaciones. Ley 32/2003, BOE núm. 264; 19/03/2004.

Orden ITC/1077/2006. BOE 13-4-06.

### **3.5.6.3.- Audiovisuals-comunicacions**

#### 1.- Megafonia

Es defineix com la instal·lació de megafonia i de sonorització d'ús general, amb equips amplificadors centralitzats i distribució en locals d'edificis.

#### **Components**

*Equips amplificadors centrals:* Unitat amplificadora complementada amb preamplificadors, selectors, reguladors.

*Xarxa general de distribució:* formada per un o varis circuits de la instal·lació, incloent-hi els següents nivells de línies principals de distribució, brancals, línies terminals, conductors bifilars o multiparells, amb tubs aïllants rígids o flexibles. Incloent-hi caixes de pas, derivació i distribució.

*Altaveus amb reixeta difusora o caixa acústica.*

*Selectors de programes, regulació de nivell sonor, atenuadors de so.*

Tot l'equip anirà acompanyat d'una escomesa d'alimentació per al subministrament de l'equip amplificador d'energia elèctrica procedent de la instal·lació de baixa tensió i per a la connexió de l'equip a la xarxa de posta a terra.

*Característiques tècniques mínimes.*

Els materials que s'utilitzin a la instal·lació, s'hauran d'ajustar als requisits de la Normativa legal vigent.

## *Control i acceptació*

Caldrà comprovar el material i les dimensions previstes en projecte sobre tots els elements que componen la instal·lació.

## **Execució**

### *Condicions prèvies*

En general l'execució de la instal·lació interior es realitzarà de manera que s'aconsegueixin els objectius previstos en el projecte sense malmetre ni deteriorar la resta de l'edifici, evitant sorolls molestos, procurant les condicions necessàries per a la llarga durabilitat de la instal·lació així com les millors condicions pel seu manteniment i conservació. Abans de començar els treballs de muntatge, es farà un replanteig previ que ha de ser aprovat per la DF. Tots els elements s'han d'inspeccionar abans de la seva col·locació. Han d'estar en perfecte estat i no haver rebut cops en el seu transport. La seva instal·lació no ha d'alterar les característiques dels elements.

### *Amplificador .Centraleta de megafonia. Pupitres i micròfons.*

Ha de quedar connectat correctament a cadascun dels accessoris. Les connexions han d'estar fetes amb els connectors normalitzats adequats. No ha d'estar connectat a una tensió més gran de la indicada pel fabricant. La potència i la tensió nominal han de ser les especificades en la DT. La zona on l'aparell necessita ventilació ha d'estar lliure. Ha de quedar instal·lat en lloc ventilat, exempt d'humitat i pols i amb una temperatura ambient entre 5 i 30° C. Ha d'estar allunyat d'elements que de forma permanent o transitòria originin alts nivells de vibració o soroll. S'ha de comprovar la idoneïtat de la tensió disponible amb la de l'equip. El muntatge s'ha de fer seguint les instruccions de la DT del fabricant. Tots els elements s'han d'inspeccionar abans de la seva col·locació. Les connexions elèctriques s'han de fer sense tensió a la línia.

*Altaveus:* Ha de quedar correctament connectat a la instal·lació segons les instruccions del fabricant. Com a mínim ha d'estar col·locat amb tres punts de fixació. La posició ha de ser la reflectida a la DT o, en el seu defecte, la indicada per la DF. Els suports han de quedar fixats sòlidament. L'element ha de quedar col·locat penjant dels suports previstos. Distància mínima al paviment: 180 cm. Toleràncies d'instal·lació: posició:  $\pm 20$  mm.

*Atenuadors de so:* L'atenuador ha de quedar fixat sòlidament al suport (muntatge superficial) o a la caixa de mecanismes (muntatge encastat), almenys per dos punts mitjançant visos. Ha de quedar amb els costats aplomats i plans sobre el parament. Els cables han de quedar connectats als seus borns per pressió de cargol. La posició ha de ser la indicada a la DT. Resistència a la tracció de les connexions:  $\geq 3$  kg. Toleràncies d'execució: posició:  $\pm 20$  mm i aplomat:  $\pm 2\%$

*Cablejat per megafonia:* La connexió ha d'estar feta sobre els següents elements: regulador del nivell sonor, selector de programes, central de megafonia, altaveus. Els cables han de penetrar dins dels conductes. Els empalmaments han d'estar fets amb regleta o borns de connexió. La seva fixació al parament ha de quedar vertical o alineada paral·lelament al sostre o al paviment. Un cop instal·lat i connectat a la central de megafonia no han de ser accessibles les parts que hagin d'estar en tensió. La posició ha de ser la fixada a la DT. Si es col·loca muntat superficialment, el cable ha d'anar fixat al suport i si es col·loca en tub o canal, el cable ha de quedar instal·lat

sense tensions. La distància del cable a qualsevol tipus d'instal·lació ha de ser de 20 cm. Distància entre fixacions:  $\leq 40$  cm. Resistència de les connexions a la tracció:  $\geq 3$  kg. Toleràncies d'instal·lació: posició:  $\pm 20$  mm, aplomat:  $\pm 2\%$ .

#### *Control i acceptació.*

Connexions entre elements, distàncies entre suports, toleràncies i aplomat de la col·locació.

Distància mín. encreuaments amb altres instal·lacions. Fixació de canals i registres. Profunditat d'empotraments. Penetració de tubs en caixes. Enrasat de tapes amb paraments.

Un cop acabades les tasques de muntatge, es procedirà a la retirada de l'obra de les restes d'embalatges, retalls de materials, etc.

### **Verificacions**

Proves de funcionament de la instal·lació i recepció de senyal.

### **Amidament i abonament**

ml conductors, tubs, canals i safates.

ut amplificadors, centraletes, pupitres, micròfons, altaveus, atenuadors de so.

### **Normes d'aplicació**

UNE i DIN. Totes les UNE i DIN corresponents als elements que componen la instal·lació. UNE-EN 60268-5:1997 Equipos para sistemas electroacústicos. Parte 5: Altavoces.

Reglamento Electrotécnico de Baja Tensión, REBT 2002. RD 842/2002.

#### 2.- Interfonia i vídeo

Es defineix com la instal·lació que està formada per un sistema exterior format per una placa per fer trucades i un sistema de vídeo cameres de gravació, i un sistema interior de recepció de trucades i imatges amb un monitor interior i sistema obreportes i que també es pot mantenir una conversa interior-exterior.

### **Components**

*A l'entrada de l'edifici:*

*Unitat exterior, placa de carrer, intercomunicador.*

*Equip d'alimentació d'intercomunicador.*

*Obreportes elèctric.*

*Aparell d'usuari de comunicació.*

*Tubs, cables i caixes de derivació.*

#### *Control i acceptació*

Es seguiran les especificacions tècniques del fabricant per a realitzar el control i acceptació de tots els components de la instal·lació.



## **Execució**

### *Condicions prèvies*

En general l'execució de la instal·lació interior es realitzarà de manera que s'aconsegueixin els objectius previstos en el projecte sense malmetre ni deteriorar la resta de l'edifici. Abans de començar els treballs de muntatge, es farà un replanteig previ que ha de ser aprovat per la DF. S'ha de comprovar que les característiques del producte corresponen a les especificades al projecte. Els materials s'han d'inspeccionar abans de la seva col·locació. Un cop instal·lat, es procedirà a la retirada de l'obra de tots els materials sobrants (embalatges, retalls de cables, etc.)

*Unitat exterior, placa de carrer, intercomunicador:* Poden anar encastades o muntades superficialment. La càmera no s'ha d'orientar cap a fons lluminosos potents. Ha de quedar amb els costats aplomats i els punts sortints en un pla determinat. Toleràncies d'instal·lació: posició:  $\pm 20$  mm, aplomat:  $\pm 2\%$ .

*Equip d'alimentació d'intercomunicador:* S'ha de muntar en un lloc sec i d'accés fàcil per al personal de manteniment.

*Obreportes elèctric:* S'ha de col·locar encastat al marc de la porta a l'alçària corresponent perquè hi encaixi el pestell del pany. Ha de permetre el desbloqueig de la porta en rebre el senyal elèctric, i ha de garantir que no es pot obrir si no es rep.

*Aparell d'usuari de comunicació:* Ha de quedar correctament connectat a la instal·lació segons les instruccions del fabricant. Toleràncies d'instal·lació: posició:  $\pm 20$  mm.

*Tubs i cables:* No hi haurà cap discontinuïtat en els empalmaments dels trams de cablejat. Tindran un codi de colors diferents a la telefonia i a la TV. Es respectaran les seccions mínimes indicades en els esquemes i plànols de la instal·lació. El cablejat anirà muntat protegit dins d'un tub de PVC, exclusiu per a contenir els conductors d'aquesta instal·lació.

### *Control i acceptació*

Tot el que fa referència a la seva execució. Fixació d'elements. Alçada de col·locació. Profunditat d'empotraments. Penetració de tubs en caixes. Enrasat de tapes amb paraments.

## **Amidament i abonament**

ut placa carrer, equip alimentació, obreportes, aparell d'usuari.  
ml canalitzacions, tubs i cables.

## **Normes d'aplicació**

UNE i DIN. Totes les UNE i DIN corresponents als elements que componen la instal·lació. UNE-EN 60268-5:1997 Equipos para sistemas electroacústicos. Parte 5: Altavoces.

Reglamento Electrotécnico de Baja Tensión, REBT 2002. Instrucciones Técnicas Complementarias. RD 842/2002.

### 3.5.7.- Subsistema energies renovables i alta eficiència

#### **3.5.7.1.- Solar tèrmica**

Es defineix com el conjunt d'elements que componen la instal·lació solar tèrmica per a la producció d'aigua calenta sanitària.

#### **Components**

*Captadors solars:* Són els que transformen la radiació solar incident en energia tèrmica.

*Sistema d'acumulació:* Està format per un o més acumuladors. Poden ser: d'acer vitrificat, acer amb tractament epoxidic, d'acer inoxidable, coure, acer negre en circuits tancats, etc.

*Sistema d'intercanvi:* Els bescanviadors per a aigua calenta sanitària han de ser d'acer inox. o de coure.

*Circuit hidràulic amb tubs, bomba de circulació, purga d'aire i vas d'expansió.*

*Tubs:* Es farà servir coure o acer inoxidable en el circuit primari. En el secundari de servei d'ACS, es podran utilitzar a més a més plàstics que suportin la temperatura màxima del circuit.

*Bomba de circulació:* Hauran de ser d'un material compatible amb el fluid de treball utilitzat.

*Purga d'aire:* Poden ser purgadors manuals o automàtics. S'evitarà l'ús dels automàtics quan es prevegi la formació de vapor en el circuit.

*Vas d'expansió:* Poden ser oberts o tancats.

*Vàlvules:* Segons la seva funció poden ser d'esfera, d'assentament, de ressort o retenció.

*Sistema elèctric i de control:* És on es localitzen els sensors de temperatura.

*Productes auxiliars:* Com ara: líquid anticongelant, pintura antioxidant, etc.

*Característiques tècniques mínimes.*

Les necessàries per al correcte funcionament dels components de la instal·lació. Suportar la màxima temperatura i pressions que podin assolir la instal·lació.

*Control i acceptació*

Es realitzarà la comprovació de la documentació de subministrament en tots els casos, comprovant que coincideix el subministrat en obra amb el que hi ha indicat e projecte. El captador haurà de tenir la certificació emesa per l'organisme competent o per un laboratori d'assaigs segons RD 891/1980 i la Ordre de 28 juliol de 1980.

## Execució

### *Generalitats.*

La posició ha de ser la reflectida a la DT o, en el seu defecte, la indicada per la DF. Tot el conjunt ha d'estar muntat segons les indicacions de la DT del fabricant i dels reglaments vigents. La instal·lació ha d'estar construïda en la seva totalitat amb materials i procediments d'execució que garanteixin les exigències del servei, la durabilitat, salubritat i manteniment. No s'han de barrejar en cap punt, els diferents fluids que intervenen en la instal·lació. No s'han de col·locar elements d'acer galvanitzat si l'aigua pot arribar a una temperatura de 60°C. Tots els materials utilitzats han de ser compatibles entre ells. L'estructura de suport no ha de transmetre càrregues que puguin afectar la integritat dels components de la instal·lació. Els punts de suport han de ser suficients i han d'estar distribuïts de manera que no produeixin flexions sobre el captador, superiors a les admeses pel fabricant. Un cop col·locat, cap element de l'estructura de suport o del sistema de fixació ha de donar ombra sobre els captadors. Els elements de la instal·lació que necessitin un manteniment o bé s'hagin de manipular han de ser accessibles. Ha de ser possible desmuntar elements concrets de la instal·lació amb un nombre mínim d'actuacions sobre els altres elements. Ha de tenir instal·lades les proteccions necessàries contra les descàrregues elèctriques d'acord amb la reglamentació vigent. Han d'estar fetes totes les connexions del circuit hidràulic de les plaques i les d'aquestes amb la part fixa de la instal·lació. Les connexions han de ser estanques. Les connexions hidràuliques entre elements no han de provocar esforços recíprocs. Ha d'estar feta la prova de servei. Un cop acabades les feines de muntatge es procedirà a la retirada de la obra de tot el material sobrant (restes d'embalatges, retalls de tubs, etc.).

*Sistema de captació:* Els captadors muntats en els seus suports han de quedar sòlidament fixats a l'estructura de l'edifici. Abans de començar els treballs de muntatge, es farà un replanteig previ que ha de ser aprovat per la DF. S'ha de comprovar que les característiques tècniques dels elements que conformen la instal·lació es corresponen a les especificades al projecte. S'ha d'evitar que els elements captadors quedin exposats al sol durant el muntatge. En aquest període, les connexions hidràuliques han d'estar obertes, però protegides de l'entrada de brutícia. Els elements captadors han de restar tapats fins al moment de la posada en marxa de la instal·lació. Les connexions a les diferents xarxes de servei es faran un cop tallats els corresponents subministraments. Les connexions han de ser estanques. Han de segellar-se amb el sistema d'estanquitat aprovat pel fabricant. Abans de fer les connexions es repassaran i netejaran els extrems dels tubs per a eliminar les rebabes que hi puguin haver.

*Sistema d'acumulació:* L'aparell ha de quedar recolzat sobre el suport amb dispositius intermedis per a la seva fixació. Cal que quedi suficientment separat dels paraments que l'envolten, de manera que es pugui instal·lar i manipular. Les connexions amb els diferents tubs no han de tenir fuites, han de ser enroscades i amb junt de material elàstic. Abans i després de l'acumulador s'ha d'instal·lar una aixeta de pas, segons les especificacions del seu plec de condicions. Ha de tenir instal·lat: una aixeta de tancament, un purgador de control d'estanquitat del dispositiu de retenció i una vàlvula de seguretat amb tub d'evacuació amb sortida lliure per sobre de la vora superior de l'element que reculli l'aigua. Entre la vàlvula de seguretat i l'acumulador no ha d'haver-hi instal·lada cap vàlvula de tancament. Tots els elements de maniobra, control i connexió han de quedar visibles i accessibles pel seu manteniment. A la part inferior del vas hi ha d'haver una vàlvula de purga i neteja d'obertura ràpida, amb la finalitat

d'extreure els sediments que es puguin acumular a l'interior del dipòsit. Tota superfície calefactors accessible per l'usuari ha d'estar protegida si la seva temperatura exterior és superior a 90 °C. L'instal·lador cal que aporti l'acta de posada en servei. Distància de l'aparell a d'altres aparells amb flama:  $\geq 40$  cm. Distància als paraments laterals:  $\geq 15$  cm. Toleràncies d'instal·lació: posició:  $\pm 20$  mm, aplomat (posició vertical):  $\pm 5$  mm, horitzontalitat (posició horitzontal):  $\pm 5$  mm. La llargària del conducte ha de ser la suficient com per fer possible el roscat de les unions.

*Sistema d'intercanvi: Bescanviadors.* La instal·lació no ha de sobrepassar la pressió de disseny de l'intercanviador. La regulació de temperatura d'ACS ha d'estar feta mitjançant vàlvula de tres vies en l'entrada d'aigua calenta o termòstat que aturi l'aparell productor d'aigua calenta entre aquest i l'intercanviador de doble paret. L'aparell ha de quedar recolzat sobre el suport amb dispositius intermedis per a la seva fixació. Cal que quedi suficientment separat dels paraments que l'envolten, de manera que es pugui instal·lar i manipular. Les connexions amb els diferents tubs no han de tenir fuites, han de ser enroscades i amb junt de material elàstic. Abans i després de l'acumulador s'ha d'instal·lar una aixeta de pas, segons les especificacions del seu plec de condicions. Ha de tenir instal·lat: una aixeta de tancament i una vàlvula de seguretat amb tub d'evacuació amb sortida lliure per sobre de la vora superior de l'element que reculli l'aigua. Entre la vàlvula de seguretat i l'intercanviador no ha d'haver-hi instal·lada cap vàlvula de tancament. Tots els elements de maniobra, control i connexió han de quedar visibles i accessibles pel seu manteniment. Tota superfície calefactors accessible per l'usuari ha d'estar protegida si la seva temperatura exterior és superior a 90 °C. La posició ha de ser la reflectida a la DT o, en el seu defecte, la indicada per la DF. Ha d'estar feta la prova d'instal·lació. L'instal·lador cal que aporti l'acta de posada en servei. Distància de l'aparell a d'altres aparells amb flama:  $\geq 40$  cm. Distància als paraments laterals:  $\geq 15$  cm. Toleràncies d'instal·lació: posició:  $\pm 20$  mm, aplomat (posició vertical):  $\pm 5$  mm, horitzontalitat (posició horitzontal):  $\pm 5$  mm.

*Tubs:* En les instal·lacions amb tubs connectats a pressió, totes les unions, canvis de direcció i sortides de ramals s'han de fer únicament per mitjà dels accessoris de compressió. En les instal·lacions de tub soldat per capilaritat, totes les unions, canvis de direcció i sortides de ramals s'han de fer únicament per mitjà d'accessoris soldats per capilaritat. El tub no ha de quedar aixafat en les corbes. La secció del tub s'ha de mantenir aproximadament constant al llarg de tot el recorregut. Les tuberïes per on circulen gasos amb presència eventual de condensats, han de tenir un pendent mínim del 0,5% per a possibilitar l'evacuació d'aquests condensats. La superfície del tub o del calorífugant, si n'hi ha d'haver, ha d'estar a  $\geq 300$  mm de qualsevol conductor elèctric i s'ha de procurar que passi per sota. La canonada que, en règim de treball, s'escalfi, s'ha de separar de les veïnes  $\geq 250$  mm. Les conduccions que portin aigua freda han d'anar isolades amb una barrera de vapor, igual o superior a 200 MPa m s/g. El pas a través d'elements estructurals s'ha de fer amb passamurs i l'espai que quedi s'ha d'omplir amb material elàstic. Si és col·loquen superficialment, els suports s'han de fixar amb tacs i visos. Entre el suport i el tub s'ha d'interposar una anella elàstica. El suport no s'ha de soldar al tub. No es poden transmetre esforços entre la canonada i els elements que la suporten. Separació màxima entre suports (en metres): segons el seu diàmetre en trams verticals entre 1,8 mm i 3,7 mm. En trams horitzontals entre 1,2 mm i 3mm. Toleràncies d'instal·lació: nivell o aplomat:  $\leq 2$  mm/m,  $\leq 15$  mm/total.

*Bomba de circulació:* La bomba ha d'estar connectada a la xarxa a què ha de donar servei, i el motor a la línia d'alimentació elèctrica. Les canonades d'aspiració i d'impulsió han de ser, com a mínim, del mateix diàmetre que les boques corresponents. Les reduccions de diàmetre s'han de fer amb peces còniques, amb una conicitat total  $\leq 30^\circ$ . Les reduccions que siguin horitzontals s'han de fer excèntriques i han de quedar enrasades per la generatriu superior, per tal d'evitar la formació de bosses d'aire. La bomba s'ha de recolzar sobre la canonada on va instal·lada. Aquesta canonada no ha de produir cap esforç radial o axial a la bomba. L'eix motor-impulsor ha de quedar en posició horitzontal. L'eix de la bomba canonada no ha de tenir limitacions en la seva posició. S'ha de comprovar si la tensió del motor correspon a la disponible i si gira en el sentit convenient.

*Purga d'aire:* S'ha d'instal·lar el circuit d'anada, 1,5 m per sobre de l'última derivació. Si el tub és d'acer, el junt d'estanquitat s'ha de fer amb mini i estopa, pastes o cinta. Si el tub és de coure, es disposarà una peça especial de llautó roscada al purgador i soldada per capilaritat al tub de coure. El seu eix principal ha de ser vertical.

*Dipòsit d'expansió:* El dipòsit ha de quedar col·locat en el circuit de retorn. El diàmetre interior de la tuberia de connexió al dipòsit ha de ser com a mínim de 20 mm. Entre el generador de calor i el dipòsit d'expansió no hi ha d'haver cap accessori o element que pugui interrompre o tallar el pas de l'aigua. Ha de portar una placa metàl·lica d'identificació per a la localització en l'esquema de la instal·lació. El dipòsit ha de quedar anivellat i aplomat. En el circuit hi ha d'haver una vàlvula de seguretat incorporada, de manera que la sobrepressió en el dipòsit d'expansió, mai sigui superior a 0,5 Kg/cm<sup>2</sup>. En el circuit hi ha d'haver un manòmetre. La instal·lació haurà d'estar protegida contra congelacions en cas de glaçada. El dipòsit d'expansió ha de suportar un mínim de 300 kPa sense que s'apreciïn fugues o deformacions. La capacitat del dipòsit ha de ser suficient per a absorbir la variació del volum d'aigua de la instal·lació, al sobrepassar en 4 °C la temperatura de treball. Cal que quedi suficientment separat dels paraments que l'envolten, de manera que es pugui instal·lar i manipular. Distància als paraments laterals:  $\geq 15$  cm. Toleràncies d'instal·lació: posició:  $\pm 20$  mm, aplomat (posició vertical):  $\pm 5$  mm, horitzontalitat (posició horitzontal):  $\pm 5$  mm.

*Vàlvules:* Poden anar muntades entre tubs o depèn de la mida embridades. Totes les claus i vàlvules han de quedar anivellades en totes dues direccions, a la posició prevista en el projecte. L'alçària de muntatge de l'element ha de ser la reflectida en el projecte o, en el seu defecte, la indicada per la DF. Ha de quedar ben fixada al tub. S'ha de garantir l'estanquitat de les connexions amb els tubs.

*Aïllaments:* L'aïllament ha d'estar col·locat de manera que no interfereixi amb els òrgans de comandament de les vàlvules i d'altres accessoris de la instal·lació. Poden ser d'escumes elastomèriques, llana de vidre o llana de roca. Si el recorregut dels tubs és exterior cal protegir l'aïllament del sol i la pluja amb un folrat d'alumini o xapa d'acer galvanitzat.

*Regulació i control:* La seva execució serà la corresponent a les especificacions tècniques del fabricant i industrial seguint especificacions de la DF.

*Productes auxiliars: Reblert de la instal·lació.* La instal·lació ha de quedar emplenada i en condicions de funcionament, amb la quantitat i tipus de fluid caloportador especificades a la DT. Els purgadors i totes les sortides d'aire han de quedar tancades un cop introduït el fluid caloportador. No hi poden haver fuites de fluid en cap punt de

la instal·lació. No poden quedar bosses d'aire en cap punt de la instal·lació. El fluid caloportador ha de ser compatible amb tots els elements que conformen la instal·lació. La prova de servei ha d'estar feta. El fluid caloportador s'ha d'introduir al circuit pels punts previstos en la DT. Les plaques no poden estar calentes en el moment de dur a terme la omplerta de la instal·lació. Per aquest motiu, les tasques d'omplerta s'han de fer amb els captadors ocults a la radiació solar. Els purgadors s'han de tancar en el moment en que comencin a sortir algunes gotes de fluid caloportador. S'han de recollir i netejar immediatament els vessaments de fluid que es produeixin.

### *Control i acceptació*

Connexions entre tubs i elements, soldadures, segellats, ancoratges i distàncies entre suports. Col·locació i direcció dels elements. Diàmetres de tubs i elements. Distància mín. d'encreuaments amb altres instal·lacions.

### **Verificació**

Tots els elements s'han d'inspeccionar abans de la seva col·locació. Proves de servei als tubs: cal fer prova de pressió, d'estanquitat i comprovació de la xarxa sota pressió estàtica màxima. Les unions enroscades s'han de preparar amb estopa, pastes o cintes d'estanquitat. L'enroscada, en el seu cas, s'ha de fer sense forçar ni malmetre la rosca. Ha d'estar feta la prova d'instal·lació.

### **Amidament i abonament**

ut Captadors solars, acumuladors, intercanviadors, bombes, purgadors, dipòsits d'expansió, vàlvules.  
ml Tubs, aïllament.  
m<sup>2</sup> pintura antioxidant.  
l Líquid anticongelant.

### **Normes d'aplicació**

Codi Tècnic de l'Edificació. RD 314/2006. CTE DB-HE 4 i HS 4.  
Criteris ambientals i d'ecoeficiència en els edificis. D 21/2006.  
Reglamento de Instalaciones Térmicas en Edificios (RITE) y sus Instrucciones Técnicas Complementarias (ITE) y se crea la Comisión Asesora para las Instalaciones Térmicas de los Edificios. RD 1751/1998.  
Reglamento Electrotécnico de Baja Tensión, REBT 2002. RD 842/2002.  
Equipos de presión. RD 769/1979, 97/23/CE.  
Reglamento de Aparatos a Presión. RD1244/1979.  
UNE. UNE 100030:2001 IN Guía para la prevención y control de la proliferación y diseminación de legionela en instalaciones.  
Criterios higiénico-sanitarios para la prevención y control de la legionelosis. RD 865/2003.  
Condicions higiènicosanitàries per a la prevenció i el control de la legionel·losi. D 352/2004.  
Especificaciones de las exigencias técnicas que deben cumplir los sistemas solares para agua caliente y climatización. BOE.99; 25.04.81.  
Homologación de los paneles solares. Real Decreto 891/1980.

### 3.5.8.- Sistema equipaments i d'altres

#### **3.6.1.1.- Aparells sanitaris**

Elements de servei de diferents formes, materials i acabats per a la higiene i neteja. Disposen de subministrament d'aigua freda i calenta amb aixetes i accessoris i estan connectats a la xarxa de sanejament.

#### **Components**

Banyeres, lavabos, dutxes, inodors, bidets, urinaris, aigüeres, safarejos, abocadors, col·locats de diferents maneres, sistemes de fixació utilitzats per a garantir la seva estabilitat, i la seva resistència. Podran ser de diferents materials: porcellana, gres esmaltat, planxa d'acer, resines, fosa.

#### *Característiques tècniques*

El suport en alguns casos serà el parament horitzontal, sent el paviment acabat per als inodors, abocadors, bidets i lavabos amb peu; i el forjat net i anivellat per a banyeres i plats de dutxa.

El suport serà el parament vertical ja revestit per a sanitaris suspesos, en el cas d'aigüeres i lavabos encastats serà el propi moble.

En tots els casos els aparells sanitaris aniran fixats a aquests suports sòlidament amb les fixacions subministrades pel fabricant.

#### *Control i acceptació*

Comprovació de la documentació de subministrament. Si els aparells arriben a l'obra amb els certificats corresponents, es comprovaran les seves característiques aparents, verificant la no existència de desperfectes.

Control de recepció de distintius de qualitat, i control de recepció amb els assajos especificats en projecte i ordenats per la D.F.

No hi haurà entre el possible material de fosa o planxes d'acer dels aparells sanitaris amb el guix.

#### **Execució**

#### *Condicions prèvies*

Estaran executades les instal·lacions d'aigua freda i calenta i de sanejament, prèvies a la col·locació dels aparells sanitaris i posterior col·locació d'aixetes. Es mantindrà la protecció o es protegiran els aparells per no danyar-los durant el muntatge.

No hi haurà contacte entre el possible material de fosa o planxes d'acer dels aparells sanitaris amb el guix.

#### *Fases d'execució*

*Preparació zona de treball.* Es comprovarà que la col·locació i l'espai de tots els aparells sanitaris coincideixen amb la D.T., i es procedirà al marcat per un instal·lador autoritzat d'aquesta ubicació i dels seus sistemes de subjecció.

*Col·locació.* Es fixaran al suport horitzontal o vertical amb les fixacions subministrades pel fabricant, les unions se segellaran amb silicona neutra o pasta selladora, igual que els junts d'unió amb les aixetes. Els aparells metàl·lics, tindran instal·lada presa de terra amb cable de coure nu, per a la connexió equipotencial elèctrica.

S'ha de garantir l'estanqueïtat de la connexió amb el conducte d'evacuació mitjançant una pasta segelladora en els aparells de descàrrega horitzontal, o mitjançant un junt de cautxú o de neoprè en els de descàrrega vertical. Els mecanismes de descàrrega i alimentació han de quedar regulats de manera que l'aparell funcioni correctament.

*Anivellació.* En ambdues direccions en la posició prevista i fixats solidàriament als seus elements suport.

*Connexió a xarxa.* Una vegada muntats els aparells sanitaris, es muntaran els seus les aixetes i mecanismes i es connectaran amb la instal·lació de fontaneria i amb la xarxa de sanejament.

Els aparells sanitaris que s'alimenten de la distribució d'aigua hauran d'abocar lliurement a una distància mínima de 20 mm per sobre de la seva vora superior, o del nivell màxim del sobreexidor.

Els mecanismes d'alimentació de cisternes, que comportin un tub d'abocament fins a la part inferior del dipòsit, hauran d'incorporar un dispositiu d'antiretorn.

#### *Control i acceptació*

Quedarà garantida l'estanqueïtat de les connexions, amb el conducte d'evacuació, així com amb les aixetes.

El nivell definitiu de la banyera serà el correcte per a l'enrajolat, i la franquícia entre revestiment i la banyera no serà superior a 1,5 mm, que se segellarà amb silicona neutra.

Unitat i freqüència d'inspecció: cada 4 habitatges o equivalent.

Durant l'execució es tindran en compte les següents toleràncies: En banyeres i dutxes: horitzontalitat 1 mm/m. En lavabo i aigüera: nivell 10 mm i caiguda frontal respecte al plànol horitzontal  $< 0 = 5$  mm. Inodors, bidets i abocadors: nivell 10 mm i horitzontalitat 2 mm.

Tots els aparells sanitaris, romandran precintats o si escau es precintaran evitant la seva utilització i protegint-los de materials agressius, impactes, humitat i brutícia.

#### **Amidament i abonament**

U(unitat) d'aparell sanitari, completament acabada la seva instal·lació, incloses ajudes de paleta i fixacions, i exclosos aixetes i desguassos.



#### **4.- CONDICIONS GENERALS DE MESURES I VALORACIÓ DE LES OBRES**

Tots els preus unitaris a que es refereix les normes de mesures i valoració de les obres contingudes en aquest Plec de Condicions s'entendrà que inclouen sempre el subministrament, manipulació i ús de tots els materials necessaris per l'execució de les unitats d'obra corresponents, a menys que explícitament s'inclouin alguns d'ells.

També s'entendrà que tots els preus unitaris comprenen les despeses de maquinària, mà d'obra, elements, accessoris, transports, eines, despeses generals i tota classe d'operacions, directes o incidentals, necessàries per deixar les unitats d'obra acabades d'acord a les condicions especificades en els articles d'aquest Plec de Condicions.

També queda inclòs en el preu la part proporcional per la realització d'assajos acreditatius de les qualitats previstes.

Si existís alguna excepció a aquesta norma general haurà d'estar explícitament indicada en el Contracte d'Adjudicació.

La descripció de les operacions i materials necessaris per executar les unitats d'obra que figuren en el Plec de Condicions del Projecte no és exhaustiva. Per tant, qualsevol operació o material no descrit o relacionat, però necessari, per executar una unitat d'obra, es considera sempre inclòs en els preus.

També, les descripcions que en algunes unitats d'obra apareguin dels materials i operacions que s'inclouen en el preu, és purament enunciativa i complementària per la major comprensió del concepte que representi la unitat d'obra.

#### **5.- REPLANTEIG**

Abans de començar els treballs es farà un replanteig de la zona de treball. Tots els replantejos seran realitzats pel contractista i conformats per la D.F.

S'agafaran com a punts de referència, elements situats fora de l'àrea de l'obra. Aquestes referències hauran de tenir les màximes garanties de fixació en el terreny, i hauran d'escollir-se entre aquells que no es puguin confondre.

#### **6.- ACCESSOS**

Serà per compte del contractista l'habilitació d'accessos per l'execució de les obres i als llocs de treball.

#### **7.- OBRES NO VISTES**

De tots els treballs i unitats de l'obra que hagin de quedar ocultes a l'acabament de l'obra, s'aixecaran els plànols necessaris i indispensables perquè quedin perfectament definits; aquests documents s'estendran per triplicat, distribuïnt-se: un a la propietat, un altre a la D.F. i el tercer pel contractista, es realitzaran per aquests dos últims. Aquests plànols, que

aniran suficientment acotats, es consideraran documents indispensables i irrecusables per efectuar els amidaments i per donar com a remesa l'obra.

## **8.- VIGILÀNCIA DE L'OBRA**

Serà a càrrec i a compte del contractista la conservació de la tanca i la vigilància del solar, cuidant-se de la conservació de les seves línies del límit i vigilant que, pels posseïdors de les finques contínues, si n'hi haguessin, no es realitzi durant les obres actes que minorin o modifiquin la propietat.

El contractista tindrà cura que es mantingui l'obra sempre neta, procedirà a la neteja de l'obra al final d'aquesta, i en qualsevol moment que per les condicions de seguretat i de facilitat del treball cregui convenient la D.F. Això es tindrà molt en compte, en especial, per facilitar el treball dels altres industrials participants, els quals retiraran els seus materials que sobrin, minves i embalatges.

El contractista és responsable de tota falta relativa a la policia urbana i de les Ordenances Municipals a aquests respectes, vigents en la localitat on l'edificació estigui ubicada.

## **9.- PROTECCIÓ CONTRA LES AIGÜES**

El contractista haurà de prendre les precaucions que s'imposin per protegir els talls contra la invasió d'aigües naturals o residuals tant si són superficials, com en el seu cas, els afloraments d'aigua que procedeixin de capes intermèdies. El contractista haurà d'executar pel seu compte els drenatges provisionals i els esgotaments per bomba que fossin necessaris per impedir la presència de l'aigua.

## **10.- SENYALITZACIÓ I PROTECCIÓ**

Durant l'execució dels treballs, el contractista evitarà destorbar el tràfic més del necessari i evitarà, fins on sigui possible, molestar al veïnat.

Els elements de senyalització de precaució especials, seran lluminosos (elèctrics), fluorescents o fosforescents, així com els taulers, tanques, etc. seran els que disposi la D.F., essent obligació del contractista la col·locació dels mateixos en els llocs que se li indiquin.

## **11.- INTERPRETACIÓ DE DOCUMENTS I PLÀNOLS D'EXECUCIÓ**

La interpretació tècnica del projecte correspondrà a la D.F.

El contractista haurà d'executar pel seu compte tots els dibuixos i plànols de detall necessaris per facilitar i organitzar l'execució dels treballs.

Aquests plànols, acompanyats amb totes les justificacions corresponents, haurà de sotmetre'ls a l'aprovació de la D.F. de les obres.

## **12.- PLÀNOLS D'OBRES ACABADES**

El contractista lliurarà a la D.F. un joc de reproduïbles complets de l'obra realitzada, amb la fi de què quedi la deguda constància de la totalitat de l'obra, inclòs totes les modificacions que durant el transcurs de la mateixa hagin tingut lloc, facilitant d'aquesta manera qualsevol treball de reparació o modificació que resultarà necessari realitzar amb posterioritat.

## **13.- DESALLOTJAMENT DE L'OBRA I EVACUACIÓ DE LA MAQUINÀRIA I DELS MATERIALS SENSE ÚS**

El contractista haurà de procedir a mesura que vagi avançant els treballs i en el termini màxim de deu dies a comptar de l'acabament definitiva dels mateixos, el desallotjament i la restitució en el seu estat inicial dels emplaçaments que hagués ocupat, tant per implantar les seves casetes d'obra o les instal·lacions de la mateixa, com per dipositar els materials necessaris per ells.

De no satisfer aquesta condició, quedarà sotmès al pagament d'una penalització fixada per dia natural, sense límit i acumulativa a la penalitat per endarreriment previst en el Plec de Condicions. La quantitat de les anomenades penalitzacions s'indica en el contracte.

## **14.- ASSEGURANCES**

El contractista estarà obligat a presentar en el moment de l'inici de les obres, degudament formalitzada, una PÒLISSA D'ASSEGURANCES A TOT RISC de la construcció pel període d'un any a comptar des de la signatura del contracte i que cobreixi la totalitat de les obres.

Palafolls, 20 Febrer del 2016

L' Arquitecte:

Joan Torner Corcoy

# PLEC DE CONDICIONS TÈCNIQUES

## 1 CONDICIONS TÈCNIQUES PER UNITAT D'OBRA

### SISTEMA SUSTENTACIÓ

#### SUBSISTEMA ENDERROCS

##### 1 CONDICIONS GENERALS

- 1.1 Enderroc de cobertes
- 1.2 Arrencada de revestiments
- 1.3 Enderroc d'elements estructurals
- 1.4 Enderroc de tancaments i diversos

### SISTEMA ESTRUCTURA

#### SUBSISTEMA SOBRE-RASANT ESTRUCTURA

##### 1 ESTRUCTURES D'ACER

##### 2 ESTRUCTURES D'OBRA DE FÀBRICA

###### 2.1 Ceràmica

### SISTEMA ENVOLVENT

#### SUBSISTEMA FAÇANES

##### 1 TANCAMENTS

###### 1.1 Façanes de fàbrica

##### 2 OBERTURES

###### 2.1 Fusteries exteriors

###### 2.1.1 Fusteries de fusta

###### 2.1.2 Fusteries de vidre

###### 2.2 Envidrament

###### 2.2.1 Vidres plans

###### 2.2.2 Vidres sintètics

#### SUBSISTEMA IMPERMEABILITZACIÓ I AÏLLAMENTS

##### 1 AÏLLAMENTS CONTRA EL FOC

###### 1.1 Pintures ignífugues intumescentes

###### 1.2 Morters

###### 1.3 Plaques

##### 2 AÏLLAMENTS TÈRMICS-ACÚSTICS

###### 2.1 Rígid, semirígid i flexibles

###### 2.2 Granulars o pulverulents i pastosos

##### 3 AÏLLAMENTS CONTRA LA HUMITAT

###### 3.1 Imprimadors

###### 3.2 Làmines

### SISTEMA COMPARTIMENTACIÓ INTERIOR/ACABATS

## **SUBSISTEMA PARTICIONS**

### **1 ENVANS**

1.1 Envans de ceràmica

1.2 Envans de vidre

1.3 Envans prefabricats

1.3.1 Plaques de guix i  
escaiola

1.3.2 Plaques de cartró-guix

### **2 MAMPARES**

2.1 Acer

2.2 Aliatges lleugers

2.3 Fusta

### **3 FUSTERIES INTERIORS**

3.1 Portes de fusta

3.2 Portes metàl·liques

3.3 Portes tallafocs

## **SUBSISTEMA PAVIMENTS**

### **1 CONTINUS**

### **2 PER PECES**

1 Petris

2 Ceràmics

## **SUBSISTEMA CEL RAS**

## **SUBSISTEMA REVESTIMENTS**

1 ALICATATS

2 ARREBOSSATS

3 ENGUIXATS

4 APLACATS

5 PINTATS

6 ESTUCATS-ESGRAFIATS

## **SISTEMA CONDICIONAMENT AMBIENTAL I INSTAL·LACIONS**

### **SUBSISTEMA CONTROL AMBIENTAL**

#### **1 CALEFACCIÓ**

1.1 Generació

1.2 Transport

1.3 Emissors

#### **2 CLIMATITZACIÓ**

2.1 Generació

**2.2 Transport**

**2.3 Emissors**

**3 VENTILACIÓ**

**4 IL·LUMINACIÓ**

**4.1 Interior**

**4.2 Emergència**

**SUBSISTEMA SUMINISTRES**

**1 AIGUA**

**1.1 Connexió a xarxa**

**1.2 Instal·lació interior**

**1.3 Rec**

**2 GASOIL**

**2.1 Dipòsits o tancs**

**2.2 Instal·lació tràfec de gasoil**

**SUBSISTEMA EVACUACIÓ**

**1 LIQUIDS**

**1.1 Connexió a xarxa**

**1.2 Recollida d'aigües grises, negres i pluvials**

**2 FUMS I GASOS DE COMBUSTIÓ**

**3 SÒLIDS**

**SUBSISTEMA TRANSPORT**

**1 ASCENSOR**

**SUBSISTEMA SEGURETAT**

**1 PROTECCIÓ CONTRA INCENDIS**

**2 PROTECCIÓ CONTRA INTRUSIÓ**

**SUBSISTEMA CONNEXIONS**

**1 ELECTRICITAT**

**1.1 Connexió a xarxa**

**1.2 Instal·lació comunitaria i interior**

**1.3 Posta a terra**

**2 TELECOMUNICACIONS**

**2.1 Antenes**

**2.2 Telecomunicació per cable**

**2.3 Telefonia**

**3 AUDIOVISUALS-COMUNICACIONS**

**3.1 Megafonia**

**3.2 Interfonia i video**

**SISTEMA EQUIPAMENTS I D'ALTRES**

**1 APARELLS SANITARIS**

## CONDICIONS TÈCNIQUES GENERALS

### Sobre els components

#### Característiques

Tots els productes de construcció hauran de portar el marcatge CE, d'acord amb les condicions establertes a l'article 5.2 *Conformitat amb el CTE dels productes, equips i materials*, Part I. Capítol 2. del CTE:

- 1. Els productes de la construcció que s'incorporin amb caràcter permanent als edificis, en funció del seu ús previst, portaran el marcatge CE, de conformitat amb la Directiva 89/106/CEE de productes de la construcció, publicada pel Real Decret 1630/1992 del 29 de desembre, modificada pel Real Decret 1329/1995 del 28 de juliol, i disposicions de desenvolupament, o altres Directives europees que li siguin d'aplicació.*
- 2. En determinats casos, i amb la finalitat d'assegurar la seva suficiència, els DB establiran les característiques tècniques de productes, equips i sistemes que s'incorporin als edificis, sense perjudici del Marcatge CE que els sigui aplicable d'acord amb les corresponents directives Europees.*

#### Control de recepció

Tots els productes de construcció tindran un control de recepció a l'obra, d'acord amb les condicions establertes a l'article 7.2 *Control de recepció a l'obra de productes, equips i sistemes*. Part I. Capítol 2. del CTE, i comprendrà:

Control de la documentació dels subministres.

- 1. Els subministradors lliuraran els documents d'identificació del producte exigits per la normativa d'obligat compliment, pel projecte o la DF (Direcció Facultativa) al constructor, qui els presentarà al director d'execució de l'obra. Aquesta documentació comprendrà, almenys, els següents documents:*
  - a) els documents d'origen, full de subministrament ;*
  - b) el certificat de garantia del fabricant, firmat per una persona física; i*
  - c) els documents de conformitat o autoritzacions administratives exigides reglamentàriament, inclosa la documentació corresponent al marcatge CE dels productes de la construcció, quan sigui pertinent, d'acord amb les disposicions que siguin transposició de les Directives Europees que afectin als productes subministrats.*

Quan el material o equip arribi a l'obra amb el certificat d'origen industrial que acrediti el compliment d'aquestes condicions, normes o disposicions, la seva recepció es realitzarà comprovant, únicament, les seves característiques aparents.

Control de recepció mitjançant distintius de qualitat i avaluacions d'idoneïtat tècnica

- 1. El subministrador proporcionarà la documentació precisa sobre:*
  - a) els distintius de qualitat que ostentin els productes, equips o sistemes subministrats, que assegurin les característiques tècniques dels mateixos exigides en el projecte i documentarà, si s'escau, el reconeixement oficial del distintiu d'acord amb l'establert en l'article 5.2.3; i*
  - b) les avaluacions tècniques d'idoneïtat per a l'ús previst de productes, equips i sistemes innovadors, d'acord amb l'establert en l'article 5.2.5, i la constància del manteniment de les seves característiques tècniques.*
- 2. El director de l'execució de l'obra verificarà que aquesta documentació és suficient per a l'acceptació dels productes, equips i sistemes emparats per ella.*

Control de recepció mitjançant assaigs

- 1. Per a verificar el compliment de les exigències bàsiques del \*CTE pot ser necessari, en determinats casos, realitzar assaigs i proves sobre alguns productes, segons l'establert en la reglamentació vigent, o bé segons l'especifica't en el projecte o ordenats per la D.F.*
- 2. La realització d'aquest control s'efectuarà d'acord amb els criteris establerts en el projecte o indicats per la direcció facultativa sobre el mostreig del producte, els assajos a realitzar, els criteris d'acceptació i rebuig i les accions a adoptar.*

### Sobre l'execució.

#### Condicions generals.

Tots els treballs, inclosos en el present projecte s'executaran esmeradament, tenint en compte les bones practiques de la construcció, d'acord amb les condicions establertes en l'article 7.1 *Condicions en l'execució de les obres*. Generalitats. Part I capítol 2 del CTE:

- 1. Les obres de construcció de l'edifici es portaran a terme segons el projecte i les seves modificacions autoritzades pel director de l'obra, prèvia conformitat del promotor, a la legislació aplicable, a les normes de la bona pràctica constructiva i a les instruccions del director de l'obra i del director de l'execució de l'obra.*

Control d'execució.

Tots els treballs, inclosos en el present projecte, tindran un control d'execució d'acord amb les condicions establertes a l'article 7.3 *Control d'execució de l'obra*. Generalitats. Part I capítol 2 del CTE:

- Durant la construcció, el director de l'execució de l'obra controlarà l'execució de cada unitat d'obra verificant el seu replanteig, els materials que s'utilitzin, la correcta execució i disposició dels elements constructius i de les instal·lacions, així com les verificacions i altres controls a realitzar per a comprovar la seva conformitat amb el que s'indica en el projecte, la legislació aplicable, les normes de bona pràctica constructiva i les instruccions de la direcció facultativa. A la recepció de l'obra executada poden tenir-se en compte les certificacions de conformitat que ostentin els agents que hi intervenen, així com les verificacions que, si s'escau, realitzin les entitats de control de qualitat de l'edificació.
- 2. Es comprovarà que s'han adoptat les mesures necessàries per a assegurar la compatibilitat entre els diferents productes, elements i sistemes constructius.*
  - 3. En el control d'execució de l'obra s'adoptaran els mètodes i procediments que es contemplin en les avaluacions tècniques d'idoneïtat per a l'ús previst dels productes, equips i sistemes innovadors, prevists a l'article 5.2.5*

Sobre el control de l'obra acabada.

Verificacions del conjunt o parts de l'edifici d'acord amb les condicions establertes a l'article 7.4 *Condicions de l'obra acabada*.

Generalitats. Part I capítol 2 del CTE:

A l'obra acabada, bé sobre l'edifici en el seu conjunt, o bé sobre les seves diferents parts i les seves instal·lacions, parcial o totalment acabades, han de realitzar-se, a més de les que puguin establir-se amb caràcter voluntari, les comprovacions i proves de servei previstes en el projecte o ordenades per la D.F. i les exigides per la legislació aplicable

Sobre la normativa vigent



El Decret 462/71 del Ministerio de la Vivienda (BOE: 24/3/71): "Normas sobre redacción de proyectos y dirección de obras de edificación", estableix que a la memòria i al plec de prescripcions tècniques particulars de qualsevol projecte d'edificació es faci constar expressament l'observança de les normes sobre la construcció. Així doncs, en el present plec s'inclourà una relació de les normes vigents aplicables sobre construcció i es remarcarà que en l'execució de l'obra s'observaran les mateixes. A més, els productes de la construcció duran el marcatge CE. En aquest sentit, les reglamentacions recents, com és el cas del CTE, fan referència a normes UNE-EN, CEI, CEN, que en molts casos estableixen requisits concrets que s'han de complir en el projecte.

## CONDICIONS TÈCNiques PER UNITAT D'OBRA

### SISTEMA SUSTENTACIÓ

#### SUBSISTEMA ENDERROCS

##### 1 CONDICIONS GENERALS

Operacions destinades a la demolició total o parcial d'un edifici o element constructiu, aeri o enterrat que obstaculitzi la construcció d'una obra i que sigui necessari fer desaparèixer, comprèn també la retirada dels materials i lliurament a un gestor autoritzat, per al seu reciclatge o per a la disposició de rebuig. En funció de la seva execució es defineixen diversos tipus d'enderroc:

**Enderroc d'element a element**, el més usual, quan els treballs s'efectuen seguint l'ordre invers a la seva construcció.

**Enderroc per col·lapse per embranzida de màquina**, quan l'alçada de l'edifici no superi els 2/3 de l'alçada assolible per a aquesta.

**Enderroc per col·lapse mitjançant impacte de bola de gran massa**, quan l'edifici es trobi aïllat o prenent estrictes mesures de seguretat respecte als confrontats. O per col·lapse mitjançant la utilització d'explosius, quan l'estructura no sigui d'acer o amb predomini de fusta i materials combustibles.

**Enderroc combinat**. Quan part d'un edifici s'hagi d'enderrocar element a element i l'altra part per qualsevol altre procediment de col·lapse, s'establiran clarament les zones on s'utilitzarà cada modalitat.

##### Normes d'aplicació

Residus. Llei 6/93, de 15 juliol, modificada per la Llei 15/2003, de 13 de juny i per la Llei 16/2003, de 13 de juny.

Operaciones de valorización y eliminación de residuos y la lista europea de residuos. O. MAM/304/2002, de 8 febrero

Residuos. Ley 10/1998, ley de residuos.

Residuos. Construcción y demolición. RD 105/2008, de 1 de febrero, por el que se regula la producción y gestión de los residuos de construcción y demolición. (BOE 13.02.2008).

Regulador dels enderroc i altres residus de la construcció. D. 201/1994, 26 juliol, (DOGC:08/08/94), modificat pel D. 161/2001, de 12 juny D. 259/2003 (DOGC: 30/10/2003) correcció d'errades: (DOGC: 6/02/04)

Ecoeficiència. Regulació criteris ambientals i ecoeficiència en edificis. D 21/2006 (DOGC 16.2.2006)

Pliego de prescripciones técnicas generales para obras de carreteras y puentes (PG 3/75). O. 06.02.1976.

Actualización de determinados artículos del pliego de prescripciones técnicas generales para obras de carreteras y puentes relativos a la construcción de explanaciones, drenajes y cimentaciones. O. FOM/1382/2002.

Reglamento sobre trabajos con riesgo de amianto. O. 31.11.1984, O. 26.07.1993.

Normas complementarias del Reglamento sobre trabajos con riesgo de amianto. O. 07.01.1987.

UNE. UNE 88411:1987 Productos de amiantocemento. Directrices para su corte y mecanizado en obra.

##### Components

**Les eines per a la demolició:** mitjans manuals, martell picador, martell trencador.

**Els materials a demolir:** Tots els materials corresponents al procés constructiu: estructurals, de revestiments d'instal·lacions etc.

**Els elements auxiliars:** bastides. S'utilitzaran en l'enderroc d'elements específics, en demolicions manuals, element a element, i sempre en construccions que no presentin símptomes de ruïna imminent. Es comprovarà prèviament que les seccions i l'estat físic dels elements d'estintolament, dels taulons, dels cossos de bastida, etc. són els adequats per tal de complir a la perfecció la missió que se'ls exigirà un cop muntats. S'estudiarà, en cada cas, la situació, la forma, l'accés del personal, dels materials, la resistència del terreny si recolza en ell, la resistència de la bastida i dels possibles llocs d'ancoratges, les proteccions necessàries a utilitzar, les viseres, lones, etc. buscant sempre les causes que, juntes o per separat, puguin produir situacions que donin lloc a accidents, per tal de poder-los evitar. Quan existeixin línies elèctriques nues s'aïllaran amb el dielèctric apropiat, es desviaran, almenys, a 3 m. de la zona d'influència dels treballs o, en altre cas, es tallarà la tensió elèctrica mentre durin els treballs.

**Característiques tècniques mínimes dels elements auxiliars.** Bastides.

**Bastides de servei.** Les més usuals són les bastides de servei metàl·liques per la seva rapidesa i simplicitat de muntatge, lleugeresa, llarga durada, adaptabilitat a qualsevol tipus d'obra, exactitud en el càlcul de càrregues per conèixer les característiques dels acers emprats, possibilitat de desplaçament. En la seva col·locació es tindran en compte les següents condicions:

Els elements metàl·lics que formin els peus drets o suports estaran en un pla vertical. La separació entre els travessers o ponts no serà superior a 2,50 metres. L'entroncament dels travessers es farà a una quarta part de la seva llum, on el moment flector sigui mínim. En les abraçadores que uneixen els elements tubulars es controlarà l'esforç de cargolada. Les traves o ancoratges hauran d'estar formats sempre per sistemes indeformables en el pla format pels suports i ponts, a força de diagonals o creus de Sant Andreu; s'ancoraran, a més, a les façanes que no hagin de ser enderrocades, o no immediatament, requisit imprescindible si la bastida no està ancorada en els seus extrems; han de preveure's com a mínim quatre ancoratges i un per cada 20 m<sup>2</sup>. No es superarà la càrrega màxima admissible per a les rodes quan aquestes s'incorporin a una bastida. Els taulers d'altura major a 2 metres estaran proveïts de baranes normalitzades i marxapeu.

**Bastides de càrrega.** Utilitzades com a element auxiliar per tal de sostenir parts o materials d'una obra durant la seva construcció quan no es puguin sostenir per si mateixos, emprant-se com a armadures provisionals per a l'execució de voltes, arcs, escales, encofrats de sostres, etc. Estaran projectats i construïts de manera que permetin un descens i desmuntatge progressius.

##### Execució

##### Condicions prèvies

Abans de l'inici de les activitats d'enderroc es reconeixeran, les característiques de l'edifici a enderrocar: antiguitat, característiques de l'estructura inicial, variacions, reformes, i estat actual de l'estructura i les instal·lacions. Es reconeixeran també, les edificacions confrontants, el seu estat de conservació i les seves mitgeres per tal d'adoptar les mesures de precaució com són l'anul·lació d'instal·lacions, apuntalament d'alguna part dels edificis veïns, separació d'elements units a edificis que no s'han de enderrocar, etc... i també es reconeixeran els vials i xarxes de serveis de l'entorn de l'edifici a enderrocar, que puguin ser afectats pel procés d'enderroc.

En aquest sentit, hauran de ser treballs obligats a realitzar i en aquest ordre, els següents:

*Desinfecció i desinsectació* dels locals de l'edifici que hagin pogut albergar productes tòxics, químics o animals (portadors de paràsits).

*Anul·lació i neutralització* per part de les Companyies subministradores de les escomeses d'electricitat, gas, telèfon, etc. així com tapat del clavegueram i buidatge dels possibles dipòsits de combustible.

*Estintolament i apuntalament* dels elements de construcció que poguessin ocasionar algun esfondrament.

*Instal·lació de bastides*, totalment exemptes de la construcció a enderrocar, si bé es podran arriostrar a aquesta en les parts no enderrocades.

*Instal·lació de mesures de protecció col·lectives* tant en relació amb els operaris encarregats de l'enderroc, com amb terceres persones o edificis, entre les quals cal destacar: Consolidació d'edificis confrontants i protecció si són més baixos, mitjançant la instal·lació de viseres de protecció; Protecció de la via pública o zones confrontants i la seva senyalització; Instal·lació de xarxes o viseres de protecció per a vianants i lones de protecció per impedir la caiguda d'enderrocs; Manteniment d'elements propis de l'edifici com: ampits, baranes, escales, etc; Protecció dels accessos a l'edifici mitjançant passadissos coberts; Instal·lació de mitjans d'evacuació d'enderrocs, canals i conductes de dimensions adequades, així com tremuges per l'emmagatzematge; Reforç de les plantes sota rasant si existeixen i s'han d'acumular enderrocs en planta baixa; Evitar, mitjançant lones a l'exterior i regat a l'interior, la creació de grans quantitats de pols; No s'han de sobrecarregar excessivament els forjats intermedis amb enderrocs. Els buits d'evacuació es protegiran amb baranes; Adopció de mesures de protecció personal, dotant els operaris del preceptiu i específic material de seguretat (cinturons, cascos, botes, màscares, etc.). Es comprovarà que els mitjans auxiliars a utilitzar, tan mecànics com manuals, reuneixen les condicions de quantitat i qualitat específiques en el pla d'enderroc, d'acord amb la normativa aplicable en el transcurs de l'activitat. En el cas de procediment d'enderroc mecànic, s'haurà enderrocat prèviament, element a element, la part d'edifici que està en contacte amb les mitgeres, deixant aïllat el tall de la màquina. Quan existeixin plans inclinats, com ràfecs de coberta, que poden lliscar i caure sobre la màquina, s'enderrocaran prèviament. En el pla d'enderroc, s'indicaran els elements susceptibles de ser recuperats, a fi de fer-ho de forma manual abans que s'iniciï l'enderroc per mitjans mecànics. Aquesta condició no tindrà efecte si amb això es modifiquessin les constants d'estabilitat de l'edifici o d'algun element estructural. En el cas de demolició o retirada de materials que continguin amiant i prèviament a l'inici de la feina, l'empresa encarregada d'executar-la haurà d'establir un pla de treball aprovat per la D.F. Quan tècnicament sigui possible, l'amiant o els materials que el continguin han de ser retirats abans de començar les operacions de demolició.

Fases d'execució

**Enderroc.** Els elements resistents s'enderrocaran en l'ordre invers al seguit en la seva fase de construcció. Es descendirà planta a planta començant per la coberta, alleugerint les plantes de forma simètrica, excepte indicació en contra. Es procedirà a retirar la càrrega que graviti sobre qualsevol element abans d'enderrocar aquest. En cap cas es permetrà acumular enderrocs sobre els forjats en quantia major a l'especificada en l'Estudi Previ, tot i que l'estat dels esmentats sostres sigui bo. Tampoc s'acumularà enderroc ni es suportaran elements contra tanques, murs i suports, propis o mitgeres mentre aquests hagin de romandre en peus. Es contrarestaran o suprimiran els components horitzontals d'arcs, voltes, etc., i s'apuntalaran els elements, la resistència i estabilitat dels quals es tinguin dubtes raonables; les volades seran objecte d'especial atenció i seran apuntalades abans d'alleugerir els seus contrapesos. Es mantindran tot el temps possible les traves existents, introduint-ne de nous, en la seva absència, quan resultin necessaris. En estructures hiperestàtiques es controlarà que l'enderroc d'elements resistents origina els menors girs, fletxes i transmissió de tensions possibles, no s'enderrocaran elements estructurals o de trava mentre no es suprimeixin o contrarestin eficaçment les tensions que puguin estar incidint sobre ells. Es tindrà, així mateix, present el possible efecte pendular d'elements metàl·lics que es tallin o dels quals sobtadament se'n suprimeixin les tensions.

En general, els elements que puguin produir talls com vidres, porcellana sanitària, etc. es desmuntaran sencers. El trencament de qualsevol element suposa que els trossos resultants han de ser manejables per un sol operari. El tall o enderroc d'un element que, pel seu pes o volum no resulti manejable per una sola persona, es realitzarà mantenint-lo suspès o estintolat de manera que, en cap cas, es produeixin caigudes brusques o vibracions que puguin afectar a la seguretat i resistència dels forjats o plataformes de treball.

L'abatiment d'un element es durà a terme de manera que es faciliti el seu gir sense que aquest afecti al desplaçament del seu punt de suport i, en qualsevol cas, aplicant-li els mitjans d'ancoratge i de tirants per tal que el seu descens sigui lent. La bolcada lliure només es permetrà en elements que es puguin fer a trossos, no ancorats, situats en planta baixa o, com a màxim, des del nivell del segon forjat, sempre que es tracti d'elements de façanes i la direcció de la bolcada sigui cap a l'exterior. La caiguda es produirà sobre sòl consistent i amb espai lliure suficient per tal d'evitar efectes no desitjats.

No es permetran fogueres dins de l'edifici i les exteriors es protegiran del vent, estaran contínuament controlades i s'apagaran completament al finalitzar cada jornada de treball. En cap cas s'utilitzarà el foc amb propagació de flama com a mitjà d'enderroc. En edificis amb estructura de fusta o en aquells que existeixi abundància de material combustible es disposarà, com a mínim, d'un extintor manual contra incendis.

La utilització de compressors, martells pneumàtics, elèctrics o qualsevol mitjà auxiliar que produeixi vibracions haurà de ser prèviament autoritzat per la D. F.

No s'utilitzaran grues per a realitzar esforços que no siguin exclusivament verticals o per a atirantar, apuntalar o arrencar elements ancorats de l'edifici a enderrocar. Quan s'utilitzin per a l'evacuació d'enderrocs, les càrregues es protegiran d'eventuals caigudes i els elements lineals es traslladaran ancorats, almenys, de dos punts. No es descendiran les càrregues amb el control únic del fre.

Al finalitzar la jornada no quedaran elements susceptibles d'esfondrar-se de forma espontània o per l'acció d'agents atmosfèrics nocius (vent, pluja, etc.); es protegiran d'aquesta, mitjançant lones o plàstics, les zones de l'edifici que puguin veure's afectades pels seus efectes.

Al començament de cada jornada, i abans de continuar els treballs d'enderroc s'inspeccionarà l'estat dels estintolaments, atirantaments, ancoratges, etc. aplicats en jornades anteriors, tant en l'edifici que s'enderroca com en els que es poguessin haver efectuat en edificis de l'entorn; també s'estudiarà l'evolució de les esquerdes més representatives i s'aplicaran, si s'escau, les pertinents mesures de seguretat i protecció dels talls.

Retirada i transport de materials. L'evacuació d'enderrocs es pot realitzar de les següents formes: Mitjançant transport manual amb sacs o carretó fins al lloc d'apilament dels enderrocs o fins a les canals o conductes disposats per a aquesta funció; Amb obertura de buits forjats, coincidents amb l'ample d'un entrebigat, de longitud compresa entre 1 i 1,50 metres, distribuïts de manera estratègica a fi de facilitar la ràpida evacuació. Aquest sistema només podrà emprar-se, excepte indicació contrària, en edificis o restes d'ells, amb un màxim de 3 plantes i quan el producte de l'enderroc sigui de grandària manejable per una sola persona; Llançament lliurement l'enderroc des d'una alçada màxima de 2 plantes sobre el terreny, sempre que es disposi d'un espai lliure mínim de 6 x 6 metres; Mitjançant grua quan es disposi d'espai per a la seva instal·lació i zona acotada per a la descàrrega de l'enderroc.

A l'empresa que realitza els treballs d'enderroc se li lliurarà, si s'escau, la documentació completa relativa als materials que han de ser aplegats per a la seva posterior utilització; aquests materials es netejaran i traslladaran al lloc assenyalat a aquest efecte en la forma que indiqui la D.F.

Quan no existeixin especificacions referents a la reutilització de materials, tota la runa resultant de l'enderroc es traslladarà al corresponent abocador municipal o a l'abocador que indiqui el Gestor Autoritzat de Residus encarregat de la gestió de les runes provinents de l'enderroc. El mitjà de transport, així com la disposició de la càrrega, s'adequaran a cada necessitat, adoptant-se les mesures que convinguin per tal d'evitar que la càrrega pugui espargir-se o originar emanacions o sorolls durant el seu trasllat.

Els residus que continguin amiant s'han de recollir i traslladar fora del lloc de treball, el més aviat possible, en recipients tancats i senyalitzats amb etiquetes d'avertència de perill, per tal d'evitar l'emissió de fibres d'amiant al l'ambient.

**Control i acceptació**

A manca d'un pla de control específic definit per la D.F. es realitzarà en el tipus de enderroc per elements un control per cada 200m a enderrocar i no menys d'un control per planta.

**Amidament i abonament**

m<sup>3</sup> de volum aparent, realment enderrocat, pel que respecte als elements propis d'edificació.

m<sup>3</sup> de volum realment enderrocat, pel que fa referència als murs de contenció i fonaments.

ml de llargària realment enderrocat, amidat de l'eix de l'element, en referència a elements de clavegueró...

## 1.1 Enderroc de cobertes

Treballs destinats a la demolició dels elements que constitueixen la coberta d'un edifici.

**Execució**

**Condicions prèvies**

Es tindran en compte les prescripcions del subsistema enderrocs.

Abans d'iniciar la demolició d'una coberta es comprovarà la distància a les línies elèctriques i la càrrega dels mateixos.

Es tapanen els embornals dels baixants, per prevenir possibles obturacions.

**Fases d'execució**

Sempre es començarà des del carener i cap als ràfecs, de forma simètrica per vessants, de manera que s'evitin sobrecàrregues descompensades que puguin provocar enfonsaments imprevistos.

Les ordres i mitjans a utilitzar s'ajustaran a les prescripcions establertes a la D.T. i sota les ordres de la D.F.

**Enderroc d'elements singulars de coberta.** L'enderroc de xemeneies, conductes de ventilació..., es durà a terme, en general, abans de l'enderroc o arrencada del material de cobertura, desmuntant de dalt cap baix, sense permetre la bolcada sobre la coberta. Quan s'aboquin els materials procedents de l'enderroc a través de la mateixa xemeneia es procurarà evitar l'acumulació d'enderrocs sobre el forjat, retirant periòdicament l'enderroc emmagatzemat quan no s'estigui treballant a sobre. Quan aquests elements es baixin sencers es suspendran prèviament, s'anul·larà el seu ancoratge i/o fixació i, després de controlar qualsevol oscil·lació, es baixaran.

**Enderroc de material de cobertura.** S'enderrocarà, en general, per zones simètriques de vessants oposades, començant pel carener. Les plaques de fibrociment o similars es carregaran i es baixaran de la coberta tal i com es van desmuntant i sense trencar-les en trossos. A més a més les plaques de fibrociment, en ser considerades un material potencialment perillós pel seu contingut en amiant, hauran de ser manipulades pel personal que provingui d'una empresa autoritzada per a la realització d'aquesta mena de treballs.

**Enderroc de tauler de coberta.** S'enderrocarà, en general, per zones simètriques de vessants oposades, començant pel carener. Quan el tauler de coberta estigui suportat a sobre d'uns envanets de sostre-mort s'hauran de enderrocar aquests en primer lloc.

**Enderroc d'envanets de sostre-mort o conillers.** S'enderrocaran, en general, per zones simètriques de vessants oposades, començant pel carener i després d'haver aixecat el tauler ceràmic que es recolza sobre ells. A mesura que avancen els treballs s'enderrocaran els envanets i els envanets de riosta.

**Enderroc de l'element de formació de pendents amb material de farciment.** S'enderrocarà, en general, per zones simètriques de vessants oposades, començant pels careners més aixecats i equilibrant les càrregues. En aquesta operació no s'enderrocarà la capa de compressió dels forjats ni s'afebliran les bigues o biguetes dels mateixos. Es tapanen, prèviament a l'enderroc dels pendents de coberta, els albellons i les buneres de recollida d'aigües pluvials.

**Enderroc de llistons, cabirons o cairats, corretges i encavellades.** S'enderrocarà, en general, per zones simètriques de vessants oposades, començant pel carener. Quan no existeixi cap altre travesa entre les encavellades que el proporcionat per les corretges i cabirons, aquests no s'eliminaran fins que les encavellades estiguin ben apuntalades. No es suprimiran els elements de riosta mentre no es retirin els elements estructurals que incideixen sobre ells. Si les encavellades han de ser baixades senceres, es suspendran prèviament al seu descens; la fixació dels cables de suspensió es realitzarà per sobre del centre de gravetat de l'encavellada. Si, d'altra banda s'han de desmuntar a peces, s'apuntalaran i es trossejaran començant, en general, pels cavalls. Si per sobre de les encavellades hi gravitessin sostres, aquests s'eliminaran de forma prèvia, amb independència del sistema d'enderroc a utilitzar.

## 1.2 Arrencada de revestiments

Arrencada de sostres, revestiments i paviments.

**Execució**

**Condicions prèvies**

Es tindran en compte les prescripcions del subsistema enderrocs. Abans d'iniciar els treballs es comprovarà que no passen instal·lacions.

**Fases d'execució**

L'ordre, forma d'execució i els mitjans a utilitzar de cadascuna de les parts descrites en aquest capítol s'ajustaran a les prescripcions establertes a la D.T. i sota les ordres de la D. F. En defecte d'això, es tindran en compte les consideracions que es detallen:

**Enderroc de cels rasos i falsos sostres.** Els cels rasos i falsos sostres s'enretiraran, en general, de forma prèvia a l'enderroc dels forjats o elements resistents dels quals pegen. En els supòsits que no sigui necessari recuperar cap element d'aquests i quan així s'estableixi a la D.T., es podran enderrocar de forma conjunta amb el forjat superior.

**Arrencada de revestiments, enrajolats i aplacats.** Els revestiments s'enderrocaran junt amb el seu suport, sigui envà o mur, llevat que es pretengui el seu aprofitament o el del suport, en aquest cas, respectivament, s'enderrocaran abans de l'enderroc de l'edifici o abans de l'aplicació d'un nou revestiment al suport. Per al repicat de revestiments i d'aplacats de façanes o paraments exteriors de tancament s'instal·laran bastides homologades segons la legislació vigent, perfectament ancorades i travades a l'edifici; aquestes constituïran la plataforma de treball en tots els treballs exteriors i compliran tota la normativa vigent en matèria d'instal·lació com en totes les mesures de protecció col·lectiva aplicables com són: baranes, marxapeus, escales,... El sentit dels treballs és independent; no obstant, és aconsellable que tots els operaris que participin en ells es trobin en el mateix nivell o, en altre cas, no es trobin en el mateix plànol vertical per tal de no ser afectats pels materials que es desprenguin del suport mentre durin els treballs.

Arrencada de paviments interiors, exteriors i soleres. L'enderroc dels revestiments de paviments i d'escales es durà a terme, en general, abans de l'enderroc de l'element resistent que els dona suport. El tram d'escala entre dos pisos s'enderrocarà abans que el forjat superior on es recolza i s'executarà des d'una bastida que cobreixi el forat de la mateixa. Inicialment es retiraran els esglaons, començant per l'esglaó més alt i desmuntant ordenadament fins a arribar al primer i, seguidament, la volta de maó o element estructural sobre el qual es recolzen. S'inspeccionarà detingudament l'estat dels forjats, o elements estructurals sobre els quals descansen els paviments a enderrocar i quan es detectin desperfectes, biguetes podrides, símptomes de cediments, etc., s'apuntalaran abans del començament dels treballs. L'enderroc conjunt o simultani, en casos excepcionals, de paviment i forjat haurà de comptar amb l'aprovació explícita de la D. F., en aquest cas s'assenyalarà la forma d'executar els treballs. La utilització de compressors, martells pneumàtics, elèctrics o qualsevol mitjà auxiliar que produeixi vibracions haurà de ser prèviament autoritzada per la D. F. Per a l'enderrocament de soleres o paviments sense compressor s'introduiran tascons, clavats amb la maça, en diferents zones a fi d'esquerdar l'element i trencar la seva resistència. Realitzada aquesta operació, s'avançarà progressivament trencant amb el tascó i la maça. La utilització de màquines en l'enderroc de soleres i paviments de planta baixa o vials queda condicionat a que treballin sempre sobre paviment consistent i tinguin la necessària amplitud de moviment. Les zones pròximes o en contacte amb mitgeres o façanes s'enderrocaran de forma manual o hauran estat objecte del corresponent tall de manera que, quan s'actui amb elements mecànics, el front de treball de la màquina sigui sempre paral·lel a elles i mai puguin quedar afectades per la força de l'arrencada i del trencament no controlat.

### 1.3 Enderroc d'elements estructurals

Treballs de demolició d'elements constructius amb funció estructural.

#### Execució

##### Condicions prèvies

Es tindran en compte les prescripcions del subsistema enderrocs.

S'apuntalaran els elements en voladís abans de retirar els que els serveixen de contrapès.

L'enderroc per col·lapse no s'utilitzarà en edificis amb estructura d'acer; tampoc en aquells on hi predomini la fusta o elements fàcilment combustibles.

L'enderroc per mitjans manuals s'efectuarà, en general, planta a planta de dalt cap a baix de manera que es treballi sempre en el mateix nivell, sense que hi hagi persones situades en la mateixa vertical ni en la proximitat d'elements que s'hagin d'enderrocar per bolcada.

##### Fases d'execució

L'ordre, forma d'execució i els mitjans a utilitzar de cadascuna de les parts descrites en aquest capítol s'ajustaran a les prescripcions establertes a la D.T. i sota les ordres de la D. F. En defecte d'això, es tindran en compte les consideracions que es detallen:

**Enderroc de murs i pilars de càrrega.** Com a norma general, haurà d'efectuar-se pis a pis, és a dir, sense deixar més d'una alçada de planta amb estructura horitzontal desmuntada i els murs i/o pilastres a l'aire. Prèviament s'hauran enretirat d'altres elements estructurals que es recolzin en aquests elements. S'alleugerirà simètricament la càrrega que gravita sobre els murs i arcs dels buits abans d'enderrocar-los. En els arcs s'equilibraran les possibles empentes laterals i s'estintolaran sense tallar els tirants existents fins que siguin enderrocats. A mesura que avanci l'enderroc del mur s'aniran arrencant els bastiments, ampits i impostes. En murs d'entramat de fusta es desmuntaran els dorments, en general, abans d'enderrocar el material de farciment. Quan es tracti d'un mur de formigó armat s'enderrocarà, en general, com si es tractés de diversos suports, després d'haver estat tallat en franges verticals d'ample i alt inferiors a 1 i 4 metres respectivament. Es permetrà abatre la peça quan s'hagin tallat, pel lloc d'abatiment, les armadures verticals d'una de les seves cares mantenint sense tallar les de l'altra a fi que actuïn d'eix de gir i que es tallaran una vegada abatuda. El tram enderroc no quedarà penjant, sinó que descansarà sobre ferm horitzontal, es tallaran les seves armadures i es trossejarà o descendirà per mitjans mecànics. No es deixaran murs cecs sense travar o apuntalar quan superin una alçada superior a 7 vegades el seu gruix. L'enderroc d'aquests elements constructius es podrà dur a terme: A mà: per a aquesta tasca i tractant-se de murs exteriors es realitzarà des de la bastida prèviament instal·lada per l'exterior i treballant sobre la seva plataforma; Per tracció: mitjançant maquinària o eines adequades, allunyant al personal de la zona de bolcada i efectuant el tir a una distància no superior a una vegada i mitja de l'alçada del mur a enderrocar.; Per embranzida o tracció, farem caure el pilar, tallant després les armadures de l'altra cara. Si és de fusta o acer, per tall de la base i s'assenyalen en l'apartat corresponent dels enderrocs en general.

**Enderroc de volta.** S'apuntalaran i es contrarestaran les empentes; seguidament es descarregarà tot el farciment o càrrega superior. Previ estintolament de la volta, es començarà el seu enderroc per la clau, continuant simètricament cap a les arrencades en les voltes de canó i en espiral per a les voltes a la catalana.

**Enderroc de bigues i jàsseres.** En general, s'hauran enderrocats de forma prèvia tots els elements de la planta superior, fins i tot murs, pilars i forjats. Es suspendrà o apuntalarà prèviament la biga o la porció de boga a enderrocar i es tallaran després els seus extrems.

No es deixaran mai bigues en voladís sense apuntalar. En bigues de formigó armat és convenient controlar, si és possible, la trajectòria de la direcció de les armadures per tal d'evitar moments o torsions no previstes.

**Enderroc de suports.** En general, s'hauran enderrocats de forma prèvia tots els elements que arribin a ells per la seva part superior, com per exemple bigues, forjats reticulars, etc. Es suspendrà o apuntalarà el suport i, posteriorment, es tallarà o desmuntarà inferiorment. Si és de formigó armat, es tallaran les armadures d'una de les cares després d'haver-lo atirantat i, per embranzida o tracció, farem caure el pilar, tallant després les armadures de l'altra cara. Si és de fusta o acer, per tall de la base i el mateix sistema anterior. No es permetrà bolcar-los brusquement sobre forjats; en planta baixa es tindrà cura que la zona de bolcada estigui lliure d'obstacles i de personal treballant i, tanmateix, s'atirantaran per tal de controlar on han de caure.

**Enderroc de forjats.** S'enderrocaran, per regla general, després d'haver suprimit tots els elements situats per sobre del seu nivell, fins i tot suports i murs. Els elements en voladís s'hauran apuntalat prèviament, així com els trams de forjat en s'hi observin cediments. Els voladissos seran, en general, els primers elements a enderrocar, tallant-los a feixes exteriors respecte de l'element resistent sobre el que es recolzen. Els talls del forjat no deixaran elements en voladís sense apuntalar convenientment. Les càrregues que suporten tot estintolament o apuntalament es transmetran al terreny o a elements estructurals o forjats en bon estat sense sobrepassar, en cap moment, la sobrecàrrega admissible per a la qual es van edificar. Quan existeixi material de farciment solidari amb el forjat s'enderrocarà tot el conjunt simultàniament.

**Forjats de biguetes.** Si el forjat és de fusta, després de descobrir les biguetes s'observarà l'estat dels seus caps per si estiguessin en mal estat, sobretot en les zones pròximes a baixants, cuines, banys o bé quan es trobin en contacte amb xemeneies. S'enderrocarà l'entrebogat a banda i banda de la bigueta sense afeblir-la i, quan sigui semibigueta, sense trencar la seva capa de compressió. Les biguetes de forjat no es desmantellaran fent palanca sobre la biga mestra sobre la qual es recolzen, sinó sempre per tall en els extrems estant apuntalades o correctament suspeses. Si les biguetes són d'acer, hauran de tallar-se els caps amb oxtall, amb la mateixa precaució anterior. Si la bigueta és contínua, abans del tall es procedirà a estintolar l'obertura de les crugies o trams que queden pendents de ser tallats.

Lloses de formigó. Les lloses de formigó armades en un sentit es tallaran, en general, en franges paral·leles a l'armadura principal de manera que els trossos resultants siguin desmuntables pel mitjà previst a aquest efecte. Si l'evacuació es realitza mitjançant grua o per una altre mitjà mecànic, una vegada suspesa la franja es tallaran els seus suports. Si l'evacuació es realitza per mitjans manuals, a més del major trossejat de peces, s'apuntalarà tot element abans de procedir al tall de les armadures. En suports continus, amb prolongació d'armadures a altres trams o crugies, abans del tall es procedirà a apuntalar l'obertura de les crugies o trams que queden pendents de ser tallats. Les lloses de formigó armades en dos sentits es tallaran, en general, per requadres començant pel centre i seguint en espiral, deixant per al final les franges que uneixen els àbacs o capitells entre suports. Prèviament s'hauran apuntalat els centres dels requadres contigus. Posteriorment es tallaran les franges que queden sense tallar i finalment els àbacs.

Enderroc de fonaments. Depenent del material que estiguin formats, pot dur-se a terme l'enderroc o bé amb la utilització de martells pneumàtics de maneig manual, o bé mitjançant martell picador mecànic (o retroexcavadora quan la maçoneria - generalment en edificis molt vells- es troba escassament travada pels morters que l'aglomeren) o bé mitjançant un sistema explosiu. Si es realitza per mitjà d'explosió controlada se seguiran amb molta cura totes les mesures específiques que s'indiquen en la normativa vigent. S'emprarà dinamita i explosius de seguretat, situant al personal laboral i a tercers a cobert de l'explosió. Si l'enderroc es realitza amb martell pneumàtic compressor, s'anirà enretirant l'enderroc a mesura que es va demolint el fonament.

Obertura de regates, forats o trepants. Els treballs d'obertura de trepants o forats en murs de formigó en massa o armat amb missió estructural seran duta a terme per operaris especialitzats en el maneig dels equips perforadors. Si resulta necessari tallar armadures o pot quedar afectada l'estabilitat de l'element, hauran de realitzar-se les fixacions i estintolaments que assenyali la D.F.; i aquests no es retiraran mentre no s'hagi dut a terme el posterior reforç del buit o buits practicats. La utilització de compressors, martells pneumàtics, elèctrics o qualsevol mitjà auxiliar que produeixi vibracions haurà de ser prèviament autoritzat per la D.F.

Enderroc de sanejament. Abans d'iniciar aquest tipus de treballs, es desconnectarà l'entroncament de la canal o canonada al col·lector general i s'obturarà l'orifici resultant. Seguidament s'excavaran les terres per mitjans manuals fins a descobrir el clavegueró, seguidament es desmuntarà la conducció. Quan no es pretengui recuperar cap element del mateix, i no existeixi impediment físic, es pot portar a terme l'enderroc per mitjans mecànics, una vegada duta a terme la separació clavegueró-col·lector general. S'indica si han de ser recuperades les tapes, reixetes o elements anàlegs d'arquetes i albells.

Enderroc d'instal·lacions Els equips industrials es desmuntaran, en general, seguint l'ordre invers al que es va seguir a l'hora d'instal·lar-los, sense afectar a l'estabilitat dels elements resistents als quals puguin estar units. En els supòsits que no es pretengui recuperar cap element dels que es van utilitzar en la formació de conduccions i canalitzacions, i quan així s'estableixi a la D.T., podran enderrocar-se de forma conjunta amb l'element constructiu en el que se situïn.

#### 1.4 Enderroc de tancaments (interior i exterior, inclou fusteries)

Treballs destinats a la demolició de façanes, particions i fusteries d'una edificació .

#### Execució

##### Condicions prèvies

Es tindran en compte les prescripcions del subsistema enderrocs. Es taparan els embornals dels baixants, per prevenir possibles obturacions.

##### Fases d'execució

L'ordre, forma d'execució i els mitjans a utilitzar de cadascuna de les parts descrites en aquest capítol s'ajustaran a les prescripcions establertes a la D.T. i sota les ordres de la D. F. En defecte d'això, es tindran en compte les consideracions que es detallen:

**Enderroc de façanes.** Es podrà desmuntar la totalitat dels tancaments prefabricats quan no s'afebleixin els elements estructurals. L'enderroc d'aquests elements constructius, es podrà dur a terme per mitjans mecànics, sempre que es donin les circumstàncies que condicionen la utilització dels mateixos i que s'assenyalen en l'apartat corresponent dels enderrocs en general.

**Enderroc d'envans interiors.** L'enderroc dels envans de cada planta es durà a terme abans d'enderrocar el forjat superior per tal d'evitar que, amb la retirada d'aquests, puguin desplomar-se; també perquè l'enderroc del forjat no es vegi afectat per la presència d'ancoratges o suports no coneguts sobre aquests envans. Quan el forjat presenti una fletxa considerable, no es retiraran els envans que hi graviten a sobre sense haver-lo apuntalat prèviament. El sentit de l'enderroc dels envans serà de dalt cap baix. A mesura que avanci l'enderroc dels envans, s'aniran retirant els bastiments de la fusteria interior. En els envans que comptin amb revestiments de tipus ceràmic (enrajolats, ...) es podrà dur a terme l'enderroc de tot l'element en conjunt. Segons les circumstàncies, la D. F. indicarà que es trossegi els paraments mitjançant talls verticals i la bolcada posterior s'efectuarà per embranzida, tenint cura que el punt d'embranchida estigui per sobre del centre de gravetat del parament a tombar, per tal d'evitar la seva caiguda cap al costat contrari. No es deixaran envans sense travar en zones exposades a l'acció de forts vents quan superin una alçada superior a vint vegades el seu gruix.

**Arrencada de fusteries i elements varis.** Els bastiments es desmuntaran, normalment, quan s'hagi d'enderrocar l'element estructural en el que estiguin situats. Quan es retirin fusteries i serralleries en plantes inferiors a la que s'està demolint, no s'afeblirà l'element estructural on estiguin situades. En general, es desmuntaran sense trossejar els elements que puguin produir talls o lesions com vidres i aparells sanitaris. El trossejament d'un element es realitzarà per peces, la grandària de les quals permeti el seu maneig per una sola persona.

#### SISTEMA ESTRUCTURA

##### SUBSISTEMA SOTA-RASANT FONAMENTS

Els fonaments són aquells elements estructurals que transmeten les càrregues de l'edificació al terreny de sustentació. Han de dotar a l'edifici d'un comportament estructural adient enfront a les accions i a les influències previsible en situacions normals i accidentals, amb la seguretat que s'estableix amb la normativa del CTE DB SE-C Seguretat Estructural, Fonaments

##### SUBSISTEMA SOBRE-RASANT ESTRUCTURA

##### 1 ESTRUCTURES D'ACER

Conjunt d'elements d'acer que conformen una estructura destinada a garantir la resistència mecànica, l'estabilitat i l'aptitud al servei, inclosa la durabilitat per a qualsevol tipus d'edifici. Realitzat amb perfils d'acer laminats en calent, perfils d'acer conformats en fred o calent, utilitzats directament o formant peces compostes. Ha de dotar a l'edifici d'un comportament estructural adient front a les accions i a les influències previsible en situacions normals i accidentals segons CTE DB SE-A

**Seguretat estructural.** Acer, mantenint, a més, la resistència al foc durant el temps necessari perquè puguin complir-se les exigències de seguretat en cas d'incendi., segons CTE DB SI , seguretat en cas d'incendi. Els tipus d'elements a les estructures d'acer poden ser: pilars, bigues i biguetes, llindes, traves, encavallades, corretges i tots els elements d'ancoratge i auxiliars de l'estructura d'acer.

Normes d'aplicació

Codi Tècnic de l'Edificació. **RD 314/2006. DB SE-AE, DB SE-A, DB SI-6, DB SI-Annex D. Resistència al foc dels elements d'acer, DB HS 1, DB HE 1.**

Norma de Construcció Sismoresistent: part General i Edificació, **NCSE-02. RD 997/2002.**

Norma reglamentària d'edificació sobre accions en l'edificació en les obres de rehabilitació estructural dels sostres d'edificis d'habitatges, **NRE-AEOR-93. O 18/1/94.**

Recobriments galvanitzats en calent sobre productes, peces i articles diversos construïts o fabricats amb acer o altres materials ferris. **RD 2351/1985.**

Especificacions tècniques dels tubs d'acer inoxidable soldades longitudinalment. **RD 2605/1985.**

UNE. **Acers en xapes i perfils UNE EN 10025, UNE EN 10210-1:1994 i UNE EN 10219-1:1998. Materials d'aportació de soldadures UNE-EN ISO 14555:1999. Especificacions de durabilitat UNE ENV 1090-1:1997.**

Components

**Perfils i xapes d'acer laminat en calent**

**Perfils foradats d'acer laminat en calent**

**Perfils i plaques conformats en fred**

**Reblons d'acer de cap esfèric, de cap bombejat o de capota plana.**

**Cargols, femelles i volanderes ordinàries, calibrats o d'alta resistència**

**Soldadures**

**Cordons i cables**

**Materials de protecció i/o recobriments per a la previsió de la corrosió de l'acer.**

**Característiques tècniques mínimes**

**Acers en xapes i perfils.** Característiques mecàniques mínimes dels acers, segons UNE EN 10025, 10210-1:1994 i 10219-1:1998.

**Perfils i xapes d'acer laminat en calent.** De les sèries IPN, IPE, HEA, HEB, HEM o UPN, així com de les sèries L, LD, T, rodó, quadrat o rectangle. **Perfils foradats d'acer laminat en calent.** De les sèries rodó, quadrat o rectangle. **Perfils i plaques conformats en fred.** De les sèries L, LD, U, C, Z, o Omega.

**Cargols, femelles i volanderes ordinàries, calibrats o d'alta resistència.** El moment torsor del collat, la disposició dels forats i el seu diàmetre ha d'ésser l'indicat per la D.F. Característiques mecàniques dels acers dels cargols ordinaris segon (CTE-DB SE-A 4.3).

**Soldadures.** Realitzades per arc elèctric amb resistència a tracció del metall dipositat més gran que 37, 42 o 52 kg/mm<sup>2</sup>.

**Cordons i cables.** Formats per diversos filferros d'acer enrotllats helicoidalment de forma regular, els acers utilitzats tindran entre 70 i 200 kg/m<sup>2</sup> de resistència. Es pendran precaucions només en cas d'unions entre xapes de gran espessor.

**Materials de protecció i/o recobriments per a la previsió de la corrosió de l'acer.** Especificacions de durabilitat segons UNE ENV 1090-1:1997

**Ductilitat.** Comprovada segons les temperatures a que estarà sotmesa l'estructura en funció del seu emplaçament.

**Control i acceptació**

En el cas de materials avalats pel certificat del fabricant, el control serà una relació entre l'element i el seu certificat d'origen. Quan no sigui així, s'establirà un procediment mitjançant assaigs per un laboratori independent, o en solucions de caràcter singular les recomanacions o normatives de prestigi reconegut. (CTE-DB SE-A 12.3).

Execució

**Condicions prèvies**

El constructor ha d'elaborar els plànols de taller i el programa de muntatge i s'ha d'aprovar per la D.F. La preparació de les unions que s'hagin de realitzar a obra es faran a taller. Si durant el transport el material ha sofert desperfectes que no poden ser corregits o es preveu que després d'arreglar-los afectarà al seu treball estructural, la peça ha de ser substituïda. La secció de l'element no ha de quedar disminuïda pels sistemes de muntatge utilitzats. No s'han de començar les unions de muntatge fins que no s'hagi comprovat que la posició dels elements de cada unió coincideix exactament amb la posició definitiva. Els elements provisionals de fixació que per a l'armat i el muntatge es soldin a les barres de l'estructura, s'han de desprendre amb bufador sense afectar a les barres. Es prohibeix desprendre'ls a cops. Quan es faci necessari tesar alguns elements de l'estructura abans de posar-la en servei, s'indicarà en els Plànols i Plec Particular la forma en què s'ha fet i els medis de comprovació i mesura.

**Condicions de manipulació i emmagatzematge**

S'han de seguir les instruccions del fabricant i respectar dades de caducitat. S'han d'emmagatzemar i manipular sense produir deformacions permanents ni danys en la superfície. S'evitarà tot contacte amb el terreny i l'aigua.

**Fases d'execució**

**Preparació de la zona de treball**

**Replanteig i marcat d'eixos**

**Col·locació i fixació provisional de la peça**

**Aplomat i nivellació definitius**

**Execució de les unions per soldadura.** Es realitzarà un pla de soldatge on s'inclouran: els talls de les unions, les dimensions i els tipus de soldadura, les especificacions sobre el procés i la seqüència de soldadura. Els tipus de soldadura són: Per punts, en angle, a topall i en tap i trau.(CTE-DB SE-A 10.3). Les soldadures s'han de fer protegides de la pluja i el vent, i a una temperatura > 0°C. Els components han d'estar correctament fixats. Les superfícies i vores han de ser les apropiades pel procés de soldat, exemptes d'humitat, de fissures, d'entelladures i materials que afectin el procés o qualitat de les soldadures. Els cordons de soldadura successius no han de produir osques.

**Execució de les unions amb cargols.** Els forats pels cargols s'han de fer amb perforadora mecànica, d'un sol cop els forats que travessin dues o més peces, eliminant posteriorment les rebaves. La perforació s'ha de realitzar a diàmetre definitiu, excepte en els forats en que sigui previsible la rectificació per coincidència, que s'han de fer amb un diàmetre 1 mm menor. El diàmetre nominal mínim serà de 12mm, la rosca pot estar inclosa en el pla de tall, i l'espiga del cargol ha de sortir de la rosca de la femella després del roscat del pla de tall. La utilització de femelles i volanderes queda especificada al CTE-DB SE-A 10.4. El collat de cargols sense pretesar, i el collat de cargols pretesats queda especificat al CTE-DB SE-A 10.5. El cargol d'una unió s'han d'apretar inicialment al 80% del moment torsor final, començant pels situats al centre, i s'han d'acabar d'apretar en una segona passada.

**Recobriments superficials.** Preparació de les superfícies. Les superfícies que hagin d'estar en contacte amb el formigó, han de netejar-se i no pintar-se. No s'ha de començar a pintar sense haver-ne eliminat les escòries. Els mètodes de recobriments de les

estructures d'acer són: galvanització i pintura. *En el procés de galvanització.* Les soldadures han d'estar segellades, si hi ha espais en l'element fabricat es disposaran forats de purga i les superfícies galvanitzades s'han de netejar i tractar amb pintura d'imprimació anticorrosiva amb dissolvent àcid o adollat abans de ser pintades. *En el procés de pintat.* Abans de començar, es comprovarà que les superfícies i pintures compleixen els requisits del fabricant. Pintat amb capes d'imprimació antioxidant i anticorrosiu. Un cop acabada la posada a l'obra se li ha de donar una segona o tercera capa de protecció, sempre en un to diferent, segons les especificacions de la D.F. Les parts que hagin de quedar de difícil accés després del seu muntatge, però sense estar en contacte, rebran la segona capa de pintura i la tercera, després de la inspecció i l'acceptació de la D.F. i abans del muntatge. No es pintaran els cargols galvanitzats o amb protecció antiòxid.

**Toleràncies d'execució** (CTE-DB SE-A 11.2). Per edificis de llargària  $\leq 30\text{m}$ : Tolerància total  $\pm 20\text{mm}$ . Nivell superior del pla del pis  $\pm 5\text{mm}$ . Distància entre pilars consecutius  $\pm 15\text{mm}$ . Distància entre bigues consecutives  $\pm 20\text{mm}$ . Desviació en inclinació dels pilars. Per edificis de 6 plantes de 3m.  $V_h = 0,07\text{m}$ . Excentricitat no intencionada del recolzament d'una biga  $e_0 \leq 5\text{mm}$ . En plaques base i pilars  $e_1$  i  $e_2 \leq 5\text{mm}$ .

**Control i acceptació**

Control de qualitat de la fabricació a taller (si s'escau), on s'inclourà el control de la documentació de taller (CTE-DB SE-A 12.4).

Control de qualitat de muntatge, on s'inclourà la documentació de muntatge corresponent (CTE-DB SE-A 12.5).

**Toleràncies de fabricació** (CTE-DB SE-A 11.1). Perfils amb doble T soldats: Alçada del perfil  $\pm 3$  a  $8\text{mm}$  en funció de l'alçada. Seccions amb caixó: Desviacions de  $\pm 3$  a  $5\text{mm}$  en funció de les dimensions de les xapes. Components estructurals: Planor: L/1000 ó  $3\text{mm}$ , Contrafleixa L/1000 ó  $6\text{mm}$ . Ànimes i enrigidors: Desviacions per distorsió de l'ànima o distorsions de l'ala.

**Amidament i abonament**

kg d'acer per amidar les bigues, biguetes, corretges, encavallades, llindes, pilars, traves, elements d'ancoratge i elements auxiliars corresponents a les estructures d'acer, incloent-hi en el preu tots els elements i operacions d'unió, muntatge, assaigs, protecció, ports necessaris, etc., per a la completa execució d'acord amb el Projecte i indicacions de la D.F.

Totes les operacions de muntatge s'inclouran en el preu, així com la protecció i pintura que siguin necessàries, d'acord amb la normativa vigent. El pes unitari pel seu càlcul ha de ser el teòric. Per a poder utilitzar un altre valor diferent del teòric, cal l'acceptació expressa de la D.F. Aquests criteris inclouen les pèrdues de material corresponents a retalls.

## 2 ESTRUCTURES D'OBRA DE FÀBRICA

Conjunt de parets portant i parets de trava que juntament amb uns forjats solidaris, transmeten les càrregues gravitatòries i suporten les sol·licitacions horitzontals garantint la resistència i l'estabilitat de l'edifici i dels seus components en condicions de seguretat, funcionalitat i aspecte acceptables durant el període de vida útil. Ha de dotar a l'edifici d'un comportament estructural adient enfront a les accions i a les influències previsible en situacions normals i accidentals, amb la seguretat que estableix la norma DB SE-F seguretat estructural obra de fabrica, també s'ha de complir el DB SI-Annex F. Seguretat en cas d'incendi, fàbrica.

### Normes d'aplicació

Codi Tècnic de l'Edificació. CTE-DB SE-AE, Documents Bàsics Seguretat Estructural, Accions a l'Edificació; CTE-DB SE-F, Documents Bàsics Seguretat Estructural, Fàbrica; CTE-DB SI. Annex F, Fàbrica, Resistència al foc dels elements de totxo ceràmic o silici-calcari i el bloc de formigó; CTE-DB HR, Protecció enfront al Soroll.

Norma de Construcció Sismoresistent, NCSE-02. BOE. 11/10/02.

Norma reglamentària d'edificació sobre accions en l'edificació en les obres de rehabilitació estructural de sostres d'edificis d'habitatges, NRE-AEOR-93. O. 18/01/94.

Pliego General de Condiciones para la recepción de los ladrillos cerámicos en las obras de construcción, RL-88. BOE. 3/08/88.

Pliego General de condiciones para la recepción de bloques de hormigón en las obras de construcción, RB-90. BOE. 165; 11/07/90.

### 2.1 Ceràmica

Fàbrica de maó ceràmic pres amb morter de ciment i/o calç, sorra, aigua i de vegades additius, que constitueixen murs resistents i de trava, podent ser paraments sense revestir (obra vista), o amb revestiment (compost de maó no vist).

Tipus d'elements: llindes, pilars, parets, arcs i voltes.

### Components

Maons, morter, elements d'enllaç entre les fulles de murs doblats i formigó armat

Característiques tècniques mínimes

**Maons.** Compliran les condicions que s'especifiquen en el Plec general per a la recepció dels maons ceràmics a les obres de construcció, RL-88. La resistència normalitzada a compressió de les peces no serà inferior a  $5\text{N/mm}^2$  segons CTE DB SE -F punt 4.1. La resistència característica a la compressió de les fàbriques mes usuals es defineix segons CTE DB SE-F taula 4.4.

**Morter.** Les sorres emprades compliran les limitacions relatives a grandària màxima de grans, contingut de fins, granulometria i contingut de matèria orgànica establertes al CTE DB SE-F punt 4.2. S'admetran totes les aigües potables i les tradicionalment emprades. El ciment utilitzat complirà les exigències de composició, característiques mecàniques, físiques i químiques que estableix la Instrucció per a la recepció de ciments RC-03. Els possibles additius incorporats al morter abans o durant el pastat, arribaran a obra amb la designació corresponent segons normes UNE, així com la garantia del fabricant que l'additiu, agregat en les proporcions i condicions previstes, produeix la funció principal desitjada. Les barreges preparades en sec per a morters portaran el nom del fabricant i la dosificació segons CTE DB SE-F punt 4.2, així com la quantitat d'aigua a afegir per a obtenir les resistències dels morters tipus. La resistència a compressió del morter estarà dintre dels mínims establerts al CTE DB SE-F taula 4.4. Així mateix, la dosificació seguirà l'establert al CTE DB SE-F punt 4.2, pel que fa referència a parts en volum dels seus components.

**Elements d'enllaç entre les fulles de murs doblats,** podran ser a base de bandes contínues de xapa desplegada galvanitzada i ancoratges d'acer galvanitzat.

**Formigó armat.** Complirà les especificacions anomenades a la Instrucció EHE.

**Control i acceptació**

Es realitzaran les comprovacions corresponents d'identificació i d'assaigs en cada un dels capítols següents: ciment, aigua, calç, àrids, morters i maons. Les restriccions d'ús dels components de les fàbriques, amb la classe d'exposició definida en el D.T. vindrà donada segons CTE DB SE-F taula 3.3.

### Execució

**Condicions prèvies**

Es replantejarà en primer lloc la fàbrica de maó a realitzar. Posteriorment per a l'alçat de la fàbrica es col·locaran a cada cantó de la planta una mira recta i aplomada, amb les referències precises a les altures de les filades, i es procedirà a l'estesa dels cordills entre les mires, donant suport sobre les seves marques, que s'elevaran amb l'altura d'una o diverses filades per a assegurar

l'horitzontalitat d'aquestes. Els maons s'humitejaran per aspersió o immersió abans de la seva col·locació perquè no absorbeixin ni cedeixin aigua al morter. Les parts recentment executades es protegiran amb làmines de material plàstic o similar, per a evitar l'erosió de les juntes de morter; En temps sec i calorós, es mantindrà humida la fàbrica recentment executada, per a evitar el risc d'una ràpida evaporació de l'aigua del morter; Si ha gelat abans d'iniciar el treball, es revisarà escrupolosament l'executat en les 48 hores anteriors, demolint-se les zones danyades, si la gelada es produeix una vegada iniciat el treball, es suspèndrà protegint el recentment construït; Fins que les fàbriques no estiguin estabilitzades, es trauran i s'apuntalaran; els treballs es suspèndran amb vent superior a 50 km/h i s'asseguraran les parts realitzades.

Ha de ser estable i resistent. La durabilitat de la fàbrica estarà en funció de la seva exposició a les condicions físiques i químiques definides al CTE DB SE-F taules 3.1 i 3.2. No hi ha d'haver fissures. Els junts han d'estar plens de morter. Els junts horitzontals han d'estar matats per la part superior. L'obra s'ha d'aixecar, si és possible, per filades senceres. Les peces per col·locar han de tenir la humitat necessària per tal que no absorbeixin ni cedeixin aigua al morter. Les peces s'han de col·locar enllardades i s'han d'assentar sobre un llit de morter. Els maons un cop col·locats no es poden moure. Per corregir la posició s'ha de treure el maó i el morter i tornar-lo a col·locar. S'ha de fer un replanteig de maons de manera que es pugui assegurar un gruix constant dels junts. Si hi ha regates, cal que es facin amb màquina. Durant la construcció dels murs, i mentre aquests no hagin estat estabilitzats, es trauran els murs a les bastides, si l'estructura ho permet, o bé s'apuntalaran amb taulons en acabar cada jornada de treball. El morter haurà d'omplir les juntes, junt horitzontal i nafres totalment. Si després de refregar el maó no quedés alguna junta totalment plena, s'afegirà el morter. Els murs haurien de mantenir-se nets durant la construcció. Tot excés de morter haurà de ser retirat, netejant la zona a continuació. S'haurien de deixar les lligades quan dues parts d'una fàbrica hagin d'aixecar-se en èpoques distintes. La que s'executi primer es deixarà escalonada, si no fos possible es deixarà formant alternativament entrants, dents, sortints i, queixals. Les obertures portaran una llinda resistent, prefabricada o realitzada in situ d'acord amb la llum a salvar. Es protegiran de les humitats degudes al contacte amb el terreny col·locant drenatges perimetrals i barreres impermeables segons CTE DB HS1 punt 2.3.3.2. En cas de tancament compost de diverses fulles i cambra d'aire, s'aixecarà primer el tancament exterior i es preveurà l'eliminació de l'aigua que pugui acumular-se a la cambra d'aire. Així mateix s'eliminaran els contactes entre les 2 fulles del tancament, que poden produir humitats a la fulla interior. Els murs resistents de maó enllaçaran amb els forjats mitjançant cadenes de formigó armat de cantell igual o superior al del forjat. La malla de repartiment del forjat entrarà a la cadena una longitud igual a la d'ancoratge. Quan els murs tinguin excessiva longitud, es disposaran juntes de dilatació per a evitar la fissuració produïda per la retracció dels morters i per variacions higròtermiques.

**Fases d'execució**

**Parets i pilars.** Els paraments han d'estar aplomats. Les filades han de ser horitzontals. Els maons s'han de col·locar a trencajunts. No hi poden haver peces més petites que mig maó. La paret ha d'estar travada en les trobades amb altres parets. El nombre de peces que traven cada pla d'enllaç ha de ser més gran que 1/4 del total. Les obertures han de portar una llinda resistent. Els recolzaments puntuals d'elements estructurals han d'estar fets amb una sabata prou resistent i rígida per distribuir uniformement les càrregues. Els sostres han d'enllaçar amb els murs mitjançant cadenes de formigó armat.

**Parets de totxana.** No han de quedar buits de peces obertes a l'exterior. Les cantonades, els brancals i les traves han d'estar formades amb maons calats de la mateixa modulació.

**Arcs.** Els recolzaments han de resistir sense deformacions les empentes verticals i horitzontals que transmet l'arc o la volta. Si l'arc és de dos gruixos, entre els dos fulls cal que hi hagi una capa uniforme de morter i les filades del doblat han d'estar desplaçades de les del senzillat, de manera que les peces quedin col·locades a trencajunt. Si l'aparellament de l'arc és pla, els maons han d'estar col·locats de pla, tangencialment a la corba de l'intradós. Si l'aparellament de l'arc és a plec de llibre, els maons han d'estar col·locats perpendicularment a la corba de l'intradós. L'intradós ha d'estar rejuntat, de manera que no presenti rebaves. El gruix dels junts ha de ser constant a l'intradós i a l'extradós. S'ha de fer sense interrupcions i per simetria. La clau és el darrer maó que s'ha de col·locar. Només es poden tallar peces en arestes i acords; la resta s'han de col·locar senceres. El doblat s'ha de fer immediatament després d'acabar el primer full, sempre de baix a dalt, havent regat i estenent alhora la capa intermèdia de morter. Abans de fer el doblat s'han d'eliminar les rebaves dels junts del senzillat. No s'ha de descindrar sense l'autorització de la D.F. El descindrament s'ha de fer de manera lenta i uniforme

**Volta o doblat de volta.** Els recolzaments han de resistir les empentes verticals i les horitzontals que transmeti la volta. Quan la volta és de maó de pla els maons han d'estar col·locats de pla, tangencialment a la corba de l'intradós. Quan la volta és de plec de llibre els maons han d'estar col·locats perpendicularment a la corba de l'intradós. Els junts que formen les directrius de la volta han de ser rectes i continus, i els junts normals a les directrius han de ser a trencajunt. Si la volta carrega sobre els murs laterals, ha d'estar encastada en una regata de fondària  $\geq 2$  cm. El doblat ha de quedar recolzat en les mateixes regates o cornises d'elements resistents que el senzillat. Les filades de doblat han d'estar desplaçades de les del senzillat, de manera que les peces quedin col·locades a trencajunt. Entre els dos fulls cal que hi hagi una capa uniforme de morter. Si la volta es recolza sobre una altra volta, ho ha de fer sobre el segon full d'aquesta. Les interseccions de voltes s'han de fer passant filades alternatives de cada volta i els angles i arestes han de ser continus. L'intradós ha d'estar rejuntat, de manera que no presenti rebaves. La vora lliure no ha de tenir irregularitats, com ara dents de serra. S'ha de fer sense interrupcions i per simetria. La clau és el darrer maó que s'ha de col·locar. Només es poden tallar peces en arestes i trobades; la resta s'han de col·locar senceres. El doblat s'ha de fer immediatament després d'acabar el primer full, sempre de baix a dalt, havent regat i estenent alhora la capa intermèdia de morter. Abans de fer el doblat s'han d'eliminar les rebaves dels junts del senzillat. No s'ha de descindrar sense l'autorització de la D.F. El descindrament s'ha de fer de manera lenta i uniforme.

**Llindes.** La llinda ha de quedar col·locada segons la posició i el nivell previstos a la D.T. Ha de ser horitzontal. Els extrems de la llinda s'han d'encastar als brancals i han de quedar recolzats sobre morter. Llargària de l'encastament:  $\geq 15$  cm.

**Llinda prefabricada de ceràmica armada.** En els sistemes patentats s'han de seguir les instruccions del fabricant. La col·locació s'ha de realitzar sense que les peces rebïn cops.

**Acabats.** En cap cas es permetran regates quan es tracti de murs portants de la fàbrica sense l'autorització expressa de la D.F.. Sempre que sigui possible s'evitarà fer regates en els murs després d'aixecats, permetent-se únicament regates verticals o de pendent no inferior a 70 °, sempre que la seva profunditat no excedeixi de 1/6 de l'espessor del mur, i aconsellant-se que en aquests casos s'utilitzin talladores mecàniques. Les fàbriques ceràmiques quedaran planes i aplomades, i tindran una composició uniforme en tota la seva altura.

**Toleràncies d'execució,** segons el CTE DB SE- F taula 8.2.

**Control i acceptació**

Es realitzaran les comprovacions corresponents d'identificació i d'assaigs en cada un dels capítols següents: Replanteig, protecció de la fàbrica, execució de sobrellinda i reforços, ciments, arenes, segons el CTE DB SE-F punt 8.

**Amidament i abonament**

m<sup>2</sup> de fàbrica de maó assegada amb morter de ciment, aparellada, fins i tot replanteig, anivellació i aplomat, part proporcional de lligades, minvaments i trencaments, humitejat dels maons comuns i neteja, amidada deduïnt buits superiors a 1 m<sup>2</sup>.

**SISTEMA ENVOLVENT**



## SUBSISTEMA FAÇANES

### 1 TANCAMENTS

Element construït que tanca o limita un edifici, essent la part opaca de la façana, donant les prestacions de confort, aïllament i protecció contra la humitat segons CTE DB HE1, Limitació de la demanda energètica, CTE DB HS1 Protecció enfront de la humitat.

#### Normes d'aplicació

Codi Tècnic de l'edificació. RD. 314/2006. CTE-DB SI. Seguretat en cas d'incendi; CTE-DB HE1. Limitació de la demanda energètica; CTE-DB SE-AE. Seguretat Estructural, Accions a l'Edificació; CTE-DB HS1. Protecció enfront de la humitat, Apartat 2.3. Fachadas; CTE-DB HR. Protecció enfront del soroll.

Norma Bàsica de la Edificació, NBE-CA-88. BOE. 08/10/1988. Condiciones acústicas de los edificios.

Ley del ruido, Ley 37/2003. BOE. 18/11/2003.

Contaminación acústica. RD. 1513/2005.

Normas sobre la utilización de las espumas de urea-formol usadas como aislantes en la edificación. BOE. 13; 11/05/1984.

UNE

**UNE-EN ISO 140-4: Medición in situ del aislamiento acústico al ruido aéreo entre locales.**

**UNE-EN ISO 140-5: Medición in situ del aislamiento acústico al ruido aéreo de elementos de fachadas y de fachadas.**

**UNE-EN ISO 140-7: Medición del aislamiento acústico en los edificios y de los elementos de construcción. Parte 7: Medición in situ del aislamiento acústico de suelos al ruido de impactos**

**UNE-EN ISO 717: Evaluación del aislamiento acústico en los edificios y los elementos de construcción**

**UNE-EN ISO 717-1: Aislamiento a ruido aéreo. Para el cálculo del valor global de aislamiento y los términos de adaptación al espectro.**

**UNE-EN ISO 717-2: Aislamiento al ruido de impactos. Para el cálculo del valor global de aislamiento y los términos de adaptación al espectro.**

#### 1.1 Façanes de fàbrica

Tancament de maó d'argila cuita, bloc d'argila alleugerida o de formigó presos amb morter compost per ciment i/o calç, sorra, aigua i a vegades additius. Que constitueix façanes compostes de diverses fulles, amb o sense cambra d'aire, poden fer-se sense revestir (cara vista) o amb revestiment (de tipus continu o aplacat).

#### Components

**Revestiment exterior.** Si l'aïllant es col·loca en la part exterior de la fulla principal de maó podrà ser d'adhesiu cimentós millorat amb armat, o de malla de fibra de vidre acabat de revestiment plàstic prim, etc... Si l'aïllant es col·loca en la part interior podrà ser de morter amb additius hidrofugants, etc.

**Fulla principal.** Estarà formada per: maons d'argila cuita, bloc de formigó o morter.

**Revestiment intermedi.** Serà d'esquerdejat de morter mixt, morter de ciment amb additius hidrofugants, etc... Serà necessari sempre que la fulla exterior sigui de maó cara vista.

**Cambra d'aire.**

**Aïllament tèrmic.** Podrà ser de llana mineral, panells de poliuretà, de poliestirè expandit, de poliestirè extruït, etc...

**Fulla interior.** Podrà ser de fulla de maó ceràmic, panell de guix laminat sobre estructura portant de perfils d'acer galvanitzat, panell de guix laminat amb aïllament tèrmic inclòs fixat amb morter, etc...

**Revestiment interior.**

**Característiques tècniques mínimes**

**Maons.** Compliran les condicions que s'especifiquen en el Plec general per a la recepció dels maons ceràmics a les obres de construcció, RL-88. La resistència normalitzada a compressió de les peces no serà inferior a 5N/mm<sup>2</sup> segons CTE DB SE -F punt 4.1. La resistència característica a la compressió de les fàbriques més usuals es defineix segons CTE DB SE-F taula 4.4.

**Blocs de formigó.** Els blocs podran ser de diferents tipus, categories i graus. El tipus ve definit pel seu índex de massís (buit o massís), acabat (cara vista o per revestir) i dimensions. La categoria (R3, R4, R5, R6, R8 ó R10), ve definida per la resistència del bloc a compressió; d'altra banda, el grau (I ó II) el de. Els blocs per a revestir no tindran fissures en les seves cares vistes i presentaran una teixidura superficial adequada per facilitar l'adherència del revestiment, si fos necessari. Els blocs cara vista haurien de presentar en les cares exteriors una coloració homogènia i una teixidura uniforme, no han de tenir cocons, escrostonaments o escantellament. Els materials utilitzats en la fabricació dels blocs de formigó: ciments, aigua, additius, àrids i formigó, compliran les normes UNE i la Instrucció EHE. En el cas de peces especials, aquestes haurien de complir les mateixes característiques físiques i mecàniques exigides als blocs. La resistència a compressió dels blocs de formigó resistent amb funció estructural serà major o igual a 6 N/mm<sup>2</sup>.

**Morter.** Les sorres emprades compliran les limitacions relatives a grandària màxima de grans, contingut de fins, granulometria i contingut de matèria orgànica establertes al CTE DB SE-F punt 4.2. S'admetran totes les aigües potables. El ciment utilitzat complirà les exigències de composició i característiques mecàniques, físiques i químiques que estableix la Instrucció per a la recepció de ciments RC-03. Els possibles additius incorporats al morter, abans o durant el pastat, arribaran a l'obra amb la designació corresponent segons normes UNE, així com la garantia del fabricant on especifiqui que l'additiu, agregat en les proporcions i condicions previstes, produeix la funció principal desitjada. Les barreges preparades en sec per a morters portaran el nom del fabricant i la dosificació segons CTE DB SE-F punt 4.2, així com la quantitat d'aigua a afegir per a obtenir les resistències dels morters tipus. La resistència a compressió del morter estarà dintre dels mínims establerts al CTE DB SE-F taula 4.4. Així mateix la dosificació serà l'establerta al CTE DB SE-F punt 4.2.

**Cambra d'aire.** Tindrà un gruix mínim de 3 cm i contarà amb separadors de la longitud i material adequats (plàstic, acer galvanitzat, etc...), sent recomanable que disposin de goteró. Podrà ser ventilada o sense ventilar. En cas de revestiment amb aplacat, la ventilació es produirà a través dels elements.

**Revestiment interior.** Serà de guarnit o arrebossat de guix i complirà l'especificat en el plec de l'apartat corresponent.

**Control i acceptació**

Es realitzaran les comprovacions corresponents de identificació i d'assaigs en cada un dels capítols següents: Bloc de formigó, Ciments, Aigua, Calç, Maons, Àrids i Morters. Les restriccions d'ús dels components de les fàbriques, amb classe d'exposició definida a la D.T. vindrà donada segons CTE DB SE-F taula 3.3.

#### Execució

##### Condicions prèvies

Les fàbriques es treballaran sempre a una temperatura ambient que oscil·li entre 5 i 40 °C. Si se sobrepassen aquests límits, 48 hores després, es revisarà l'obra executada. Les parts recentment executades es protegiran amb plàstics per evitar el rentat dels morters, l'erosió de les juntes i l'acumulació d'aigua en l'interior del mur. Es procurarà col·locar com més aviat millor elements de protecció, com ampits, cavallons, etc. Es mantindrà humida la fàbrica recentment executada, per evitar l'evaporació de l'aigua

del morter massa ràpid, fins que arribi a la resistència adequada. Si ha gelat abans d'iniciar el treball, s'inspeccionaran les fàbriques executades, havent de demolir les zones afectades que no garanteixin la resistència i durabilitat establertes. Si la gelada es produeix una vegada iniciat el treball se suspendrà, protegint la construcció recent amb mantes d'aïllant tèrmic o plàstics. Les fàbriques han de ser estables durant la seva construcció, pel que s'aniran elevat juntament amb elements de trava. En els casos on no es pugui garantir la seva estabilitat davant d'accions horitzontals, es trauran a elements suficientment sòlids. Quan el vent sigui superior a 50 km/h, es suspendran els treballs i s'asseguraran les fàbriques de maó realitzades.

**Fulla principal: fàbrica de maó o de bloc.** S'exigirà la limitació de fletxa als elements estructurals fletxats com: bigues de cantonada o rematades de forjat. Acabada l'estructura es comprovarà que el suport (forjat, llosa, riosta, etc.) hagi fraguat totalment, estigui sec, anivellat i net de qualsevol resta d'obra. Quan s'hagi comprovat el nivell del forjat acabat, si hi ha alguna irregularitat s'emplenarà amb una capa de morter. En cas d'utilitzar llindes metàl·liques, aquestes seran resistents a la corrosió o n'estaran adequadament protegides, abans de la seva col·locació. Les distàncies màximes entre les juntes de dilatació seran en funció del material component, segons el CTE DB HS1, punt 2.3.3.1.

**Revestiment intermedi.** Un cop s'hagin col·locat els pre-cèrcols en els buits, la fulla principal no ha de tenir desploms ni rugositats. Es comprovarà que la fàbrica s'hagi endurit. En el cas que existeixin superfícies llises de formigó, es crearan rugositats mitjançant picat o col·locant una malla de reforç.

**Aïllant tèrmic.** En el cas de panells rígids, la fulla principal no ha de tenir desploms ni rugositats. Si existeixen defectes considerables en la superfície del revestiment es corregiran; per exemple, aplicant una capa de morter de regularització per facilitar la col·locació i l'ajustament dels panells.

**Fulla interior: fàbrica de maó.** Es tindrà en consideració la neteja del suport (forjat, llosa, riosta, etc.), així com la correcta col·locació de l'aïllant.

**Fulla interior: extradosat autoportant de plaques de guix laminat sobre perfilaria.** A la fulla principal s'hi col·locaran les fusteries i caixes de persianes. La cara interior de la fulla principal es netejarà de restes de morter amb un raspall de pues metàl·liques i es taparan els desperfectes.

**Revestiment exterior: esquerdejat de morter.** Es netejarà la fàbrica de qualsevol resta de morter, rasant-la amb un raspall de pues metàl·liques i es taparan els desperfectes amb el mateix morter de l'esquerdejat. En cas que existeixin superfícies llises de formigó (llindes) es crearà rugositat mitjançant picat o col·locant una malla de reforç amb solapes de 10 cm. En cas de pilars, bigues i biguetes d'acer es folraran prèviament amb peces ceràmiques o de ciment.

Fases d'execució

Fulla principal: fàbrica de maó o de bloc.

**Replanteig.** Es replantejarà la situació de la façana comprovant les desviacions entre forjats per verificar l'execució dels revestiments previstos. Serà necessària la verificació del replanteig per la D.F. Es col·locaran mires rectes i aplomades a la cara interior de la façana a totes les cantonades, buits, retranquejos, juntes de moviment i en trams cecs a distàncies no majors que 4 m. Es marcarà un nivell general de planta en els pilars amb un nivell d'aigua. Es realitzarà el replanteig horitzontal de la fàbrica assenyalant en el forjat la situació dels buits, de les juntes de dilatació i d'altres punts d'inici de la fàbrica segons el plànol de replanteig de la D.T., de manera que no es precisi col·locar peces menors a mig maó. La junta estructural es disposarà de manera que coincideixi amb una de les juntes de dilatació de la fàbrica. Es disposaran els pre-cèrcols en obra. El replanteig vertical es realitzarà de forjat a forjat marcant en les regles les altures de les filades, de l'ampit i de la llinda. S'ajustarà el nombre de filades per no haver de tallar les peces. En el cas de blocs és convenient que en projecte s'hagin establert les altures lliures entre forjats considerant la dimensió nominal d'altura del bloc. En aquest cas es calcularà el gruix de la junta horitzontal (1 cm + 2 mm, generalment) per encaixar un nombre sencer de blocs entre referències de nivell successives. La primera filada en cada planta es rebrà sobre capa de morter d'1 cm de gruix i estesa en tota la superfície de base de la fàbrica. Les filades s'executaran anivellades, guiant-se dels panys de paret que marquen la seva altura. Es comprovarà que la filada que s'està executant no es desploma sobre l'anterior. Les fàbriques s'aixecaran per filades horitzontals senceres. Les cantonades o amb altres fàbriques, es fan mitjançant lligades en tot el seu gruix i en totes les filades.

**Col·locació de maons d'argila cuita.** Els maons s'humitejaran abans de la seva col·locació perquè, no absorbeixin l'aigua del morter, excepte els maons de baixa succió (hidrofugats, klinker, etc.), en aquest cas se seguiran les indicacions del fabricant. Els maons es col·locaran fregant-los els uns amb els altres, utilitzant prou morter perquè, penetri en els buits del maó i les juntes quedin plenes. Es recolliran les rebaves del morter sobrant en cada filada. En el cas de les fàbriques a cara vista, al mateix moment que es vagi aixecant la fàbrica s'aniran netejant i realitzant les juntes (primer les juntes verticals per obtenir les horitzontals més netes). Així mateix, es comprovarà mitjançant l'ús de plomades la verticalitat de tot el mur, tanmateix, també es comprovaran a plom, les juntes verticals corresponents a les filades alternes. Aquestes juntes seguiran la llei de trava utilitzada segons el tipus d'aparell que s'hagi triat. En el cas de col·locació d'armadures de reforç, se situaran al morter cada cert nombre de filades, depenent del tipus d'armadura, per exemple cada 60 cm amb cintres de 5 mm de diàmetre.

**Col·locació de blocs d'argila alleugerida.** Els blocs s'humitejaran abans de la seva col·locació. Les juntes de morter de base seran com a mínim d'1 cm de gruix a una banda. Els blocs es manipularan amb les dues mans i es col·locaran sense morter a la junta vertical. S'assentaran verticalment, sense fregament entre peces, fent topall amb l'encadellat i colpejant amb una maça de goma perquè, el morter penetri a les perforacions. Es recolliran les rebaves del morter sobrant. Es comprovarà que, quan s'hagin assentat els blocs, el gruix de les juntes estigui comprès entre 1 i 1,5 cm. La separació entre les juntes verticals de dues filades consecutives haurà de ser  $\geq 7$  cm. Per ajustar la modulació vertical es podran variar els gruixos de les juntes de morter (entre l'1 i l'1,5 cm), o s'utilitzaran peces especials d'ajustament vertical o peces tallades a l'obra amb la talladora de taula.

**Col·locació de blocs de formigó.** Degut a la concitat dels alvéols dels blocs buits la cara amb més superfície de formigó es col·locarà a la part superior per oferir major superfície de suport al morter de la junta. Els blocs es col·locaran secs, humitejant únicament la superfície del bloc en contacte amb el morter, si el fabricant ho recomana. Per la formació de la junta horitzontal en els blocs ces, el morter s'estendrà per tota la cara superior; en els blocs buits, el morter es col·locarà sobre les parets i envanets excepte quan es vulgui evitar el pont tèrmic i la transmissió d'aigua a través de la junta, llavors es col·locarà morter sobre les parets, quedant ambdues bandes separades. Per la formació de la junta vertical, s'aplicarà morter sobre els sortints de la cara del bloc, pressionant-lo per evitar que caigui al transportar-lo fins ser col·locat a la filada. Les juntes tindran morter suficient per tal d'assegurar la unió entre el bloc i el morter. Els blocs es col·locaran al seu lloc mentre el morter encara estigui tou i plàstic. Es traurà el morter sobrant evitant-ne les caigudes, tant a l'interior dels blocs com a la cambra d'extradosat, i sense embrutar ni ratllar el bloc. S'utilitzaran peces de mig bloc com a mínim. Quan sigui necessari tallar els blocs es realitzarà el tall amb la màquina adequada. Mentre s'executi la fàbrica, es conservaran els plom i nivells de manera que el parament quedi amb totes les juntes alineades i amb les juntes horitzontals a nivell. Les filades intermèdies es col·locaran amb les juntes verticals alternades. Si es realitza el rejuntat de les juntes, prèviament s'emplenaran amb morter fresc els forats o les petites zones que no hagin quedat completament ocupades, comprovant que el morter encara estigui fresc i plàstic. El rejuntat no es farà immediatament després de la col·locació, sinó al cap d'una estona, quan el morter s'hagi endurit, però abans d'acabar l'enduriment. Es recomana realitzar primer el rejuntat de les juntes horitzontals i després el de les verticals. Si és necessari reparar una junta quan el morter ja s'hagi endurit, s'eliminarà el morter de la junta a una profunditat de 15mm, com a mínim, i que no superi el 15% del gruix, es mullarà amb aigua i es repassarà amb morter fresc. No es realitzaran juntes rematades inferiorment, per facilitar l'entrada d'aigua a la fàbrica. Els esquerdejats interiors o exteriors es realitzaran quan hagin passat 45 dies de la col·locació de

la fàbrica, per evitar fissuracions per retracció del morter de les juntes. En el cas de les fàbriques armades horitzontalment, les armadures es col·locaran a les juntes horitzontals. Per evitar defectes de fissuració a la fàbrica s'han de complir les següents condicions mínimes: l'àrea de l'armadura no serà menor al 0,03% de l'àrea bruta de la secció de la fàbrica, la separació vertical serà de 60cm com a màxim, el gruix mínim de recobriment del morter des de l'armadura fins la cara de la fàbrica serà de 15mm, i el gruix mínim que envolti l'armadura serà de 2mm, excepte pel morter fi. Les armadures de les juntes horitzontals es col·locaran embegudes al morter, centrades al gruix de la junta horitzontal. Per tal de garantir la transmissió d'esforços de l'acer, els solapaments de les armadures amb capa epoxi tindran una longitud mínima de 25cm, i de 20cm per les armadures galvanitzades o inoxidable. S'evitarà que a l'encavalcament les armadures es muntin unes sobre les altres. En cas d'haver-hi pilastres armades, l'armadura principal es fixarà amb prou antelació per executar la fàbrica sense destorbar l'execució. Els buits de fàbrica on s'inclougui l'armadura s'ompliran amb morter o formigó a l'aixecar la fàbrica.

**Llindes.** S'adoptarà la solució de la D.T. (armat de les juntes horitzontals, biguetes pretensades, perfils metàl·lics, suport de peces ceràmiques/formigó i formigó armat, etc...). Es consultarà a la D.F. el corresponent suport de les llindes, els ancoratges de perfils al forjat, etc...

**Trobades de la façana amb els forjats.** Quan la fulla principal estigui interrompuda pels forjats, es disposarà una junta de desolidarització entre la fulla principal i cada forjat inferior, deixant una junta de 2cm. Aquesta junta s'omplirà després de la retracció de la fulla principal, amb un material del qual la seva elasticitat sigui compatible amb la deformació prevista del forjat, i es protegirà de la filtració amb un goteró. Quan el parament exterior de la fulla principal sobresurti de la vora del forjat, el vol no superarà 1/3 del gruix de la fulla. Quan el forjat sobresurti del pla exterior de la façana tindrà el pendent, del 10% com a mínim, cap a l'exterior per evacuar l'aigua i es disposarà un goteró a la vora del forjat.

**Trobades de la façana amb els pilars.** Quan la fulla principal estigui interrompuda pels pilars, es disposarà una armadura o qualsevol altra solució que produeixi el mateix efecte, quan es col·loquin peces de menor gruix que la fulla principal per la part exterior dels pilars.

**Juntes de dilatació.** Es col·locarà un segellant sobre un replè introduït a la junta. Els materials de replè i segellant tindran suficient elasticitat i adherència per absorbir els moviments de la fulla, seran impermeables i resistents als agents atmosfèrics. La profunditat del segellant serà  $\geq 1$ cm i la relació entre el gruix i l'amplada estarà compresa entre 0,5 i 2cm. En façanes esquerdejades i el segellant quedarà enrasat amb el parament de la fulla principal sense esquerdejar. Quan s'utilitzin xapes metàl·liques les juntes de dilatació es disposaran de manera que cobreixin la junta i que a banda i banda de la junta del mur quedi una franja de, com a mínim, 5cm. Cada xapa es fixarà mecànicament a aquesta franja que es segellarà el seu extrem corresponent. Segons CTE DB HS1, punt 2.3.3.1.

**Arrencada de la fàbrica des de fonamentació.** Arrencada de la fàbrica des de la fonamentació. Es disposarà una barrera impermeable a una distància  $\geq 15$ cm per sobre del nivell del sòl exterior que cobreixi el gruix de la façana. Quan la façana estigui constituïda per un material porós o tingui un revestiment porós, es disposarà un sòcol el material del qual tingui un coeficient de succió

**Trobades de la cambra d'aire ventilada amb els forjats i les llindes.** Es disposarà un sistema de recollida i evacuació de l'aigua filtrada o condensada quan la cambra quedi interrompuda per un forjat o una llinda. Com a sistema de recollida d'aigua s'utilitzarà un element continu i impermeable (làmina, perfil especial, etc...) continu al llarg del fons de la cambra, inclinat cap a l'exterior, de manera que la vora superior estigui situada a 10cm del fons com a mínim i a 3cm per sobre del punt més elevat del sistema d'evacuació. Quan es disposi una làmina, aquesta s'introduirà a la fulla interior en tot el seu gruix. Per l'evacuació es col·locarà el sistema indicat a la D.T., que estarà separat 1,5m com a màxim. Per comprovar la neteja del fons de la cambra després de la construcció del pany de paret complet, es deixarà de col·locar un de cada quatre maons de la primera filada.

**Trobada de la façana amb la fusteria.** La junta entre el cercol i el mur es segellarà amb un cordó que s'introduirà al rejuntat practicat al mur de manera que quedi encaixat entre les vores. Quan la fusteria presenti algun retranqueig al parament exterior de la façana, es rematarà l'ampit amb un minvell, per poder evacuar cap a l'exterior l'aigua de pluja i es disposarà un goteró a la llinda per evitar que l'aigua de pluja discorri per la part inferior de la llinda cap a la fusteria, o s'adoptaran solucions que produeixin els mateixos efectes. El minvell tindrà el pendent cap a l'exterior, del 10% com a mínim, serà impermeable o es disposarà sobre una barrera impermeable fixada al cercol o al mur que es perllongui per la part del darrera i per ambdós costats del minvell. El minvell tindrà goteró a la cara inferior del sortint, separat del parament exterior de façana 2cm com a mínim i l'entrega lateral amb el brancal serà de 2cm com a mínim. La junta de les peces amb goteró tindrà la forma del mateix per no crear a través seu un pont cap a la façana. Quan el grau d'impermeabilitat exigint sigui igual a 5 i les fusteries estiguin retranquejades respecte del parament exterior de la façana, es disposarà un pre-cercol i una barrera impermeable als brancals entre la fulla principal i el pre-cercol, o perllongar-la 10cm cap a l'interior del mur.

**Ampits i rematades superiors de les façanes.** Els ampits es remataran amb la solució indicada en projecte per evacuar l'aigua de pluja. En el cas de col·locació de cavallons, aquests tindran una inclinació mínima del 10%, disposaran de goterons a la cara inferior dels sortints cap als quals discorre l'aigua, separats com a mínim 2cm dels paraments de l'ampit i seran impermeables o es disposaran sobre una barrera impermeable que tingui un pendent mínim del 10% cap a l'exterior. Es disposaran juntes de dilatació cada dues peces, quan siguin de pedra o prefabricades, o cada 2m, quan siguin ceràmiques. Les juntes entre els cavallons es realitzaran de manera que siguin impermeables amb el segellat adequat.

**Ancoratges a la façana.** Quan els ancoratges d'elements com les baranes es realitzin al pla horitzontal de la façana, la junta entre l'ancoratge i la façana es realitzarà de manera que n'impedeixi l'entrada d'aigua a través seu, mitjançant el sistema indicat al projecte, ja sigui segellat, element de goma, peça metàl·lica, etc...

**Ràfecs i cornises.** Els ràfecs i les cornises seran continus, tindran un pendent mínim del 10% cap a l'exterior per evacuar l'aigua. Els que sobresurtin més de 20cm del pla de façana compliran les següents condicions: seran impermeables o tindran la cara superior protegida per una barrera impermeable, a la trobada amb el parament vertical disposaran d'elements de protecció prefabricats o realitzats in situ que s'estenguin cap amunt, com a mínim, 15cm i el remat superior ha de resoldre's de manera que eviti la filtració d'aigua a la trobada i al remat, també haurà de tenir un goteró a la vora exterior de la cara inferior. Per no crear ponts cap a la façana la junta de les peces amb el goteró tindran la mateixa forma.

**Revestiment intermedi.** Ha de ser pla, net i aconseguir un gruix mínim d'1cm. Sobre la superfície fresca es passarà el remolinador mullat amb aigua fins que quedi plana.

**Aïllant tèrmic.** La col·locació dels panells variarà segons el sistema de fixació amb la fulla principal. En cas de fixació mecànica el nombre de fixacions dependrà de la rigidesa dels panells, serà el recomanat pel fabricant, augmentant-ne el nombre als punts singulars. La separació màxima entre fixacions serà de 50cm, tant en horitzontal com en vertical. En cas de fixació per adhesió es col·locaran els panells de baix cap dalt. Si l'adherència dels panells a la fulla principal es realitza mitjançant un adhesiu interposat no es sobrepassarà el temps d'utilització de l'adhesiu; si l'adherència es realitza mitjançant el revestiment intermedi, els panells es col·locaran just quan s'acabi d'aplicar sobre el revestiment, quan encara estigui fresc. Els panells haurien de quedar estables en posició vertical i continus evitant els punts tèrmics. No s'interromprà la fulla d'aïllament a la junta de dilatació de la façana.

**Fulla interior, fàbrica de maó.** Es replantejarà la situació de la façana assenyalant als forjats l'alineació interior de la fàbrica. Es col·locaran mires rectes i aplomades a la cara interior de la façana a totes les cantonades, buits, retranquejos, juntes de moviment i als trams cecs a distàncies de 4m com a màxim. Es farà coincidir la junta de dilatació de la fàbrica amb la junta de

dilatació de la fulla principal. Es replantejarà la fàbrica assenyalant al forjat la situació dels buits segons el plànol de replanteig de la D.T. Es prepararà el suport mullant la zona d'arrencada de la fàbrica, i els maons s'humitejaran abans de col·locar-los a l'obra. Per la col·locació dels maons es seguiran les indicacions assenyalades a la fulla principal. A les creuetes i a les cantonades es deixaran lligades per aconseguir una bona trava. A la trobada amb el forjat es deixarà una distància a la part superior de la fulla de 2cm de gruix que s'omplirà amb guix passats uns dies. Les regates per instal·lacions es realitzaran amb maça i cisell o amb màquina regatadora, però trencant només un canó en els maons. Les juntes de dilatació es netejaran de restes de morter, olis, pintures, etc... abans d'omplir-les. Es col·locarà el material de replè en l'interior de les juntes i se sellaran.

**Fulla interior, extradosat autoportant de plaques de guix laminat sobre perfil·l·aria.** Es replantejarà la cara interior de la canal al terra i al sostre, que s'haurien de separar 2cm de la fulla principal. Previ a la fixació dels perfils s'enganxarà una banda d'estanquitat sota les canals inferiors, així com al perímetre de l'extradodat autoportant amb els elements que estan al voltant. Les canals es cargolaran tant al terra com al sostre. Es respectarà la distància entre cargols aconsellada pel fabricant. Els muntants es col·locaran començant pel perímetre i anant encaixant-los amb les canals, deixant-los solts sense cargolar la unió, excepte els de l'arrencada dels murs i els fixos al sistema (brancals, trobades, etc...). La distància entre eixos serà l'especificada al projecte, submúltiple de la dimensió de la placa i mai més gran de 60cm. Aquesta modulació es mantindrà a la part superior dels buits. Els cercols exteriors no s'ancoraran mai a l'estructura portant de l'extradodat. Per la disposició i fixació dels perfils als punts singulars, com buits de portes, finestres, racons i cantonades se seguiran les indicacions del fabricant. Les instal·lacions es passaran per les perforacions dels perfils verticals. En cas d'haver-se de realitzar altres perforacions es comprovarà que el perfil no quedi afeblit. Les plaques es col·locaran arran de sostre i recolzant-se sobre falques al terra. Quan siguin de menor dimensió que l'altura lliure es col·locaran de manera que no coincideixin les juntes transversals. Les plaques es cargolaran als perfils cada 25cm. Als buits, les plaques es col·locaran segons les instruccions del fabricant. A les cantonades, es cargolaran les plaques d'un costat i de l'altre, col·locant-les a testa amb les primeres. Als racons, una vegada s'hagi aplacat un costat, es col·locaran els perfils de l'altre costat tancant l'angle, després s'aniran cargolant les plaques de la mateixa manera que als altres llocs. Com acabat s'aplicarà pasta als caps dels cargols i juntes de plaques, assentant-hi la cinta de juntes amb espàtula. Es deixarà assecat i s'aplicarà una capa de pasta d'acabat. Una vegada sec, s'aplicarà la segona capa i s'escatarà la superfície tractada. Les arestes de les cantonades es remataran amb cinta o perfil cantoner, fixat amb pasta a les plaques.

**Revestiment exterior.** S'humitejarà la superfície a esquerdejar. S'aplicarà el morter amb la paleta de lliscar neta fins aconseguir un gruix entre 1 i 1,5cm. Al revestiment s'hi disposaran juntes de dilatació, de manera que hi hagi prou distància entre les juntes contigües per tal d'evitar l'esquerdament. Abans de que s'endureixi es polirà, aplicant amb la paleta de lliscar neta la pasta de ciment per tapar els porus i les irregularitats. La superfície esquerdejada es mantindrà humida fins que es prengui el morter. Se suspèndrà l'execució en temps de gelades o en temps extremadament sec i calorós. Quan la fulla principal estigui interrompuda pels forjats, s'adoptarà la solució de la D.T. . Es disposarà una ajunta de desolidarització entre la fulla principal i cada forjat per sota d'aquests, deixant una junta de 2cm. Aquesta junta s'omplirà després de la retracció de la fulla principal amb un material amb elasticitat compatible amb la deformació prevista del forjat i protegint-se de la filtració amb un goteró. I reforç del revestiment amb armadures disposades al llarg del forjat de manera que sobrepassin l'element 15cm per sobre del forjat, i 15cm per sota de la primera filada de la fàbrica. Quan la fulla principal estigui interrompuda pels pilars, es reforçarà el revestiment amb armadures disposades al llarg del pilar de manera que ho sobrepassin 15cm per ambdós costats.

**Control i acceptació**

Es realitzaran les comprovacions corresponents de identificació i assaig a cada un dels següents capítols: Replanteig, Execució, Revestiment intermedi, Aïllament tèrmic i revestiment exterior.

#### Verificació

Planeitat, mesurar amb regla de 2m. Desplom, no major a 10mm per planta, no major de 30mm en tot l'edifici. En general tota la fàbrica de maó buit haurà d'anar protegida per l'exterior (esquerdejat, aplacat, etc...). estanquitat de la façana a l'aigua de vessament.

#### Amidament i abonament

m<sup>2</sup> de tancament amb tots els components, incloent el replanteig, anivellació, aplomat, part proporcional de lligades, minvament i trencaments, humitejat dels maons o blocs i neteja, fins i tot execució de trobades i elements especials, deduïnt buits superiors a 1m<sup>2</sup>.

#### 2 OBERTURES

Part semitransparent de l'envolvent tèrmica d'un edifici, practicables o no, que dona prestacions de lluminositat, confort, ventilació i connexió.

#### Normes d'aplicació

Codi Tècnic de l'Edificació. RD 314/2006. CTE-HE1, Demanda energètica; en relació a la transmissió tèrmica (U), i factor solar (Fs) i permeabilitat a l'aire. CTE-HS1, Impermeabilitat, en relació a la trobada de les façanes amb obertures. CTE DB SU seguretat d'utilització. CTE-DB SE-AE, Document Bàsic Seguretat Estructural-Accions a l'Edificació. CTE- DB HR, Protecció enfront del soroll.

Decret d'Ecoeficiència, demanda energètica. D. 21/2006.

Norma bàsica de la edificació sobre condicions acústiques en los edificios, NBE-CA-88. BOE. 8/10/1988.

UNE.

UNE 12.207:2000. Fusteria material, segons UNE 85.218.1985. UNE 85103:1991 Puertas i cancelas pivotantes abatibles. Definiciones, clasificación y características. UNE 85.222:1985 Ventanas. Acristalamiento y métodos de montaje, col·locació amb llistó de vidre o amb perfils conformats de neoprè.

UNE-EN ISO 140-4: Medición in situ del aislamiento acústico al ruido aéreo entre locales.

UNE-EN ISO 140-5: Medición in situ del aislamiento acústico al ruido aéreo de elementos de fachadas y de fachadas.

UNE-EN ISO 140-7: Medición del aislamiento acústico en los edificios y de los elementos de construcción. Parte 7: Medición in situ del aislamiento acústico de suelos al ruido de impactos

UNE-EN ISO 717: Evaluación del aislamiento acústico en los edificios y los elementos de construcción

UNE-EN ISO 717-1: Aislamiento a ruido aéreo. Para el cálculo del valor global de aislamiento y los términos de adaptación al espectro.

UNE-EN ISO 717-2: Aislamiento al ruido de impactos. Para el cálculo del valor global de aislamiento y los términos de adaptación al espectro.

#### 2.1 Fusteries exteriors

##### 2.1.1 Fusteries de fusta

Finestres, balconeres o portes, fixes o practicables, d'esquadres de fusta, amb tots els seus mecanismes, col·locades directament sobre l'obra o bé fixades amb bastiment de base. No comprèn l'envidrament.

#### Components

El bastiment de base podrà ser amb perfils tubulars d'acer galvanitzat conformats en fred o de fusta i travat a l'obra mitjançant ancoratges galvanitzats o esquadries de fusta de pes específic  $\geq 450 \text{ kg/m}^3$  i humitat  $\leq 15\%$ . S'hi col·locaran ribets de fusta quan disposin d'envidrament, la protecció exterior serà pintura, lacat o vernís. També es tindran en consideració els accessoris i les ferramentes, a l'igual que els junts perimetrals.

#### Característiques tècniques mínimes

Compliment de les exigències en relació a la demanda energètica, condicions acústiques, estanquitat, permeabilitat de l'aire i resistència al vent del conjunt de les fusteries i vidre. S'especificarà si la fusteria és amb trencament de pont tèrmic. I aniran protegides exteriorment amb pintures o vernissos.

#### Control i acceptació

El subministrador acreditarà la vigència de la certificació de conformitat dels perfils i esquadries amb els requeriments reglamentaris: assajos, distintius i marcatges CEE. Les esquadries no presentaran guexaments, fongs ni abonyegaments i els eixos seran rectilinis. Les unions es faran amb macles rígides formant angles rectes. Els canals de recollida d'aigua de condensació dels escopidors tindran les dimensions adequades, hi haurà un mínim de 3 orificis per cada m de desguàs.

#### Execució

##### Condicions prèvies

L'emmagatzematge serà en un lloc protegit de la humitat i allunyat de possibles impactes, no estaran en contacte amb el terreny. Es protegiran contra els agents biòtics i abiòtics. Segons CTE DB SE-M punt 3.2.

##### Fases d'execució

##### Replanteig.

*Col·locació, aplomat i anivellat del bastiment.* Preveient els gruixos dels acabats del parament o del suport al qual estigui subjecte.

*Subjecció definitiva a la paret o bastiment de base.* Amb l'ajut d'elements que garanteixin la protecció contra l'impacte, i d'altres que mantinguin l'escairat fins que quedi ben travat.

*Segellat.* Si convé les juntes es segellaran amb massilles especials.

*Eliminació dels rigiditzadors.* I tapat de forats, si és necessari, amb els materials adequats.

*Col·locació dels mecanismes.*

*Neteja de tots els elements.*

*Toleràncies d'execució.* Replanteig:  $\pm 10 \text{ mm}$ ; Nivell previst:  $\pm 5 \text{ mm}$ ; Horitzontalitat:  $\pm 1 \text{ mm/m}$ ; Aplomat:  $\pm 2 \text{ mm/m}$ ; Pla previst del bastiment respecte de la paret:  $\pm 2 \text{ mm}$ .

##### Control i acceptació

Segons el CTE DB SI i CTE DB SU pel que fa a neteja, sentits d'evacuació, senyalització, alçades lliures i superfícies de vidre. Ha d'obrir i tancar correctament. El bastiment ha d'estar ben aplomat, sense deformacions dels angles, al nivell i al pla previstos. No ha de gravitar cap tipus de càrrega sobre el bastiment. El bastiment ha d'estar travat a l'obra amb ancoratges galvanitzats, separats 60 cm com a màxim, i a menys de 30 cm dels extrems. Els ribets i els junts de materials tous han de ser nets i han de quedar lliures. La franquícia entre la fulla i el bastiment serà  $\leq 0,2 \text{ cm}$ .

D'acord amb l'envidrament que porti ha de complir els requeriments energètics segons el CTE DB HE i acústics vigents segons NBE-CA-88.

#### Verificació

Es conservarà la protecció de la fusteria fins al revestiment dels paraments i fins que es col·loqui l'envidrament.

#### Amidament i abonament

m<sup>2</sup> de llum d'obra d'element col·locat. Inclouent-hi en el preu la part proporcional d'ajuts per la seva col·locació, elements de connexió, tapajunts i ferramentes. No s'inclouen els envidraments. S'haurà d'especificar si s'inclouen els bastiments de base, les pintures i els vernissos.

ut els elements singulars d'ebenisteria, completament acabats i posats a l'obra segons especificacions de la D.F.

#### 2.1.2 Fusteries de vidre

Portes de vidre trempat, incolor o de color filtrant, amb possible trencament a l'àcid, amb o sense fulles batent i col·locades amb fixacions metàl·liques.

#### Components

El bastiment de base podrà ser de perfils tubulars d'acer galvanitzat conformats en fred o de fusta.

Les fulles de vidre seran transparents, traslluïdes o reflectants amb característiques mecàniques de major resistència a l'empenta de xoc mecànic i tèrmic. En cas de ruptura es fragmentarà en petites partícules no tallants

Els accessoris seran de material inoxidable. També hi haurà les ferramentes, els junts perimetrals, etc...

#### Característiques tècniques

S'especificarà si el tancament practicable és amb trencament de pont tèrmic. Els perfils i xapes seran de color uniforme, i no presentaran deformacions. Les unions entre perfils es faran amb escaires interiors unides als perfils amb cargols o reblons a pressió. Control i acceptació

El subministrador acreditarà la vigència de la certificació de conformitat dels perfils amb els requeriments reglamentaris: assajos, distintius i marcatges CEE.

#### Execució

##### Condicions prèvies

L'emmagatzematge es farà en un lloc protegit de la humitat i allunyat de possibles impactes.

##### Fases d'execució

##### Replanteig.

*Subministrament i col·locació de les fixacions mecàniques dels vidres fixos.*

*Segellat dels vidres fixos.*

*Subministrament i col·locació de les fulles batent sobre els mecanismes prèviament col·locats.*

*Neteja del conjunt.*

*Toleràncies d'execució.* Aplomat, franquícia porta obertura; Alineació dels punts de gir i pomelles:  $\pm 2 \text{ mm}$ ; Franquícia de les portes amb la instal·lació: superior 3 mm, inferior 7 mm i lateral 2 mm.

## Control i acceptació

Segons el CTE DB SI i CTE DB SU pel que fa a neteja, sentits d'evacuació, senyalització, alçades lliures i superfícies de vidre Les fulles han de quedar al nivell i al pla previstos. Les unions entre les llunes i entre lluna i paviment, brancal o llinda, han de quedar fetes per mitjà de peces i ferramentes metàl·liques. No ha d'existir contacte directe entre vidre i vidre, vidre i metall, ni entre vidre i formigó. Entre les peces metàl·liques i les llunes hi ha d'haver una placa de material elàstic. Les peces metàl·liques han de quedar fixades per mitjà de cargols.

D'acord amb l'envidrament que porti ha de complir els requeriments energètics CTE DB HE i acústics vigents segons NBE-CA-88.

## Amidament i abonament

m2 de llum de superfície amidada. Inclouent en el preu la part proporcional d'ajuts per la seva col·locació. La partida inclou, també, la col·locació de les fixacions mecàniques de les targes fixes.

## 2.2 Envidrament

### 2.2.1 Vidres plans

Vidre estirat a màquina, de cares planes i paral·leles. Fabricat en diversos gruixos, capes i qualitats. Forma part de les obertures dels edificis.

Els vidres en funció del seu ús i composició es classifiquen en:

**Vidre Simple.** Envidrament format per una sola fulla de vidre.

**Vidre Laminat.** Envidrament format per una o més llunes unides per làmina butiral, tractades superficialment o no, suspès amb perfil conformat de neoprè a la fusteria aconseguint un conjunt unitari que resti unit en cas de ruptura.

**Vidre Aïllant o doble.** Envidrament format per dos vidres separats per cambra d'aire aconseguint aïllament o control tèrmic, acústic o solar per mitjà del tractament dels vidres.

**Vidre Trempat.** Envidrament format per una lluna o vidre imprès sotmès a un tractament tèrmic de trempat amb més resistència als esforços d'origen mecànic i tèrmic.

**Vidre resistent al foc.** Envidrament format per vidres trempats, laminats amb intercalats intumescents, o bé amb vidres revestits amb capes d'òxids metàl·lics.

## Components

**Vidre.** En funció del gruix de cadascuna de les fulles, els vidres plans es classifiquen en: vidre prim (1,5 a 1,75mm), vidre semidoble (2 a 2,5mm), vidre doble (3mm), cristallina (4-6mm) i lluna polida (4-10mm). En funció dels productes vitris utilitzats el vidre pot ser: **Vidre incolor:** transparent i de cares completament paral·leles. **Vidre de baixa emissió:** incolor, tractat superficialment per una cara amb òxids metàl·lics i metalls nobles i aconseguint reduir les pèrdues de calor per radiació. **Vidre de color filtrant:** acolorit en massa amb òxids metàl·lics, reduint el pas de radiacions infraroges, visibles i ultraviolades. **Vidre de color:** acolorit en massa mitjançant addició d'òxids metàl·lics estables. **Vidre de protecció solar:** incolor, de color filtrant, o de color, amb una de les seves cares tractada mitjançant dipòsit de capa de silici elemental, obtenint una alta reflexió de llum visible i infraroja solar. **Vidre imprès:** translúcid, obtingut per bugada contínua i posterior laminació de la massa de vidre en fusió.

Sistema de fixació. Amb massilles, bandes preformades, o perfils de PVC. L'envidrament anirà suportat pels bastiments de la corresponent fusteria de fusta, d'acer, d'alumini, de PVC, o bé fixat directament a l'estructura mitjançant fixacions mecàniques o elàstiques.

Característiques tècniques mínimes

**Vidres. Vidre laminat.** Compost per dos o més llunes unides per interposició de làmines de matèria plàstica quedant, en cas de trencament, adherits els trossos de vidre al butiral. El nombre de fulles serà com a mínim: dues en cas de baranes i ampits; tres en cas d'envidrament antirobatori; quatre en cas d'envidrament antibala. **Vidres aïllants tèrmics i acústics.** Conjunt format per dos o més llunes, separades entre si per cambres d'aire deshidratat. La separació entre llunes està definida per un perfil separador, generalment metàl·lic, en el seu interior s'introdueix el producte dessecant i l'estanquitat està assegurada mitjançant un doble segellat perimetral (vidre amb cambra d'aire). L'aïllament acústic es millora, omplint la cambra amb gasos i utilitzant vidres laminars amb resines. **Vidres de control solar.** Són vidres que fan treballar la transparència, modificant-la segons el grau de protecció contra la radiació solar directa. Poden ser vidres colorats en massa i/o amb tractaments superficials, que generen unes capes (incolores, colorades i reflectants) en una de les superfícies del vidre. Poden anomenar els següents tipus: vidre reflector, lluna amb una de les seves cares reflectants, obtinguda mitjançant una capa metàl·lica dipositada per piròlisi; vidre filtrant, llunes colorades, mitjançant l'addició d'òxids metàl·lics estables, no deformen les imatges al seu través. Redueixen el pas de les radiacions infraroges, visibles i ultraviolades. **Vidre trempat.** Sotmès a un tractament tèrmic de trempat, que li confereix un augment de resistència a esforços d'origen mecànic i tèrmic, pel que és obligada la seva col·locació en claraboies, i en qualsevol element translúcid de coberta. **Vidres de seguretat.** Vidres que han estat sotmesos a un tractament tèrmic de trempat, augmentant la seva resistència als esforços d'origen mecànic i tèrmic, o poden ser vidres laminars normals o que poden incorporar capes de policarbonat. Es classifiquen en els següents nivells de seguretat: Nivell A-Seguretat física (impactes fortuïts, caiguda persones, etc., Nivell B-Anti-agressió i anti-robatori (impactes intencionats d'objectes contundents), Anti-bala (Impactes de munició d'arma). **Vidres resistents al foc.** Vidres obtinguts per diferents tractaments i composicions: vidres trempats, vidres laminats amb intercalats intumescents o gels i vidres revestits amb capes d'òxids metàl·lics.

**Sistema de fixació.** Les folgances entre el vidre i el galze s'ompliran mitjançant emmassillat total, bandes preformades, perfils de PVC o EPDM, etc. Les llunes s'encunyaran al bastidor mitjançant perfil continu o tascó de suport, (perimetrals i laterals o separadors), de naturalesa incorruptible, inalterable a temperatures entre -10 °C i +80 °C, compatible amb els productes d'estanquitat i el material que estigui constituït el bastidor.

Control i acceptació

Es realitzaran les comprovacions corresponents d'identificació i assaig en cada un dels següents capítols: Vidre i Escumes elastomèriques.

## Execució

### Condicions prèvies

La fusteria haurà de ser muntada i fixada, amb les imprimacions i tractaments que calguin, i amb tots els ferratges muntats. S'ha de col·locar de manera que no quedi sotmès als esforços produïts per contraccions, dilatacions o deformacions del suport. Ha de quedar ben fixat en el seu emplaçament. No ha d'estar en contacte amb d'altres vidres, ni amb formigó o metalls. Tots els materials utilitzats han de ser compatibles entre ells. El conjunt ha de ser totalment estanc. Quan el vidre és reflector, la superfície reflectora ha d'anar col·locada a l'exterior. Si són exteriors, s'han de col·locar sobre tancaments amb orificis de drenatge. Se suspendran els treballs quan la seva col·locació s'efectuï des de l'exterior, la velocitat del vent sigui superior a 50 km / h i la temperatura sigui inferior a 0°C. Quan estigui format per dues llunes de diferent gruix, la més prima es col·locarà a l'exterior i la més gruixuda a l'interior.

**Vidre trempat.** El vidre ha de portar totes les manufactures necessàries per a la seva posada a l'obra i no s'admet cap manufactura posterior. Les peces metàl·liques de fixació han de portar una làmina de neoprè entre el vidre i el metall.

**Fases d'execució**

**Fusteria vista.** Els bastidors estaran equipats de galzes, col·locant l'envidrament amb les folgances perimetrals i laterals especificades a les normes UNE, que emplenades posteriorment serviran perquè l'envidrament no pateixi en cap punt esforços deguts a les seves pròpies dilatacions o contraccions. El vidre es fixarà al galze mitjançant un ribet, que depenent del tipus de bastidor seran: bastidors de fusta, ribets de fusta o metàl·lics clavats o cargolats al cercol; bastidors metàl·lics, ribets de fusta cargolats al cercol o metàl·lics cargolats o mitjançant clips; bastidors de PVC, ribets mitjançant clips, metàl·lics o de PVC; bastidors de formigó, ribets cargolats a tacs de fusta prèviament rebuts en el cercol o amb la interposició d'un cercol auxiliar de fusta o metàl·lic que permeti la reposició o substitució eventual de la fulla de vidre.

Les llunes s'encunyaràn al bastidor mitjançant perfil continu o tascons de suport (perimetrals i laterals o separadors).

**Tascons de suport.** En bastidors d'eix de rotació vertical, un sol tascó de suport situat al costat més proper al pern en el bastidor a la francesa, i també un sol tascó de suport en l'eix de gir per a bastidor pivotant. En els altres casos sempre de dos en dos se situen a una distància dels cantons del volum igual a L/1.

**Tascons laterals.** Com a mínim dues parelles per cada costat del bastidor, situats en els extrems dels mateixos i a una distància de 1/10 de la seva longitud i pròxims als tascons de suport i perimetrals, però mai coincidint amb ells.

**Segellat.** Per aconseguir l'estanquitat entre les llunes i els seus marcs es segellarà la unió amb massilles elàstiques, bandes preformades autoadhesives o perfils extrusionats elàstics.

**Toleràncies d'execució. Alçària del galze i franquícia perimetral:** Vidres laminars o simples de gruix  $\leq 10$ mm, i alçàries de galzes de 10 a 25mm (toleràncies de  $\pm 1,0$  a  $\pm 2,5$ mm), i franquícies perimetrals de 2 a 6mm, (toleràncies de  $\pm 0,5$  a  $\pm 1,0$ mm); Vidres laminars o simples de gruix  $\geq 10$ mm, i alçàries de galzes de 16 a 25mm (toleràncies de  $\pm 1,5$  a  $\pm 2,5$ mm), franquícies perimetrals de 5 a 6mm (toleràncies de  $\pm 0,5$  a  $\pm 1,0$ mm); Vidres amb cambra d'aire de gruix  $\leq 20$ mm, i alçàries de galzes de 18 a 25mm (toleràncies de  $\pm 1,5$  a  $\pm 2,5$ mm), les franquícies perimetrals de 3 a 5mm (toleràncies  $\pm 0,5$ mm.); Vidres amb cambra d'aire  $\geq 20$ mm de gruix, i alçàries de galzes de 20 a 25mm (toleràncies de  $\pm 2,0$  a  $\pm 2,5$ mm), i franquícies perimetrals de 4 a 5mm (toleràncies  $\pm 0,5$ mm.); En el cas de la col·locació amb perfils conformats de neoprè, la franquícia pot reduir-se fins a 2mm. **Amplària del galze i franquícia lateral:** Les toleràncies de la franquícia lateral són per als vidres col·locats a l'anglesa o amb llistó; Vidre simple de gruix **Amplària del galze i franquícia lateral:** Vidre de gruix de 6 a 60mm, franquícia lateral amb tolerància de  $\pm 0,5$ mm i amplària de galze amb tolerància de  $\pm 1,0$  a  $\pm 6,5$ mm, en funció del seu gruix.

**Vidres.** Els vidres haurien de ser protegits amb les condicions adequades per a evitar deterioracions originades per causes químiques, impressions produïdes per la humitat, ja sigui per caiguda d'aigua sobre els vidres o per condensacions degudes al grau higrotèrmic de l'aire i variacions de temperatura; mecàniques, cops, ratlladures de superfície, etc. **Envidrament amb vidre laminar i perfil continu.** Serà del tipus especificat i no tindrà discontinuïtats. Les variacions en el gruix no seran superiors a  $\pm 1$  mm o variacions superiors a  $\pm 2$  mm en la resta de les dimensions. **Envidrament amb vidre doble i perfil continu.** Serà del tipus especificat i no tindrà discontinuïtats. Les variacions en el gruix no seran superiors a  $\pm 1$  mm o variacions superiors a  $\pm 2$  mm en la resta de les dimensions. Col·locació del vidre de doble fulla: en cas de fulles amb diferent gruix, la més gruixuda no s'ha col·locat a l'interior. **Envidrament amb vidre doble i massilla.** Col·locació correcta dels tascons, amb tolerància en la seva posició  $\pm 4$  cm. Col·locació de la massilla sense discontinuïtats, esquerdes o falta d'adherència. Les variacions en el gruix no seran superiors a  $\pm 1$  mm o variacions superiors a  $\pm 2$  mm en la resta de les dimensions. Col·locació del vidre de doble fulla: en cas de fulles amb diferent gruix, la més gruixuda no s'ha de col·locar a l'interior.

**Segellat.** Es verificarà que la secció mínima del material de segellat en massilles plàstiques d'enduriment ràpid és de 25 mm<sup>2</sup>; i en massilles plàstiques d'enduriment lent és de 15 mm<sup>2</sup>.

**Control i acceptació**

Comprovació una cada 50 envidraments, però com a mínim d'un per planta.

Es realitzaran les comprovacions corresponents d'identificació i assaig en cada un dels següents capítols: Vidres, Envidrament amb vidre laminar i perfil continu, Envidrament amb vidre doble i perfil continu, Envidrament amb vidre doble i massilla i Segellat.

**Amidament i abonament**

m2 amidada la superfície envidriada totalment acabada. Inclouent sistema de fixació: emmassillats, bandes preformades, etc..., protecció i neteja final.

En la majoria dels vidres plans cal prendre el múltiple immediatament superior tant en llargària com en amplària de 3cm.

2.2.2 Vidres sintètics

Envidrament format per planxes de policarbonat, metacrilat, etc..., que amb diferents sistemes de fixació, ja sigui amb perfils o gomes constitueixen cobertes, lluernaris, claraboies, tancaments verticals, etc..., podent ser incolores, translúcides o opaques.

**Components**

Planxes de policarbonat o metacrilat (de colada o d'extrusió), etc..., sistema de fixació i elements de tancament d'alumini.

**Característiques tècniques mínimes**

**Planxes.** Planxes de policarbonat, metacrilat (de colada o d'extrusió), etc... Satisfaran les condicions d'alta resistència a l'impacte, aïllament tèrmic suficient, nivell de transmissió de llum, transparència, resistència al foc sota pes específic i possible protecció contra radiació ultraviolada.

**Sistema de fixació.** Base de ferro encunyat, goma i clips de fixació.

**Element de tancament d'alumini.**

**Control i acceptació**

**Vidre. Identificació.** Se'n presentaran com a mínim 3 mostres. Han de ser plans, sense aspors ni talls a les vores i el gruix serà uniforme a tota la seva extensió. Es comprovaran les dimensions d'un 1vidre/ 50 envidraments, o 1 per planta, no acceptant-se variacions superiors a 1 mm de gruix ni a 2 mm en la resta de dimensions. **Distintius:** Segell INCE per a materials aïllants. **Assaigs:** propietats mecàniques, índex d'atenuació acústica, característiques energètiques, propietats tèrmiques, reacció i resistència al foc, propietats elèctriques i dielèctriques i durabilitat.

**Perfils d'alumini anoditzat. Distintius:** Marca de Qualitat "EWAA EURAS". **Assaigs:** mesures i toleràncies (Inèrcia del perfil), gruix del recobriments anòdic i qualitat del segellat del recobriments anòdic. **Lot:** 50 unitats de finestra o fracció.

Els materials i equips d'origen industrial, hauran de complir les condicions funcionals i de qualitat que es fixen en les corresponents normes i disposicions vigents relatives a fabricació i control industrial. Es comprovarà el certificat d'origen.

**Execució**

**Condicions prèvies**

En l'empanellat de cobertes, es disposaran corretges completament muntades fixades a l'element suport, netes d'òxid i imprimada o tractades, si és necessari. En l'empanellat vertical no serà necessari disposar corretges horitzontals fins a una

càrrega de 100 kN/m<sup>2</sup>. Es suspendran els treballs quan la seva col·locació s'efectuï des de l'exterior i la velocitat del vent sigui superior a 50 km / h.

Fases d'execució

**Envidrament amb vidre sintètic.** L'empanellat ha de col·locar-se de manera que en cap punt sofreixi esforços a causa de variacions dimensionals, muntant-se amb una folgança perimetral de 3 mm. Es comprovarà que el vidre sintètic no estigui sotmès a esforços produïts per contraccions, dilatacions o deformacions del suport. La manipulació de les planxes s'efectuarà, sempre que sigui possible, des de l'interior dels edificis, assegurant la seva estabilitat amb mitjans auxiliars fins que siguin definitivament fixades. Les planxes es muntaran, mitjançant un perfil continu d'amplada mínima de 60 mm, d'acer galvanitzat o alumini, amb la interposició d'un material elàstic que garanteixi la uniformitat de la pressió del neoprè o material similar. La junta es tancarà per la part superior mitjançant un llistó tapajunts d'acer galvanitzat o alumini amb la interposició de dues juntes de neoprè o similar que uniformitzin i constitueixin una banda d'estanquitat. El tapajunts es cargolarà al perfil base mitjançant cargols autoroscants d'acer inoxidable o galvanització disposada cada 35 cm com a màxim. Els extrems oberts del panell es tancaran mitjançant un perfil en O d'alumini o amb perfil abotonable del mateix material. Diferència de longitud entre les dues diagonals de l'envidrament: cercols 2m: ±2,50 mm; cercols 2m: ± 1,50 mm.

Control i acceptació

Comprovació d'un 1vidre/ 50 envidraments, o 1 per planta.

Verificació

Una vegada col·locats es protegiran de projeccions de morter, pintura, etc... La neteja es realitzarà mitjançant aclarits amb aigua que eliminin els elements abrasius, rentant-lo amb aigua i sabó o detergents neutres i assecat amb elements suaus. No s'utilitzaran espàtules, fulles i altres elements o materials abrasius o corrosius.

Amidament i abonament

m<sup>2</sup> amidada la superfície totalment acabada. Inclouent sistema de fixació: emmassillats, bandes preformades, etc..., amb protecció i neteja final.

**SUBSISTEMA IMPERMEABILITZACIÓ I AÏLLAMENTS**

1 AÏLLAMENTS CONTRA EL FOC

**Materials o productes que tenen propietats per impedir o retardar la propagació del foc.** Hauran de complir la suficient resistència al foc segons la normativa del CTE DB SI 6 Resistència al foc de l'estructura, prenent els valors de les diferents accions i coeficients els obtinguts al DB-SE. Aquests materials poden ser: pintures, morters o plaques.

**Normes d'aplicació**

Codi Tècnic de l'Edificació. **RD 314/2006. DB SI.**

Procediment bàsic per la certificació d'eficiència energètica d'edificis. **RD 47/2007 (BOE 31.01.2007).**

Correcció d'Errades del Reial Decret 47/2007, de 19 de gener, pel qual s'aprova el Procediment bàsic pel Procediment bàsic per la certificació d'eficiència d'edificis de nova construcció.

Reglament d'instal·lacions de protecció contra incendis. **RD 1942/1993.**

Classificació dels productes de construcció i dels elements constructius en funció de les seves propietats de reacció i de resistència en front al foc. **RD 312/2005.**

Taula per a la Interpretació de la Normativa de Seguretat Contra Incendis, **TINSCI.**

Instrucció Tècnica Complementària, ITC-MIE-AP 5. **BOE. 149; 23.06.82.**

Manual d'Autoprotecció. Guia pel desenvolupament del Pla d'Emergència contra incendis i d'evacuació de locals i edificis.

Prevenició d'incendis en allotjaments turístics. **BOE. 20.10.79.**

Protecció contra incendis en establiments sanitaris. **BOE. 252; 07.01.79.**

Reglament de Seguretat contra incendis en els establiments industrials. **RD. 2267/2004.**

UNE. **UNE 48287-1:1996 Sistemas de pinturas intumescentes para la protección del acero estructural. Parte 1: Requisitos.**

**UNE 48287-2:1996 Sistemas de pinturas intumescentes para la protección del acero estructural. Parte 2: Guía para la aplicación**

1.1 Pintures ignífugues intumescentes

Preparació i aplicació d'un recobriments de pintura sobre perfils estructurals metàl·lics, per a augmentar la resistència i estabilitat al foc de l'element, mitjançant diferents capes aplicades en obra.

Execució

Condicions prèvies

S'han d'eliminar les possibles incrustacions de ciment o de calç i s'ha de desgredar la superfície. Ha de tenir el color, la brillantor i la textura uniformes. En el revestiment no ha d'haver-hi fissures, bosses ni d'altres defectes, i ha de cobrir completament totes les parts descobertes dels perfils, inclòs les no accessibles. S'han d'aturar els treballs quan es donguin les següents condicions : les temperatures inferiors a 5°C o superiors a 30°C, la humitat relativa de l'aire > 60%, la velocitat del vent > 50 km/h o ploqui. Si un cop realitzats els treballs es donen aquestes condicions, s'ha de revisar la feina feta 24 h abans i s'han de refer les parts afectades. No es pot pintar sobre suports molt freds ni sobreescalfats.

Fases d'execució

Preparació de la superfície a pintar, fregat de l'òxid i neteja prèvia si és necessari, amb aplicació de les capes d'imprimació, de protecció o de fons, necessàries i del tipus adequat segons la composició de la pintura d'acabat. El sistema d'aplicació del producte s'ha d'escollir d'acord amb les instruccions del fabricant i l'autorització de la D.F. Quan el revestiment estigui format per mes d'una capa, la primera s'ha d'aplicar lleugerament diluïda, segons les instruccions del fabricant. Aplicació successiva, amb els intervals d'assecat, de les capes de pintura d'acabat. La pintura d'acabat no ha d'impedir el desenvolupament de l'escuma que genera la pintura intumescent i la seva conseqüent expansió en cas d'incendi. La imprimació ha de compatibilitzar la protecció anticorrosiva amb la protecció al foc. Ha de tenir una consistència adequada per a la seva aplicació amb rodets, brotxa o pistola.

Control i acceptació

Ha de comprovar-se la compatibilitat entre la capa d'imprimació antioxidant i la pintura intumescent, al igual que amb la pintura d'acabat.

Amidament i abonament

m<sup>2</sup> de superfície realment pintada segons les especificacions de la D.T.

1.2 Morters



Formació de revestiment aïllant amb morter sobre elements superficials o lineals.

#### Components

Revestiment aïllant d'1 a 1,5 cm de gruix amb morter d'escaiola i perlita estès sobre elements superficials amb mitjans manuals.  
Revestiment aïllant de 2 a 5 cm de gruix amb morter de ciment i perlita amb vermiculita, projectat sobre elements superficials o lineals.

#### Execució

##### Condicions prèvies

L'aïllament ha de ser continu i ha de cobrir tota la superfície per aïllar. Ha de tenir un aspecte uniforme i sense defectes. A la superfície seca no hi ha d'haver fissures, forats o d'altres defectes. S'ha d'aplicar sobre superfícies netes. S'han de picar els elements no rugosos per tal d'afavorir l'adherència del morter. La temperatura de treball ha de ser  $\geq 5^{\circ}\text{C}$ . S'ha d'aplicar abans que s'hagi iniciat el procés d'adormiment. S'ha de protegir de pluges, glaçades, temperatures altes, vibracions i impactes fins al seu enduriment. No s'han d'afegir additius al producte preparat.

##### Fases d'execució

**Aïllament estès amb mitjans manuals.** Neteja i preparació del suport, estesa del material. La superfície del revestiment ha de quedar llisa, amb la planor i l'aplomat previstos. *Toleràncies d'execució:* Planor:  $\pm 10\text{ mm}/2\text{ m}$ , Aplomat:  $\pm 10\text{ mm}/3\text{ m}$ .

**Aïllament projectat.** Neteja i preparació del suport, projecció del material en varies capes, curat. L'aïllament ha de quedar ben adherit al suport. L'element ha de quedar revestit de manera uniforme i amb acabat rugós. *Toleràncies d'execució:* per gruix de 2 a 5cm entre  $-2$  a  $+15\text{ mm}$ .

#### Amidament i abonament

m<sup>2</sup> de superfície amidada segons les especificacions de la D.T.

#### 1.3 Plaques

Revestiments realitzats amb plaques de silicat càlcic, per a la protecció contra el foc de sostres i elements estructurals, com sostres i biguetes de fusta, sostre de formigó, sostre de formigó i xapa d'acer col·laborant, bigues i pilars de fusta, i bigues i pilars metàl·lics.

També es poden utilitzar en cel ras, suportades per un entramat de perfils suspesos mitjançant barres regulables. El sistema sustentant de les plaques pot ser fix o desmuntable.

#### Execució

##### Condicions prèvies

El conjunt acabat ha de ser estable i indeformable. Ha de formar una superfície plana i ha d'estar al nivell previst. En el revestiment acabat no hi ha d'haver peces esquerdades, trencades ni defectes apreciables. La manipulació de les plaques (talls, forats per a instal·lacions, etc.) s'ha de fer abans de fer-les al suport. Els cargols han d'entrar perpendicularment al pla de la placa, i la penetració del cap ha de ser la correcta. El material col·locat s'ha de protegir d'impactes, de pressions o d'altres accions que el puguin alterar.

**Per cel ras.** Si les plaques són de cara vista, en el revestiment acabat no hi ha d'haver peces esquerdades, trencades, escantonades ni tacades. Si el sistema és fix, sense entramat, les plaques han d'anar penjades al sostre mitjançant filferros galvanitzats i estopa enguixada.

##### Fases d'execució

**Revestiment de sostre de fusta.** Preparació de tires de silicat càlcic de 200 mm d'amplària com a mínim, fixades directament a la fusta mitjançant grapes o cargols. Preparació de les plaques (talls, forats, etc.). Col·locació de llana de roca al sostre. Fixació de les tires de silicat càlcic a les biguetes. Col·locació de les plaques. Si es col·loca una segona capa de plaques, la junta d'aquestes no coincidirà amb la primera capa, i es fixarà d'igual manera que la primera capa, atravesant-la fins arribar a la fusta. Segellat dels junts.

**Revestiment de sostre de formigó.** Preparació de les plaques (talls, forats, etc.). Col·locació de les plaques. Les plaques poden instal·lar-se sobre l'encofrat a l'hora de formigonar, quedant la placa com encofrat perdut. S'utilitzaran cargols o tires de placa de silicat càlcic per complementar la subjecció. La fixació de les plaques es realitzarà mitjançant cargol o tac metàl·lic expansiu directament sobre el formigó. Segellat dels junts.

**Revestiment de sostre de xapa col·laborant.** Preparació de tires de silicat càlcic de 200 mm d'amplària com a mínim. Preparació de les plaques (talls, forats, etc.). Fixació de les tires de silicat càlcic a la xapa. La fixació de les plaques es realitzarà mitjançant cargol o tac metàl·lic expansiu. Col·locació de les plaques. Segellat dels junts.

**Revestiment de bigues i pilars.** Preparació de les plaques (talls, forats, ...) El gruix de les plaques de silicat càlcic es calcularà en funció del factor forma del perfil i aplicant les taules subministrades pel fabricant. Preparació de peces rigiditzadores, si és el cas. Quan els perfils tinguin una alçària superior a 600mm es col·locarà una peça rigiditzadora de 100mm d'amplària. Col·locació de les plaques. La fixació de les plaques es realitzarà mitjançant grapes o cargols i tacs d'acer. Separació entre punts de fixació: Distància entre cargols:  $\leq 200\text{ mm}$ , Distància del cargol a l'extrem de la placa:  $\leq 50\text{ mm}$ , Distància entre grapes:  $\leq 100\text{ mm}$ , Distància de la grapa a l'extrem de la placa:  $\leq 20\text{ mm}$ . Segellat dels junts.

**Per cel ras suport mitjançant entramat de perfils.** Si el sistema és desmuntable, s'ha de col·locar un perfil fixat a les parets, a tot el perímetre. Si el sistema és fix, tots els junts, les arestes de cantonades i els racons han d'estar segellats degudament amb màstic per a junts. Si degut a irregularitats de la paret, queden espais entre ella i la placa s'haurà reomplir prèviament amb llana de roca. S'han de col·locar els punts de fixació suficients per tal que la fletxa dels perfils de l'entramat sigui l'exigida. Separació entre punts de suspensió:  $\leq 1250\text{ mm}$ . Separació entre cargols i extrem de la placa:  $\geq 15\text{ mm}$ . Fletxa màxima dels perfils de l'entramat:  $\leq 1/360$  de la llum. *Toleràncies generals d'execució:* Alineació dels perfils:  $\pm 2\text{ mm}/2\text{ m}$ .

#### Amidament i abonament

m<sup>2</sup> de superfície amidada segons les especificacions de la D.T.

## 2 AÏLLAMENTS TÈRMICS-ACÚSTICS

Materials o productes que tenen propietats per impedir o retardar la propagació de la calor, fred i/o sorolls. Aquests materials poden ser rígids, semirígids, flexibles, granulars, pulverulents o pastosos.

## Normes d'aplicació

Codi Tècnic de l'Edificació. RD 314/2006. DB HE, d'Estalvi d'Energia. DB HE1, d'Estalvi d'Energia, Limitació de la demanda energètica. DB HR, Protecció enfront del soroll. Ecoeficiència en els edificis. RD 21/2006.

R I T E. Reglamento de Instalaciones Térmicas en los edificios. RD 1027/2007 (BOE 29.08.2007).

Procediment bàsic per la certificació d'eficiència energètica d'edificis. RD 47/2007 (BOE 31.01.2007).

Correcció d'Errades del Reial Decret 47/2007, de 19 de gener, pel qual s'aprova el Procediment bàsic pel Procediment bàsic per la certificació d'eficiència d'edificis de nova construcció.

Condicions acústiques. NBE-CA-88. (BOE 8.10.1988)

Llei de protecció contra la contaminació acústica. Llei 16/2002.

Llei del soroll. Ley 37/2003.

Contaminació acústica. RD 1513/2005.

Normes sobre la utilització de les espumes d'urea-formol usades com aïllants a l'edificació. BOE. 113; 11.05.84

UNE

UNE-EN ISO 140-4: Medición in situ del aislamiento acústico al ruido aéreo entre locales.

UNE-EN ISO 140-5: Medición in situ del aislamiento acústico al ruido aéreo de elementos de fachadas y de fachadas.

UNE-EN ISO 140-7: Medición del aislamiento acústico en los edificios y de los elementos de construcción. Parte 7: Medición in situ del aislamiento acústico de suelos al ruido de impactos

UNE-EN ISO 717: Evaluación del aislamiento acústico en los edificios y los elementos de construcción

UNE-EN ISO 717-1: Aislamiento a ruido aéreo. Para el cálculo del valor global de aislamiento y los términos de adaptación al espectro.

UNE-EN ISO 717-2: Aislamiento al ruido de impactos. Para el cálculo del valor global de aislamiento y los términos de adaptación al espectro.

### 2.1 Rígid, semirígid i flexibles

#### Components

Aïllants rígids (poliestirè expandit, vidre cel·lular, llanes de vidre revestides amb làmines d'algun altre material), camises aïllants, aïllants semirígid, aïllants flexibles (llanes de vidre aglomerat amb material sintètic, llanes de roca aglomerada amb material industrial, poliuretans, polietilens), fixacions: material d'unió (adhesius o coles de contacte o de pressió, adhesius tèrmics) o amb subjeccions (feix d'alumini, perfils laterals, claus inoxidable amb cap de plàstic i cintes adhesives)

Característiques tècniques mínimes

*Aïllament en camises aïllants.* En canonades i equips situats a la intempèrie, les juntes verticals se segellaran convenientment. L'aïllament tèrmic de xarxes enterrades haurà de protegir-se de la humitat i dels corrents d'aigua subterrànies o vessaments. Les vàlvules, argolles i accessoris s'aïllaran preferentment amb casquets aïllants desmuntables de diverses peces, amb espai suficient perquè al llevar-los es puguin desmuntar aquelles.

*Aïllament en plaques.* Formació d'aïllament amb plaques i feltres de diferents materials, poliestirè expandit, extruït, expandit amb ranures en una de les seves cares, expandit moldejat per a terra radiant, escumes de poliuretà, de llana de vidre o llana de roca, de suro aglomerat, de vidre cel·lular. Totes es poden col·locar fixades mecànicament, i sense adherir. Els poliestirens, llanes de vidre i suro aglomerat es poden col·locar també amb morter i adhesiu. Les de vidre cel·lular amb morter i pasta de guix. Les de poliuretà, llanes de vidre i suro aglomerat també es poden col·locar amb oxiasfalt. Només les plaques de poliestirè poden anar fixades als connectors que uneixen la paret passant amb l'estructura i subjectes a aquests mitjançant volanderes de plàstic.

*Aïllament en plafons sandwich.* Revestiments fonoabsorbents realitzats amb panells de planxa perforada i llana de roca a l'interior.

Control i acceptació

Etiqueta identificativa indicant la classe de producte, el tipus i els espessors. Els materials que vinguin avalats per Segells o Marques de Qualitat haurien de tenir la garantia per part del fabricant del compliment dels requisits i característiques mínimes exigides en el DB HE 1 del CTE, pel que podrà realitzar-se la seva recepció sense necessitat d'efectuar comprovacions o assajos. Les unitats d'inspecció estaran formades per materials aïllants del mateix tipus i procés de fabricació, amb el mateix espessor en el cas dels quals tinguin forma de placa o flassada. Les fibres minerals duren SEGELL INCE i ASTM-C-167 indicant les seves característiques dimensionals i la seva densitat aparent. Aquestes característiques es determinaran cada 1.000 m<sup>2</sup> de superfície o fracció, en camises aïllants cada 100 m o fracció i en formigons cel·lulars espumosos cada 500 m<sup>2</sup> o fracció.

#### Execució

Condicions prèvies

L'aïllament ha de quedar ben adherit al suport, excepte quan es col·loca no adherit. Ha de tenir un aspecte uniforme i sense defectes. El suport ha de ser net. Ha de ser continu i ha de cobrir tota la superfície per aïllar. S'ha de treballar amb vents inferiors a 30 km/h. L'aïllament s'ha de protegir de la pluja durant i després de la col·locació. El material col·locat s'ha de protegir d'impactes, de pressions o d'altres accions que el puguin alterar. El poliuretà i el poliestirè s'ha de protegir d'una exposició solar molt llarga.

Fases d'execució

*Preparació de l'element (retalls, etc...)*

*Neteja i preparació del suport.* Les plaques i els feltres han de quedar col·locats a tocar, a trencajunt. En les plaques que van fixades als connectors, el junt entre les plaques no ha de coincidir amb el connector de la paret. En les plaques col·locades no adherides, s'han de prendre les precaucions necessàries perquè ni el vent ni d'altres accions no el desplacin. Quan l'aïllament porta barrera de vapor (paper kraft), aquesta ha de quedar situada a la cara calenta de l'aïllament. Quan l'aïllament va revestit amb làmina plàstica (protecció elàstica, làmina plàstica de color blanc o tel·l decoratiu), aquesta ha de quedar situada a la cara vista de l'aïllament. Quan l'aïllament porta paper kraft o protecció elàstica, els junts han de quedar segellats amb cinta adhesiva. Qalsevol forat a la barrera de vapor en l'execució, ha de ser reparat amb cinta adhesiva impermeable al vapor.

*Col·locació de l'element*

*Plaques col·locades amb adhesiu, oxiasfalt, emulsió bituminosa o pasta de guix.* El suport ha d'estar lliure de matèries estranyes (pols, greixos, olis, etc.). El grau d'humitat del suport ha d'estar dins dels límits especificats pel fabricant.

**Plaques moldejades per a terra radiant.** Les plaques han de quedar encaixades per les vores, col·locades de manera que les ranures per a allotjar els conductes de calefacció, quedin alineades i siguin contínues. La cara llisa de la placa ha de quedar recolzada sobre la base del paviment i els resalts per a suport dels conductors, han de quedar a la part superior.

**Aïllament exterior per a suport de revestiment continu.** La barreja adhesiu-ciment, ha de ser homogènia. No ha de tenir grumolls ni parts seques. L'adhesiu s'ha d'aplicar seguint les instruccions del fabricant. La fixació mecànica de les plaques s'ha de fer després de 24 h, com a mínim, d'haver-les col·locat. El procés d'aplicació de la malla ha de constar d'una primera capa d'adhesiu, col·locació de la malla a pressió sobre l'adhesiu fresc i a continuació, una capa d'adhesiu. La malla ha de cobrir tota la superfície a revestir i quedar totalment recoberta per l'adhesiu. En els punts singulars (cantonades, angles d'obertures, etc...), la malla ha d'anar reforçada. Ha de formar una superfície plana, sense bosses. Ha de quedar ben adherida al revestiment. Gruix de la capa d'adhesiu sota les plaques:  $\leq 6$  mm. Encavalcament de la malla:  $\geq 10$  cm i planor:  $\pm 3$  mm/2 mm.

**Control i acceptació**

L'aïllament anirà protegit amb els materials necessaris perquè no es deteriori amb el pas del temps. El recobriments o protecció de l'aïllament es farà de tal manera que aquest quedi subjecte amb el pas del temps. Haurà de comprovar-se la correcta col·locació de l'aïllament tèrmic, la seva continuïtat i la inexistència de ponts tèrmics en fronts de forjat i suports, segons les especificacions de la D.T. o de la D.F. Es comprovarà la ventilació de la cambra d'aire si n'hi hagués.

**Amidament i abonament**

m<sup>2</sup> de planxes o panells totalment col·locats, incloent segellat de les fixacions en el suport, en el cas que siguin necessàries.

ml de camises aïllants.

## 2.2 Granulars o pulverulents i pastosos

**Components**

**Aïllaments granulars o pulverulents** ( argila expandida, perlita expandida) i pastosos que es conformen en obra, adaptant aquest aspecte en primer lloc per passar posteriorment a tenir les característiques de rígid o semirígid (espuma de poliuretà feta in situ, espumes elastomèriques, formigons cel·lulars)

**Fixacions.** Material d'unió (adhesius o coles de contacte o de pressió, adhesius tèrmics) o amb subjeccions ( feix d'alumini, perfils laterals, claus inoxidable amb cap de plàstic i cintes adhesives)

**Característiques tècniques mínimes**

**Aïllaments amorfs, amb nòduls de llana de vidre.** Formació d'aïllament en solera, en revestiment de paraments, en reblert de cambres o projectat, amb materials sense forma específica (granulats, escumes, formigons o morters).

**Col·locats en solera.** Inclosa la formació de mestres, de 10 a 20 cm de gruix i acabat remolinat, amb morter de perlita i ciment; morter de vermiculita i ciment; formigó cel·lular sense granulats o amb formigó d'argila expandida abocada en sec.

**Col·locats en revestiment de paraments.** De 2 a 4 cm de gruix amb morter de perlita i escaiola amb acabat lliscat; morter de perlita i (ciment o escaiola) o morter de vermiculita i ciment, amb acabat remolinat.

**Col·locat projectat.** D'1 a 4 cm de gruix amb escuma de poliuretà.

**Col·locat en reblert de cambres.** De 4 a 10 cm de gruix amb perlita i vermiculita expandides; grànols de poliestirè expandit o de suro; flocs de fibra de vidre; o escuma d'urea formol.

**Control i acceptació**

Etiqueta identificativa indicant la classe de producte, el tipus i els espessors. Els materials que vinguin avalats per Segells o Marques de Qualitat haurien de tenir la garantia per part del fabricant del compliment dels requisits i característiques mínimes exigides en el DB HE 1 del CTE, pel que podrà realitzar-se la seva recepció sense necessitat d'efectuar comprovacions o assajos. Les unitats d'inspecció estaran formades per materials aïllants del mateix tipus i procés de fabricació, amb el mateix espessor en el cas dels quals tinguin forma de placa o flassada. Les fibres minerals duran SEGELL INCE i ASTM-C-167 indicant les seves característiques dimensionals i la seva densitat aparent. Aquestes característiques es determinaran cada 1.000 m<sup>2</sup> de superfície o fracció, en camises aïllants cada 100 m o fracció i en formigons cel·lulars espumosos cada 500 m<sup>2</sup> o fracció.

**Execució**

**Condicions prèvies**

L'aïllament ha de ser continu i ha de cobrir tota la superfície per aïllar. Ha de tenir un aspecte uniforme i sense defectes. Per al morter la temperatura de treball ha de ser  $\geq 5^{\circ}\text{C}$ . Per aïllaments projectats s'ha de treballar amb vents inferiors a 20 km/h i amb humitat ambiental inferior al 80%. Haurien de quedar garantides la continuïtat de l'aïllament i l'absència de ponts tèrmics i/o acústics, per això s'utilitzaran les juntes i se seguiran les instruccions del fabricant o especificacions de projecte.

**Fases d'execució**

**Per aïllament en solera i paraments.** Neteja i preparació del suport, estesa del material i execució de l'acabat. La superfície del revestiment ha de tenir la planor i l'aplomat previstos. La mescla ha d'estar preparada de manera que en resulti una barreja homogènia i sense segregacions. S'ha d'aplicar abans que s'hagi iniciat el procés d'adormiment.

**Per aïllament projectat.** Neteja i preparació del suport, projecció del material en vàries capes i curat. L'aïllament ha de quedar ben adherit al suport.

**Per aïllament en reblert de cambres.** Repàs de les superfícies que limiten la cambra i aplicació del material. El procés d'injecció s'ha de fer mitjançant una màquina especial i s'han de seguir les instruccions donades pel fabricant per tal de garantir el rebliment total de la cambra. S'ha de començar per la part inferior del parament.

**Control i acceptació**

L'aïllament anirà protegit amb els materials necessaris perquè no es deteriori amb el pas del temps. El recobriments o protecció de l'aïllament es farà de tal manera que aquest quedi subjecte amb el pas del temps. Haurà de comprovar-se la correcta col·locació de l'aïllament tèrmic, la seva continuïtat i la inexistència de ponts tèrmics en fronts de forjat i suports, segons les especificacions de projecte o director d'obra. Es comprovarà la ventilació de la cambra d'aire si n'hi hagués.

**Amidament i abonament**

m<sup>3</sup> de replens o projeccions.

## 3 AÏLLAMENTS CONTRA LA HUMITAT

**Materials o productes que tenen propietats protectores** contra el pas de l'aigua i la formació d'humitats interiors. Aquests materials poden ser imprimadors o pintures, per a millorar l'adherència del material impermeabilitzant amb el suport o per si mateixos, o làmines i plaques.

Normes d'aplicació

Codi Tècnic de l'Edificació. RD 314/2006. DB HS, Salubritat. DB HE1, d'Estalvi d'Energia, Limitació de la demanda energètica.

Ecoeficiència en els edificis. RD 21/2006.

R I T E. Reglamento de Instalaciones Térmicas en los edificios. RD 1027/2007 (BOE 29.08.2007).

Procediment bàsic per la certificació d'eficiència energètica d'edificis. RD 47/2007 (BOE 31.01.2007).

Correcció d'Errades del Reial Decret 47/2007, de 19 de gener, pel qual s'aprova el Procediment bàsic pel Procediment bàsic per la certificació d'eficiència d'edificis de nova construcció.

UNE. **Sistemes d'impermeabilització de materials bituminosos.** UNE 104400-2:1995, UNE 104400-3:1999, UNE 104400-5:2000, UNE 104402:1996. **Sistemes d'impermeabilització de materials plàstics.** UNE 104416:2001, UNE 104421:1995.

### 3.1 Imprimadors

Capa de cobertura per a impermeabilització de paraments horitzontals o verticals, mitjançant l'aplicació d'un producte líquid.

#### Components

Imprimadors bituminosos (emulsions asfàltiques o pintures bituminoses), polímers sintètics (poliuretans, epoxi-poliuretà, epoxi-silicona, acrílics, emulsions d'estirè-butidè, epoxi-betum, polièster) i l'alquitrà-brea (alquitrà amb resines sintètiques...).

#### Execució

##### Condicions prèvies

El recobriments aplicat ha de formar una capa uniforme i contínua, que ha de cobrir tota la superfície a impermeabilitzar. Ha de quedar ben adherit al suport. El gruix total del recobriments, el nombre de capes i la forma d'aplicació han de ser les definides a la D.T. o en el seu defecte, les especificades per la D.F. S'han d'aturar els treballs en el cas de pluja, neu o si la velocitat del vent és superior a 50 km/h. S'han de realitzar a una temperatura ambient superior als 10°C. Les aigües superficials que poden afectar els treballs s'han de desviar i conduir a fora de l'àrea a impermeabilitzar. Les zones que per la seva forma puguin retenir aigua a la seva superfície s'han de corregir abans de l'execució. La superfície del suport ha de estar neta de pols, d'olis o greixos, no ha de tenir material engrunat. Els treballs no s'han de continuar abans que s'assequi l'imprimació.

##### Fases d'execució

*Neteja i preparació de la superfície.* Abans d'aplicar el producte, el suport s'ha de tractar amb una capa d'imprimació.

*Aplicació de l'imprimació, en el seu cas.* Aplicació successiva, amb els intervals d'assecat, de les capes necessàries del producte.

##### Control i acceptació

Els imprimadors haurien de dur en l'envàs del producte les seves incompatibilitats i l'interval de temperatures per ser aplicats. En la recepció del material ha de controlar-se que tota la partida subministrada sigui del mateix tipus. Si durant l'emmagatzematge les emulsions asfàltiques se sedimenten, han de poder adquirir la seva condició primitiva mitjançant agitació moderada.

##### Amidament i abonament

m<sup>2</sup> de superfície amidada segons les especificacions de la D.T. Dins d'aquesta unitat s'inclou la preparació de la superfície i els treballs que calguin per a la seva completa finalització.

### 3.2 Làmines

Capa de cobertura per a impermeabilització de paraments horitzontals o verticals, mitjançant la col·locació d'una o vàries membranes.

#### Components

Làmines bituminoses (d'oxiasfalt, d'oxiasfalt modificat, de betum modificat, làmines extruïdes de betum modificat amb polímers o plastòmers, plaques asfàltiques, làmines d'alquitrà modificat amb polímers), plàstiques (policlorur de vinil P.V.C., polietilè d'alta densitat P.E.A.D., polietilè clorat, polietilè clorosulfonat) o de cautxú sintètic (butil, etc.)

Característiques tècniques mínimes

(nomenclatura i especificacions segons UNE corresponents)

*Membranes de làmines bituminoses no protegides.* Adherides en calent i oxiasfalt (PA), o no adherides sobre làmina separadora (PN).

*Membranes de làmines bituminoses amb autoprotecció mineral.* Adherides en calent i oxioasfalt (GA), o semiadherides (GS).

*Membranes de làmines bituminoses amb autoprotecció metàl·lica.* Adherides en calent i oxioasfalt (MA), o semiadherides (MS).

*Membranes clavades de plaques bituminoses amb autoprotecció mineral.* Col·locades amb fixacions mecàniques (GF).

*Membranes amb làmines de PVC no protegides.* Làmines de policlorur de vinil sense armadura o amb armadura de malla de fibra de vidre o polièster. Col·locades adherides a la base amb adhesiu o sense adherir.

*Membranes amb làmines de PVC autoprotegides.* Làmines de policlorur de vinil sense armadura o amb armadura de malla de fibra de vidre o polièster.

*Panells i làmines drenants de polietilè en relleu.* Làmines de polietilè d'alta densitat, conformades amb relleu amb nòduls, amb o sense un geotèxtil incorporat.

*Barreres sintètiques i metàl·liques.*

*Membranes amb làmines separadores de polipropilè, polietilè i polièster.*

*Membranes amb làmines elastomèriques.* Làmines de cautxú sintètic no regenerat (butil).

#### Execució

##### Condicions prèvies

Els treballs s'han de realitzar a la temperatura ambient t indicada. S'han d'aturar els treballs quan nevi o geli sobre la coberta, quan plougi o la coberta estigui mullada o quan la velocitat del vent sigui superior a 60 km/h. La superfície del suport ha de ser

uniforme, ha d'estar neta i no ha de tenir cossos estranys. No ha de tenir buits ni ressalts de més d'un 20% del gruix de la impermeabilització. Si el suport és de formigó o de morter de ciment, cal que la superfície estigui endurida i seca. Abans de col·locar la membrana han d'estar preparats tots els punts singulars de la coberta (xamfrans, junts, acords amb paraments, etc.). El procés d'elaboració de la membrana no ha de modificar les característiques dels seus components. Els encavalcaments s'han de fer amb les làmines totalment seques i netes. No s'han d'unir més de 3 làmines en el mateix punt. Les làmines no han de quedar en contacte directe amb poliestirè expandit, si es preveu que poden assolir temperatures superiors als 30°C. Les làmines col·locades s'han de protegir del pas de persones, equips o materials, les que no ho estan, també s'haurien de protegir del sol. El conjunt de la membrana ha de tenir un aspecte superficial pla i regular. Ha de ser estanca. Cal comprovar la compatibilitat específica entre un aïllament a base d'escumes plàstiques i la membrana. El suport format a base de plaques d'aïllament tèrmic, ha de tenir una cohesió i estabilitat tal que, sigui capaç de proporcionar la solidesa necessària en front de les sol·licitacions mecàniques i tèrmiques exteriors. En el cas de membranes adherides, ha de permetre l'adhesió de la membrana sobre les plaques, pel que és necessari que les membranes i plaques siguin compatibles entre elles.

#### Fases d'execució

**Bituminoses. Membrana formada per làmines o armadures bituminoses o fulls d'alumini.** Les làmines adherides en calent, s'han d'adherir entre elles i al suport per pressió, un cop estovat el betum propi en aplicar calor. La membrana ha de cavalcar sobre els paraments verticals 15 cm mínim i ha de quedar ben adherida. Prèviament s'ha de donar una capa d'imprimació a la paret. Els junts de dilatació de la capa de pendents han de portar un material de reblert elàstic, compatible químicament amb els components de la impermeabilització. La làmina ha de ser contínua sobre el junt. Els acords amb els paraments verticals, buneres i altres elements que traspassin la membrana, han d'anar reforçats. **Toleràncies d'execució:** Encavalcaments:  $\pm 20$  mm.

**Làmines adherides amb oxiasfalt.** Les làmines s'han d'adherir entre elles i al suport, amb oxiasfalt en calent. S'han de desenrotllar a sobre d'aquest abans que no es refredi. En les làmines semiadherides s'ha de pressionar de manera que l'oxiasfalt penetri en les perforacions de la làmina perforada. La làmina autoprotegida es pot estendre sobre l'oxiasfalt fred, aplicant escalfor a mida que es desenrotlla. L'oxiasfalt s'ha d'estendre a una temperatura entre 160°C i 200°C. No s'han de superar mai els 260°C en caldera. **Membrana fixada mecànicament.** Els elements de la membrana han de quedar fixats sòlidament al suport amb tatxes d'acer. En les membranes formades per una làmina bituminosa, abans de col·locar les plaques, el suport ha de quedar cobert per la làmina. Les cabotes de les tatxes han de quedar sempre cobertes per un gruix de placa. Les plaques han de cavalcar entre elles i protegir el sentit del recorregut de l'aigua. A cada punt ha d'haver-hi un mínim de dues plaques superposades. El carener ha de quedar reforçat, de manera que a cada punt es superposin tres plaques. Les plaques molt exposades al vent, o bé en contacte amb accessoris metàl·lics han de quedar adherides per aplicació d'escalfor o amb adhesiu asfàltic. Les plaques s'han de començar a col·locar a partir de la cota més baixa. La primera filada del ràfec s'ha de col·locar invertida.

**Membrana formada per fulls d'alumini, adherits amb màstic modificat de base quitrà.** Les capes de màstic de base quitrà han de ser contínues i de gruix uniforme. La membrana ha de cavalcar sobre els paraments verticals 15 cm com a mínim i ha de quedar ben adherida en aquesta prolongació. La vora superior del full d'alumini exterior, ha de quedar protegida o bé encastada dins d'una regata, que ha de quedar tapada amb morter de ciment portland. Els junts de dilatació de la capa de pendents, han de portar un suport flexible fixat a les vores. La làmina ha de ser contínua sobre el junt. Gruix per capa de màstic:  $\geq 3$  mm. El màstic bituminós s'ha d'aplicar en calent. La temperatura a la caldera ha d'estar entre els 145°C i els 165°C. L'alumini s'ha de col·locar en bandes de llargària  $\leq 2$  m. S'ha d'escalfar lleugerament la superfície del màstic bituminós ja estès, abans de col·locar-hi la làmina. El màstic de base de quitrà no es pot posar en contacte amb d'altres materials bituminosos ni amb poliestirè expandit o extruït.

**Plàstiques o de cautxú sintètic. Segellat de junts amb massilla.** El segellat ha de ser continu, homogeni, sense bombolles d'aire i uniforme. Ha de quedar ben adherit a ambdós llavis del junt. No s'ha d'aplicar en temps humit (pluja, rosada, etc.). El fons i les cares del junt per segellar han de ser nets i secs. El producte s'ha d'aplicar forçant-ne la penetració.

**Membrana adherida.** Aplicació de l'adhesiu. Col·locació de la làmina. Resolució dels elements singulars (angles, junts, acords, etc...). S'admeten soldadures per fusió en fred o per aplicació d'escalfor. Les làmines s'han d'unir entre elles i al suport amb l'adhesiu aplicat a les dues cares dels elements per unir i per pressió. No han de quedar bosses d'aire. L'adhesiu ha de ser sec al tacte quan es col·loqui. **Membrana no adherida o fixada mecànicament.** Col·locació de la làmina. Resolució dels elements singulars (angles, junts, acords, etc...). Ha de quedar fixada mecànicament al suport en tota la seva superfície, i adherida en el seu perímetre i al voltant de tots els elements que la traspassin. Les fixacions han de quedar situades formant línies paral·leles entre elles i a les vores de l'element per cobrir. S'han d'utilitzar tacs de PVC i visos amb volanderes o platines que garanteixin l'estanquitat de la fixació. Les làmines s'han d'unir entre elles per: **Soldadura química** amb un agent de soldadura per fusió en fred, **Soldadura en calent** fusió del material a l'aplicar calor i per pressió, **Adhesiu** aplicat a les dues cares dels elements a unir i per pressió.

**Membranes amb làmines de PVC.** Cal assegurar-se que la membrana que no porta armadura, no es separarà, dels paraments verticals del perímetre. Els acords amb els paraments verticals han de ser aixamfranats o corbats. Les làmines han de cavalcar entre elles i protegir el sentit del recorregut de l'aigua, aquests cavalcaments no han de coincidir amb els aiguafons ni amb els junts de dilatació de la capa de pendents. La membrana ha de cavalcar sobre els paraments verticals 15 cm com a mínim, ha de quedar ben adherida en aquesta prolongació i encastada dins d'una regata que s'ha de tapar amb morter de portland. En el cas que no es pugui fer regata, la membrana ha de quedar soldada a un connector amb acabat termoplàstic, fixat mecànicament. Els junts de dilatació de la capa de pendents han de portar encastat un cordó cel·lular de polietilè tou. La làmina ha de ser contínua sobre el junt. La làmina ha de cavalcar un mínim de 5 cm dintre dels elements de desguàs. En aquests punts ha d'anar soldada o fixada a pressió.

**Membrana amb làmines elastomèriques.** Neteja prèvia amb benzina les zones per unir. No ha de quedar tibada. La membrana semiadherida, ha de quedar parcialment adherida al suport per bandes distribuïdes uniformement. L'amplària i separació de les bandes ha de ser la indicada en la D.T. Els cavalcaments han de quedar units amb adhesiu en tota la seva llargària. S'admeten les unions fetes a fàbrica sempre que siguin vulcanitzades amb premsa.

**Panells i làmines drenants de polietilè en relleu.** En el cas de làmina amb geotèxtil, a la trobada amb el tub de drenatge, la làmina ha de passar per la part inferior i el geotèxtil per la superior, de manera que es protegeixen els porus de drenatge de l'obstrucció produïda per les partícules de terreny. La cara amb nòduls ha de quedar en contacte amb la superfície a impermeabilitzar i l'altra cara ha de quedar en contacte amb l'origen de l'humitat (terreny).

#### Control i acceptació

Les làmines i el material bituminós haurien de dur, en la recepció en obra, una etiqueta identificativa indicant la classe de producte, el fabricant, les dimensions i el pes net per m<sup>2</sup>. Disposaran de SEGELL INCE-AENOR i d'homologació MICT. Amb les dades corresponents. Si el producte posseeix un Distintiu de Qualitat homologat pel ministeri de Foment, la D.F. pot simplificar la recepció, reduint-la a la identificació del material.

m<sup>2</sup> de superfície amidada segons les especificacions de la D.T., deducció de la superfície corresponent a buits, forats de menys d'1m<sup>2</sup>. Inclouen igualment l'acabament específic dels acords amb els paraments o elements verticals, utilitzant.

## SISTEMA COMPARTIMENTACIÓ INTERIOR/ACABATS

### SUBSISTEMA PARTICIONS

## 1 ENVANS

### Paret sense missió portant.

#### 1.1 Envans de ceràmica

**Envà de maó ceràmic pres amb morter de ciment i/o calç o guix, que constitueix particions interiors.**

Normes d'aplicació

Codi Tècnic de l'Edificació. CTE-DB SE-AE, Documents Bàsics Seguretat Estructural, Accions a l'Edificació; CTE-DB SE-F, Documents Bàsics Seguretat Estructural, Fàbrica; CTE-DB SI. Annex F, Fàbrica, Resistència al foc dels elements de totxo ceràmic o silici-calcari i el bloc de formigó; CTE-DB HR, Protecció enfront al Soroll.

Condicions acústiques. NBE-CA-88. (BOE 8.10.1988)

Norma de Construcció Sismoresistent, NCSE-02. BOE. 11/10/02.

Norma reglamentària d'edificació sobre accions en l'edificació en les obres de rehabilitació estructural de sostres d'edificis d'habitatges, NRE-AEOR-93. O. 18/01/94.

Pliigo General de Condiciones para la recepción de los ladrillos cerámicos en las obras de construcción, RL-88. BOE. 3/08/88.

Pliigo General de condiciones para la recepción de yesos y escayolas en las obras de construcción, RY-85. BOE. 10/06/1985

Pliigo General de condiciones para la recepción de bloques de hormigón en las obras de construcción, RB-90. BOE. 165; 11/07/90.

UNE

UNE-EN ISO 140-4: Medición in situ del aislamiento acústico al ruido aéreo entre locales.

UNE-EN ISO 140-5: Medición in situ del aislamiento acústico al ruido aéreo de elementos de fachadas y de fachadas.

UNE-EN ISO 140-7: Medición del aislamiento acústico en los edificios y de los elementos de construcción. Parte 7: Medición in situ del aislamiento acústico de suelos al ruido de impactos

UNE-EN ISO 717: Evaluación del aislamiento acústico en los edificios y los elementos de construcción

UNE-EN ISO 717-1: Aislamiento a ruido aéreo. Para el cálculo del valor global de aislamiento y los términos de adaptación al espectro.

UNE-EN ISO 717-2: Aislamiento al ruido de impactos. Para el cálculo del valor global de aislamiento y los términos de adaptación al espectro.

#### Components

Maons, morter i revestiment interior.

Característiques tècniques mínimes

**Maons.** Compliran les condicions que s'especifiquen en el Plec general per a la recepció dels maons ceràmics a les obres de construcció, RL-88. La resistència a compressió dels maons massissos i perforats, no serà inferior a 100 Kp/cm<sup>2</sup>. La resistència a compressió dels maons buits, emprats en fàbriques resistents no serà inferior a 50 Kp/cm<sup>2</sup>. En cas de fàbrica de maó d'obra vista, serà adequat un morter una mica menys resistent que el maó: un M-8 per a un maó R-10, o un M-16 per a un maó R-20.

**Morter.** En la confecció de morters, s'utilitzaran les calç aèries i orgàniques classificades a la Instrucció per a la Recepció de Calç RC-92. Les sorres emprades compliran les limitacions relatives a grandària màxima de grans, contingut de fins, granulometria i contingut de matèria orgànica establertes a la Norma DB SE-F. Així mateix, s'admetran totes les aigües potables i les tradicionalment emprades. D'altra banda, el ciment utilitzat complirà les exigències de composició, característiques mecàniques, físiques i químiques que estableix la "Instrucció per a la recepció de ciments RC-03". Els possibles additius incorporats al morter abans o durant el pastat, arribaran a obra amb la designació corresponent segons normes UNE, així com la garantia del fabricant que: l'additiu, agregat en les proporcions i condicions previstes, produeix la funció principal desitjada. Les barreges preparades en sec per a morters portaran el nom del fabricant i la dosificació segons la Norma DB SE-F, així com la quantitat d'aigua a afegir per a obtenir les resistències dels morters tipus. La resistència a compressió del morter estarà dins dels mínims establerts a la Norma DB SE-F. Tanmateix, la dosificació seguirà l'establert a la Norma DB SE-F, pel que fa referència a parts en volum dels seus components.

**Revestiment interior.** Serà d'enguixat i arrebossat de guix, etc... Complirà les especificacions recollides en el Plec de Condicions corresponent.

Control i acceptació

Es realitzaran les comprovacions corresponents d'identificació i d'assaigs en cada un dels capítols següents: Ciment, Aigua, Calç, Àrids, Morters i Maons. Quan els maons subministrats estiguin emparats pel segell INCE, la D.F. podrà simplificar la recepció, comprovant únicament el fabricant, tipus i classe de maó, resistència a compressió en Kp/cm<sup>2</sup>, dimensions nominals i segell INCE, dades que haurien de figurar en l'albarà i, si s'escau, en l'empaquetat. El mateix es comprovarà quan els maons subministrats procedeixin d'Estats membres de la Unió Europea, amb especificacions tècniques específiques, que garanteixin objectius de seguretat equivalents als proporcionats pel segell INCE.

Execució

Condicions prèvies

Estarà acabada l'estructura, es disposarà dels bastiments de base a l'obra i es marcaran nivells en planta. Es replantejarà i es col·locaran mires escairades a una distància ≤ 4m, amb marques a l'alçada de cada filada. Els maons s'humitejaran en el moment de la seva col·locació, regant-los abundantment i apilant-los perquè no degotin durant l'execució. Si ha gelat abans d'iniciar el treball, es revisarà escrupolosament la part de l'obra executada en les 48 hores anteriors, demolint-ne les zones danyades. Si la gelada es produeix una vegada iniciat el treball, es suspendrà protegint la part de l'obra recentment executada. Fins que les fàbriques no estiguin estabilitzades, es trauran i s'apuntalaran. Les fàbriques de maó es treballaran sempre a una temperatura ambient que oscil·li entre 5 a 40 °C. Quan el vent sigui superior a 50 km/h, es suspendran els treballs i s'asseguraran les fàbriques de maó realitzades. S'ha de treballar sense pluges si la paret és exterior.

Fases d'execució

**Replanteig.** Col·locació de les mires a les cantonades i estesa del fil entre mires. Col·locació de les peces.

**Construcció d'envans.** S'aixecaran per filades horitzontals senceres, excepte quan dues parts hagin d'aixecar-se en diferents èpoques, en aquest cas la primera es deixarà escalonada. Les trobades de cantonada o amb altres fàbriques, es faran mitjançant lligades en tot el seu gruix i en totes les filades. Entre la filada superior de l'envà i el forjat o l'element horitzontal de trava, es deixarà una folgança de 2cm que s'emplenarà transcorregudes un mínim de 24 hores amb pasta de guix o amb morter de ciment. La trobada entre envans amb elements estructurals, es farà de manera que no siguin solidaris. Les regates tindran una profunditat no major de 4 cm. Les llindes de buits superiors a 100cm, es realitzaran per mitjà d'elements resistents. En les trobades amb un sostre o amb qualsevol altre element estructural superior, cal que hi hagi un espai de 2cm entre l'última filada i aquell element. Aquest espai es reomplirà amb guix, un cop l'estructura hagi adoptat les deformacions previstes, i mai abans de 24h d'haver fet la paret. Si se sobrepassen aquests límits, s'ha de revisar l'obra executada 48h abans i s'han d'enderrocar les parts afectades.

**Toleràncies d'execució.** Gruix dels junts:  $\pm 2$  mm; distància entre l'última filada i el sostre:  $\pm 5$  mm; planor i horitzontalitat de les filades:  $\pm 5$  mm/2 m.

**Acabats.** Les fàbriques ceràmiques quedaran planes i aplomades, i tindran una composició uniforme en tota la seva altura. Repàs dels junts i neteja del parament. Les peces han d'estar col·locades a trencajunts i les filades han de ser horitzontals. Les parets vistes han de tenir una coloració uniforme, si la direcció facultativa no fixa cap altra condició. Els junts han de ser plens i sense rebaves. A les parets que hagin de quedar vistes, els junts horitzontals han d'estar rematats per la part superior, si la direcció facultativa no fixa altres condicions. Les obertures han de portar una llinda resistent. L'envà o paredó de tancament i no passant, ha d'estar recolzat a sobre d'un element estructural horitzontal a cada planta. Les parts recentment executades es protegiran amb làmines de material plàstic o similar, per a evitar l'erosió de les juntes de morter. En temps sec i calorós, es mantindrà humida la fàbrica recentment executada, per a evitar el risc d'una ràpida evaporació de l'aigua del morter.

**Control i acceptació**

Dues comprovacions cada 400m<sup>2</sup> de mur. Es realitzaran les comprovacions corresponents d'identificació i d'assaigs en cada un dels capítols següents: Replanteig, Protecció de la fàbrica i Execució de l'envà.

Amidament i abonament

m<sup>2</sup> de fàbrica de maó assentada amb morter de ciment, aparellada. Fins i tot replanteig, anivellació i aplomat, part proporcional de lligades, minvaments i trencaments, humitejat dels maons comuns i neteja, amidada deduïnt buits superiors a 1m<sup>2</sup>.

1.2 Envans de vidre

**Envà de peces de vidre translúcid, senzilles o dobles, preses amb nervis de morter armat o bé mitjançant juntes i bastidor de PVC, etc...**

**Normes d'aplicació**

Codi Tècnic de l'Edificació. CTE-DB SE-AE, Documents Bàsics Seguretat Estructural, Accions a l'Edificació; CTE-DB SE-F, Documents Bàsics Seguretat Estructural, Fàbrica; CTE-DB SI. Annex F, Fàbrica, Resistència al foc dels elements de totxo ceràmic o silici-calcari i el bloc de formigó; CTE-DB HR, Protecció enfront al Soroll.

Condicions acústiques. NBE-CA-88. (BOE 8.10.1988)

Norma de Construcció Sismoresistent, NCSE-02. BOE. 11/10/02.

Norma reglamentària d'edificació sobre accions en l'edificació en les obres de rehabilitació estructural de sostres d'edificis d'habitatges, NRE-AEOR-93. O. 18/01/94.

UNE.

UNE 12.207:2000. Fusteria material, segons UNE 85.218.1985.

UNE-EN ISO 140-4: Medición in situ del aislamiento acústico al ruido aéreo entre locales.

UNE-EN ISO 140-5: Medición in situ del aislamiento acústico al ruido aéreo de elementos de fachadas y de fachadas.

UNE-EN ISO 140-7: Medición del aislamiento acústico en los edificios y de los elementos de construcción. Parte 7: Medición in situ del aislamiento acústico de suelos al ruido de impactos

UNE-EN ISO 717: Evaluación del aislamiento acústico en los edificios y los elementos de construcción

UNE-EN ISO 717-1: Aislamiento a ruido aéreo. Para el cálculo del valor global de aislamiento y los términos de adaptación al espectro.

UNE-EN ISO 717-2: Aislamiento al ruido de impactos. Para el cálculo del valor global de aislamiento y los términos de adaptación al espectro.

**Components**

Peces de vidre translúcid o en motlle, armadures, morter, replè elàstic, material segellat, bastidor i recolzament inferior.

**Característiques tècniques mínimes**

**Peces de vidre translúcid o modelats.** Podran ser: *senzilles*, consten d'un sol element massís que ha estat constituït en el motlle; *dobles*, formades per dos elements independents que, soldats entre si, donen lloc a una sola peça amb cambra d'aire. Les dimensions màximes d'utilització i la seva aplicació en envans buits, massissos o lluernaris trepitjables seguirà les recomanacions fixades en la normativa corresponent. Les propietats físiques (acústiques, tèrmiques i de resistència al foc) de les peces de vidre translúcid seran: *Modelats senzills*: 30 dBA, 4,50 kcal/h. m<sup>2</sup> °C, paraflames de 1,50 a 2 h. *Modelats dobles*: 35 dBA, 3 kcal/h. m<sup>2</sup> °C, paraflames de 2 h.

**Armadures.** Les armadures dels nervis de morter seran d'acer B 400 S.

**Morter.** La dosificació del morter dels nervis serà de 1 volum de ciment tipus I o II, categoria 35 i 3 volums de sorra de riu rentada. El ciment utilitzat en el morter dels nervis complirà les exigències en quant a composició, característiques mecàniques, físiques i químiques que estableix la Instrucció per a la recepció de ciments RC-97.

**Reomplert elàstic.** El reomplert elàstic de la junta perimetral serà de fibra de vidre associada a asfalts o breas d'alt punt de fusió, viscositat elevada a altes temperatures, reduït coeficient de dilatació, plasticitat a baixes temperatures, inalterable enfront d'agents atmosfèrics i de bona adherència al formigó. Així mateix serà inalterable a temperatures entre -10 °C i +80 °C. Aquestes característiques no variaran essencialment en un període inferior a 10 anys des de la seva aplicació.

**Material de segellat.** El material de segellat haurà de ser de naturalesa imputrescible i impermeable.

**Bastidor.** En cas que les peces de vidre vagin preses amb bastidor. El bastidor i els perfils junta seran de PVC rígid. Els tascons seran de fusta, secció rectangular de gruixos variables de 5 a 10 mm.

**Suport inferior.** Es col·locarà cartró asfàltic de 0,30 cm de gruix en el suport inferior abans de començar l'execució del panell.

**Control i acceptació**

Es realitzaran les comprovacions corresponents d'identificació i d'assaigs en cada un dels capítols següents: Ciments, Aigua, Àrids, Morters, Peces de vidre translúcid o modelats i Armadures per a formigons.

**Execució**

**Condicions prèvies**

Preparació del buit de l'obra a les mesures previstes per a rebre el bastidor de PVC. Es col·locarà cartró asfàltic en el suport inferior abans de començar l'execució del pany. Es treballarà a una temperatura ambient que oscil·larà entre els 5 °C i els 40 °C i

protegint l'obra que s'executa de l'acció de les pluges i dels vents superiors a 50 km/h. L'envà serà estanc i la seva col·locació eliminarà la possibilitat que pugui arribar a sotmetre's a alguna tensió estructural. Serà independent de la resta, mitjançant una junta de dilatació perimetral.

**Fases d'execució**

Les juntes de dilatació i d'estanquitat estaran segellades i fardides de material elàstic. *En cas que les peces de vidre vagin preses amb bastidor*: el bastidor es fixarà a obra de manera que quedi aplomat i anivellat. Els modelats de l'última fila aniran encunyats en la seva part superior. L'últim modelat s'encunyarà en la part superior i en la vertical.

*Acabats*. En cas que les peces de vidre vagin preses amb bastidor, per al repàs de les juntes, s'utilitzarà un material de segellat.

**Control i acceptació**

Dues comprovacions per planta. Es realitzaran les comprovacions corresponents d'identificació i d'assaigs en cada un dels capítols següents: gruixos, Desploms, Unió entre els envans i Planor.

**Amidament i abonament**

m<sup>2</sup> de la superfície total executada, compresa entre els elements de sustentació. Fins i tot execució dels nervis de morter, encunyat i segellat, amb o sense bastidor.

## 1.3 Envans prefabricats

### 1.3.1 Plaques de guix i escaiola

**Tancament de plaques o panells prefabricats de guix o escaiola encadellats i units amb adhesiu en base d'escaiola, que constitueixen particions interiors.**

**Normes d'aplicació**

Codi Tècnic de l'Edificació. CTE-DB SE-AE, Documents Bàsics Seguretat Estructural, Accions a l'Edificació; CTE-DB SE-F, Documents Bàsics Seguretat Estructural, Fàbrica; CTE-DB SI. Annex F, Fàbrica, Resistència al foc dels elements de totxo ceràmic o silici-calcari i el bloc de formigó; CTE-DB HR, Protecció enfront al Soroll.

Norma bàsica de la edificació sobre condicions acústiques en los edificios. NBE-CA-88. BOE. 8/10/1988.

Norma de Construcció Sismoresistent, NCSE-02. BOE. 11/10/02.

Norma reglamentària d'edificació sobre accions en l'edificació en les obres de rehabilitació estructural de sostres d'edificis d'habitatges, NRE-AEOR-93. O. 18/01/94.

Pliego General de Condiciones para la recepción de los ladrillos cerámicos en las obras de construcción, RL-88. BOE. 3/08/88.

Pliego General de condiciones para la recepción de yesos y escayolas en las obras de construcción, RY-85. BOE. 10/06/1985

Pliego General de condiciones para la recepción de bloques de hormigón en las obras de construcción, RB-90. BOE. 165; 11/07/90.

UNE

UNE-EN ISO 140-4: Medición in situ del aislamiento acústico al ruido aéreo entre locales.

UNE-EN ISO 140-5: Medición in situ del aislamiento acústico al ruido aéreo de elementos de fachadas y de fachadas.

UNE-EN ISO 140-7: Medición del aislamiento acústico en los edificios y de los elementos de construcción. Parte 7: Medición in situ del aislamiento acústico de suelos al ruido de impactos

UNE-EN ISO 717: Evaluación del aislamiento acústico en los edificios y los elementos de construcción

UNE-EN ISO 717-1: Aislamiento a ruido aéreo. Para el cálculo del valor global de aislamiento y los términos de adaptación al espectro.

UNE-EN ISO 717-2: Aislamiento al ruido de impactos. Para el cálculo del valor global de aislamiento y los términos de adaptación al espectro.

**Components**

Plaques o panells prefabricats, adhesiu, banda a l'arrencada, material de juntes, remat de juntes, escaiola.

**Característiques tècniques mínimes**

*Plaques o panells prefabricats*. Seran encadellats vertical o horitzontalment segons es tracti de panells (altura  $\geq 360$  cm) o plaques (altura =  $50 \pm 0,20$  cm), de parament llis, podent ser massissos o alleugerits mitjançant perforacions horitzontals o verticals, fabricats amb guix de prefabricats, (YP), o escaiola (I-30 i I-35) i, en ocasions, amb afegits de fibra de vidre i altres additius per a millorar la seva resistència i disminuir la seva fragilitat. En les seves cares no s'apreciaran fissures, concavitats, deformacions o asprors i admetran ser tallats amb facilitat.

*Adhesiu per a les unions*. Serà de cola en base d'escaiola.

*Banda en l'arrencada*. Podrà ser de suro o de polièstirè expandit (tipus IV o V).

*Material de juntes*. Serà de polièstirè expandit (tipus I o II)

*Rematada de juntes*. Mitjançant malla de fibra de vidre.

*Escaiola*. Complirà les condicions especificades en el Plec de Condicions corresponents.

**Control i acceptació**

Es realitzaran les comprovacions corresponents d'identificació i d'assaigs en cada un dels capítols següents: Plaques de guix i escaiola, Guixos i Escaiols.

**Execució**

**Condicions prèvies**

Una vegada replantejades les particions i els marcs de les portes, es col·locaran regles telescòpiques en cantons, trobades, i al llarg de la partició cada 2-3 m. En cas de plaques de guix, s'executarà un sòcol de maó o s'anivellarà el sòl per a enganxar una banda elàstica que rebí les plaques o panells. S'aïllaran les canonades i els radiadors per a evitar condensacions. Les regates per a fontaneria i electricitat no seran superiors a un terç de el gruix de la partició. Les trobades de les particions amb altres tancaments es faran mitjançant una regata suficient en els mateixos per a rebre les plaques i banda de polièstirè per a realitzar la junta. Les finestres duran juntes perimetrals, els cercols no recolzaran en la part exterior d'escaiola.

**Fases d'execució**

*Replanteig i neteja de la base*. L'envà ha de ser estable, pla i aplomat. En qualsevol punt ha de ser resistent a una força normal de penetració de 100 kg i a una energia d'impacte de 12 kg x m, sense que es produeixi deformació aparent.

*Col·locació de les guies*.

*Muntatge de les plaques, unides amb adhesiu*. Les plaques han d'estar col·locades a trencajunt i les filades han de ser horitzontals. Entre l'última filada i el sostre o l'element estructural superior sense enguixar, ha d'haver-hi una tira de polièstirè i un espai que s'ha d'haver rebert amb escaiola, al cap de 24 h. Si hi ha regates, cal que siguin fetes amb màquina. En els punts on sigui previsible l'aparició d'esquerdes, cal que es col·loqui una malla de fibra de vidre revestida de PVC.



**Formació de les trobades amb altres elements constructius.** La trobada amb d'altres elements i l'assentament en el terra s'ha de fer amb una tira de suro encolada. Les obertures de més d'1 m d'amplària han de portar una llinda resistent. La testa de les plaques que s'acordin amb qualsevol altre element ha de tenir l'acabat de fàbrica.

**Allisat i enrasat dels junt.** Els junts han de ser plens i sense rebaves.

**Toleràncies d'execució:** Planor:  $\pm 5$  mm/2 m; Aplomat:  $\pm 5$  mm; Distància entre l'última filada i el sostre:  $\pm 5$  mm.

**Plaques.** La primera filada es realitzarà amb plaques hidròfugues d'alçada més gran de 20 cm per a protegir la base de l'ascensió de l'aigua per capil·laritat al fregar, i es col·locarà un sòcol. Sobre els cercols de les portes s'enganxarà una banda elàstica per a donar suport les plaques. En buits d'ample més grans d'un m, els elements resistents es disposaran, amb lliurament mínim de 10 cm. Els panells es col·locaran secs i bé tallats; la junta amb el sostre tindrà un gruix de 3 cm, que s'empenarà 24 hores després d'haver realitzat les particions dels pisos superiors. Prèviament s'haurà enganxat en el sostre una banda elàstica. Les juntes entre plaques tindran un gruix màxim de 2 mm.

**Panells.** Una vegada encadellats tots els panells que conformen l'envà, s'aixecarà aquest ajustant-lo al forjat i empenant la junta inferior amb adhesiu, escaiola o guix. Quan pugui produir-se ascensió d'aigua per capil·laritat, es col·locarà una làmina impermeabilitzant que es doblegarà i enganxarà a les cares laterals de l'envà, prèvia imprimació de la cara de seient. En els angles dels cercols i punts d'ancoratge es deixaran buits de 10X10 cm empenant-se amb pasta de guix, escaiola o cola semienduriment. La unió entre envans es farà plena mitjançant adhesiu, estant planes i enrasades les superfícies de contacte

**Acabats.** L'envà quedarà pla i aplomat i es repassaran les juntes amb escaiola.

**Control i acceptació**

Dues comprovacions per planta. Es realitzaran les comprovacions corresponents d'identificació i d'assaigs en cada un dels capítols següents: Gruixos, Desploms, Unió entre els envans i Planor.

**Amidament i abonament**

m<sup>2</sup> de d'envà de plaques o panells prefabricats de guix o escaiola, llest per a pintar. Fins i tot replanteig, preparació, cort i col·locació de les plaques o panells, anivellació i aplomat, formació de premarcs, execució d'angles i pas d'instal·lacions, acabat de juntes, part proporcional de minvaments, trencaments, accessoris de fixació i neteja.

### 1.3.2 Plaques de cartró-guix

**Tancament de panells prefabricats de cartró-guix amb ànima cel·lular, amb entramat interior metàl·lic o de fusta, que constitueixen particions interiors.**

**Normes d'aplicació**

Codi Tècnic de l'Edificació. CTE-DB SE-AE, Documents Bàsics Seguretat Estructural, Accions a l'Edificació; CTE-DB SE-F, Documents Bàsics Seguretat Estructural, Fàbrica; CTE-DB SI. Annex F, Fàbrica, Resistència al foc dels elements de totxo ceràmic o silici-calcari i el bloc de formigó; CTE-DB HR, Protecció enfront al Soroll.

Norma bàsica de la edificació sobre condicions acústiques en los edificios. NBE-CA-88. BOE. 8/10/1988.

Norma de Construcció Sismoresistent, NCSE-02. BOE. 11/10/02.

Norma reglamentària d'edificació sobre accions en l'edificació en les obres de rehabilitació estructural de sostres d'edificis d'habitatges, NRE-AEOR-93. O. 18/01/94.

Pliego General de Condiciones para la recepción de los ladrillos cerámicos en las obras de construcción, RL-88. BOE. 3/08/88.

Pliego General de condiciones para la recepción de yesos y escayolas en las obras de construcción, RY-85. BOE. 10/06/1985

Pliego General de condiciones para la recepción de bloques de hormigón en las obras de construcción, RB-90. BOE. 165; 11/07/90.

UNE

UNE-EN ISO 140-4: Medición in situ del aislamiento acústico al ruido aéreo entre locales.

UNE-EN ISO 140-5: Medición in situ del aislamiento acústico al ruido aéreo de elementos de fachadas y de fachadas.

UNE-EN ISO 140-7: Medición del aislamiento acústico en los edificios y de los elementos de construcción. Parte 7: Medición in situ del aislamiento acústico de suelos al ruido de impactos

UNE-EN ISO 717: Evaluación del aislamiento acústico en los edificios y los elementos de construcción

UNE-EN ISO 717-1: Aislamiento a ruido aéreo. Para el cálculo del valor global de aislamiento y los términos de adaptación al espectro.

UNE-EN ISO 717-2: Aislamiento al ruido de impactos. Para el cálculo del valor global de aislamiento y los términos de adaptación al espectro.

**Components**

Plaques o panells prefabricats, entramat interior, pastes i cintes.

**Característiques tècniques mínimes**

**Plaques o panells prefabricats.** Estaran constituïts per: ànima cel·lular de llana de roca o fibra de vidre, dues plaques de cartró-guix encolades a l'ànima cel·lular, de guix de prefabricats (YP), folrades amb cartró. El guix podrà ser hidrofugat (si la partició pertany a un nucli humit) o amb additius que li confereixen duresa, resistència al foc, etc... En les seves cares no s'apreciaran fissures, concavitats, deformacions o asporns i admetran ser tallades amb facilitat.

**Entramat interior.** Format per una sèrie d'elements verticals i horitzontals que podran ser llistons de fusta o perfils d'acer galvanitzat (perfils en O, muntants en C, mestres, angulars, etc...). A més contaràn amb una sèrie d'accessoris com encreuament entre perfils, etc... La fixació perfil - perfil o placa - perfil es realitzarà mitjançant cargols d'acer o suports elàstics per a millorar l'aïllament acústic.

**Pastes.** Podran ser per a acabat de la superfície del panell o per al reomplert de juntes entre panells.

**Cintes.** Per a enfortir el tractament de juntes, (paper microperforat), o per a reforçar cantons (cantoneres).

**Control i acceptació**

Es realitzaran les comprovacions corresponents d'identificació i d'assaigs en cada un dels capítols següents: Plaques de cartró-guix, guixos i escaioles, Perfils d'alumini anoditzat i Perfils de fusta.

**Execució**

**Condicions prèvies**

Una vegada replantejades les particions i els marcs de les portes, es col·locaran regles telescòpiques a cantonades, trobades, i al llarg de la partició cada 2-3 m. Tots els elements singulars que puguin afectar a l'execució com, juntes de dilatació, buits, etc... haurien d'estar replantejats. En cas d'entramat interior de fusta, es col·locarà un llata-guia de longitud i ample igual als de l'envà, fixant-lo al sòl mitjançant claus o cargols. Així mateix es col·locaran llistons en el sostre i laterals de l'envà, quedant anivellats i aplomats. En cas d'entramat amb perfil·laria metàl·lica, s'interposarà una banda autoexpansiva entre perfils canals i terra. En les unions entre panells es col·locarà cinta perforada sobre el reomplert de les juntes, es rejuntarà amb nova pasta i dues mans de pasta fina, i s'escatarà la superfície. En les unions d'envans amb altres elements, es col·locarà paper microperforat i pasta de juntes. El conjunt de l'entramat ha de ser estable i indeformable. Ha de definir un pla vertical paral·lel al de la divisòria acabada, tot i comptant amb el gruix de les plaques que ha de suportar. Ha de quedar encerclat per perfils fixats amb tacs i visos al terra, sostre i paraments dels quals arrenqui la divisòria.

**Fases d'execució**

### **Replanteig dels perfils.**

**Col·locació, aplomat o anivellat i fixació dels perfils.** Els muntants han d'anar encaixats a pressió en el perfil del terra i en el del sostre. Només han de quedar fixats amb visos els muntants dels punts singulars (acords amb altres paraments, buits de pas, etc...). La longitud dels muntants ha de ser 15 mm més curta que l'alçària lliure que han de cobrir. La modulació dels muntants no ha de variar en els buits de pas, i s'ha de mantenir sobre la llinda. Cal preveure el reforç de l'entramat amb elements metàl·lics o bé de fusta, en aquells punts que hagin de suportar elements pesats fixats a la divisòria (radiadors, llibreries, etc...) Per a l'execució de les cantonades i trobades de paraments, els perfils de terra i sostre s'han de tallar perpendicularment a la seva directriu per resoldre la trobada per testa, comptant però, amb els gruixos de les plaques que hagin de passar. Queden expressament prohibides les trobades a biaix d'escaire

**Toleràncies d'execució.** Distància entre les fixacions al parament: + 5 mm; aplomat:  $\pm 5$  mm/3 m.

**En cas d'entramat interior de fusta.** Els panells es col·locaran encarrilant-los en el llistó del forjat superior, interposant entre cada dos panells un llistó quadrat. En els buits es col·locarà un pre-cèrcol de llistons quadrats de costat igual a l'ànima de l'envà. Els panells es clavaràn als llistons amb claus que travessin la placa sense trencar el cartró exterior. Una vegada muntat l'envà es tapanan les juntes amb un material de reomplert, cobrint-se després amb cinta protectora.

**En cas d'entramat de fusteria metàl·lica.** Els muntants es fixaran als canals, en cantons, arrencades d'envans i buits de portes o finestres. En els buits, els muntants delimitaran els cercles i es col·locaran canals en les llindes de buits reforçant les unions amb muntants amb plec de 20 cm de longitud.

**Acabats.** L'envà quedarà pla i aplomat, presentant un aspecte net, sense ressalts ni trencaments.

### **Control i acceptació**

Dues comprovacions per planta. Es realitzaran les comprovacions corresponents d'identificació i d'assaigs en cada un dels capítols següents: Gruixos, Desploms, Unió entre els envans i Planor.

### **Amidament i abonament**

m<sup>2</sup> d'envà de panells prefabricats de cartró-guix amb ànima cel·lular, sobre estructura galvanitzada autoportant, llest per a pintar. Fins i tot replanteig, preparació, cort i col·locació de les plaques i estructura suport, anivellació i aplomat, formació de premarcs, execució d'angles i pas d'instal·lacions, acabat de juntes part proporcional de minvaments trencaments i accessoris de fixació i neteja.

## **2 MAMPARES**

Element separador vertical i d'estructura lleugera, generalment fixat a l'obra. S'utilitza per a compartimentar espais.

### **Normes d'aplicació**

Codi Tècnic de l'Edificació. **RD 314/2006. CTE-DB SU, Seguretat d'Utilització; CTE-DB HR, Protecció enfront al Soroll.**

Norma bàsica de la edificació sobre condicions acústiques en los edificios. **NBE-CA-88. BOE. 8/10/1988.**

### **UNE**

**UNE-EN ISO 140-4:** Medición in situ del aislamiento acústico al ruido aéreo entre locales.

**UNE-EN ISO 140-5:** Medición in situ del aislamiento acústico al ruido aéreo de elementos de fachadas y de fachadas.

**UNE-EN ISO 140-7:** Medición del aislamiento acústico en los edificios y de los elementos de construcción. Parte 7: Medición in situ del aislamiento acústico de suelos al ruido de impactos

**UNE-EN ISO 717:** Evaluación del aislamiento acústico en los edificios y los elementos de construcción

**UNE-EN ISO 717-1:** Aislamiento a ruido aéreo. Para el cálculo del valor global de aislamiento y los términos de adaptación al espectro.

**UNE-EN ISO 717-2:** Aislamiento al ruido de impactos. Para el cálculo del valor global de aislamiento y los términos de adaptación al espectro.

### **2.1 Acer**

Sistema modular per a particions interiors format per mampares desmuntables sense funció estructural, fixes o mòbils constituïdes per una estructura de perfils d'acer galvanitzat i un panell cec, envidrament o mixt, podent incloure portes o no.

### **Components**

Estructura portant, perfils per a panells, tensors, perns, empanelat, tancament, perfil continu perimetral de cautxú sintètic o material similar, perfils d'acabat i material de segellat de junta.

### **Característiques tècniques**

**Estructura portant.** Formada per perfils bàsics i complementaris verticals i horitzontals d'acer que formen un entramat desmuntable. Els perfils aniran protegits contra l'oxidació mitjançant galvanització. Aniran proveïts d'orificis per a cargols de pressió i tindran un gruix mínim d'1mm.

**Perfils per a panells.** Seran extrusionats d'aliatge lleuger d'alumini, els perfils vindran amb acabat anoditzat (gruix mínim 10 micres) o lacat i tindran un gruix mínim de perfil de 1,50mm. Podran venir proveïts de perfils de cautxú sintètic per a subjecció del panell. Podrà quedar vist o ocult.

**Tensor.** Serà d'acer protegit contra la corrosió.

**Pern.** Poden ser de diferents tipus: de llautó, d'alumini, d'acer inoxidable, etc... protegits contra la corrosió.

**Panell.** Constituint per elements que s'acoblen individualment o per separat sobre l'armadura, podran ser opacs i estar formats per material de base com ara: fibrociment, material plàstic, tauler aglomerat, etc..., o material de xapat com: fusta, xapa d'alumini, d'acer, etc..., també material sintètic (PVC, revestiment melamínic, vinílic, etc...). L'acabat pot ser: pintat, envernissat, lacat, anoditzat, galvanització, etc... Així mateix podran ser de panells sandwich constituïts per dues xapes d'acer galvanitzat o alumini anoditzat o prelacat amb ànima de llana de roca o similar. També poden ser transparents o translúcids: vidres simples o dobles, (en aquest cas amb possibilitat de dur cortina de llepis d'alumini o tela en la cambra interior), o bé vidres sintètics (metacrilat, etc...).

**Tancament.** En cas que el panell tingui envidraments o portes.

**Perfils d'acabat.** Perfil de sòcol per a pas horitzontal d'instal·lacions.

### **Control i acceptació**

Es realitzaran les comprovacions a l'identificació i assaigs dels següents capítols: Perfils laminats i xapes, Perfils d'alumini anoditzat, Vidre i Escumes elastomèriques.

Els materials i equips d'origen industrial, haurien de complir les condicions funcionals i de qualitat que es fixen en les corresponents normes i disposicions vigents relatives a fabricació i control industrial. Quan el material o equip arribi a obra amb certificat d'origen industrial que acrediti el compliment d'aquestes condicions, normes o disposicions, la seva recepció es realitzarà comprovant, únicament, les seves característiques aparents.

### **Execució**

#### **Condicions prèvies**

Es replantejarà l'envà a col·locar. Es disposarà un perfil continu de cautxú o similar sobre l'enllosat, sostre o parament per a esmorteir les vibracions i absorbir les toleràncies.

#### Fases d'execució

Es col·locaran els perfils verticals aplomats i lleugerament tibats contra un perfil de repartiment. Posteriorment es col·locaran anivellats els horitzontals intermedis i es tibaràn definitivament els verticals. El panell es col·locarà sobre el perfil amb interposició del perfil de cautxú sintètic, quedant anivellat i aplomat. Les instal·lacions com electricitat, telefonia i antenes podran disposar-se per l'interior dels perfils de l'entramat de la mampara. Les obertures portaran una llinda resistent, prefabricada o realitzada in situ d'acord amb la llum a cobrir. **Acabats.** El panell quedarà anivellat i aplomat. Les particions interiors, seran estables, planes, aplomades i resistents als impactes horitzontals.

#### Control i acceptació

Una comprovació cada 10 mampares, però no menys d'un per planta.

Condicions de no acceptació automàtica: Error de replanteig. Col·locació de: perfil continu, tensor, fixació del panell i perns. Nombre i tipus distint de l'especificat.

#### Amidament i abonament

m<sup>2</sup> de superfície de mampara per a divisions interiors, realitzada amb perfils d'acer galvanitzat i panell o envidrament. Fins i tot tall, reparació i unions de perfils, fixació de ribets, patilles i ferramenta de pengi i seguretat, totalment col·locada i repàs final.

### 2.2 Aliatges lleugers

**Sistema modular per a particions interiors format per mampares desmuntables sense funció estructural, fixes o mòbils constituïdes per una estructura de perfils d'acer galvanitzat i un panell cec, envidrat o mixt, podent incloure portes o no.**

#### Components

Perfil continu perimetral de cautxú sintètic o material similar, estructura portant, perfils per panells, panells, tancament, perfils d'acabat, peces d'encaix i subjecció i material de segellat de juntes.

Característiques tècniques mínimes

**Perfil continu perimetral de cautxú sintètic o material similar.**

**Estructura portant.** Formada per perfils bàsics i complementaris verticals i horitzontals que formen un entramat desmuntable. Seran extrusionats d'aliatge lleuger d'alumini: els perfils vindran amb acabat anoditzat (gruix mínim 15 micres) o lacat i tindran un gruix mínim de perfil de 1,50mm.

**Perfils per a panells.** Tindran les mateixes característiques que els perfils de l'estructura portant.

**Panell.** Constituït per elements que s'acoblen individualment o per separat sobre l'armadura, podran ser opacs i estar formats per material de base com ara: fibrociment, material plàstic, tauler aglomerat, etc..., o material de xapat com: fusta, xapa d'alumini, d'acer, etc..., també material sintètic (PVC, revestiment melamínic, vinílic, etc...). L'acabat pot ser: pintat, envernissat, lacat, anoditzat, galvanització, etc... Així mateix podran ser de panells sandwich constituïts per dues xapes d'acer galvanitzat o alumini anoditzat o prelacat amb ànima de llana de roca o similar. També poden ser transparents o translúcids: vidres simples o dobles, (en aquest cas amb possibilitat de dur cortina de llepis d'alumini o tela en la cambra interior), o bé vidres sintètics (metacrilat, etc...).

**Tancament.** En cas que el panell tingui elements envidrats o portes.

**Perfils d'acabat.** Perfil de sòcol per a pas horitzontal d'instal·lacions.

**Peces d'acoblament i subjecció.** Tensor, pern, clip de subjecció, seran d'acer inoxidable o protegit contra la corrosió.

**Material de segellat de juntes.**

Control i acceptació

Es realitzaran les corresponents comprovacions d'identificació i assaigs dels següents capítols: **Perfils d'alumini anoditzat, Perfils laminats i xapes, Taulers de fusta o suro, Vidre i Escumes elastomèriques.**

Els materials i equips d'origen industrial, haurien de complir les condicions funcionals i de qualitat que es fixen en les corresponents normes i disposicions vigents relatives a fabricació i control industrial. Quan el material o equip arribi a obra amb certificat d'origen industrial que acrediti el compliment d'aquestes condicions, normes o disposicions, la seva recepció es realitzarà comprovant, únicament, les seves característiques aparents.

#### Execució

##### Condicions prèvies

Es replantejarà l'envà a col·locar. Es disposarà un perfil continu sobre l'enrajolat, sostre o parament per a esmorteir les vibracions i absorbir les toleràncies.

##### Fases d'execució

Es col·locaran primer els perfils bàsics horitzontals continus inferiors; posteriorment els verticals aplomats i lleugerament tibats. A continuació es col·locaran anivellats els horitzontals intermedis i es tibarà definitivament els verticals. Es col·locarà el tensor entre el perfil suport i el de repartiment. La seva tensió es graduarà mitjançant rosca o sistema equivalent. Es fixarà els perfils per a panells i els de registre mitjançant clips. Es fixarà el perfil final mitjançant cargols de pressió. Es col·locaran els elements d'acoblament en les trobades dels perfils bàsics horitzontals i verticals mitjançant cargols de pressió, quedant anivellats i aplomats. Es col·locarà el panell sobre el perfil per a panell amb interposició del perfil continu de cautxú sintètic, quedant anivellat i aplomat. Les instal·lacions com electricitat, telefonia i antenes podran disposar-se per l'interior dels perfils de l'entramat de la mampara. Les obertures duren una llinda resistent.

**Acabats.** El panell quedarà anivellat i aplomat. Les particions interiors, seran estables, planes, aplomades i resistents als impactes horitzontals.

##### Control i acceptació

Una comprovació cada 10 mampares, però no menys d'un per planta.

Condicions de no acceptació automàtica són els següents: Replanteig. Col·locació de: perfil continu, perns, tensor, panell i perfil.

#### Amidament i abonament

m<sup>2</sup> de superfície de mampara per a divisions interiors, realitzada amb perfils d'alumini anoditzat i panell o envidrament. Fins i tot tall, preparació i unions de perfils, fixació de ribets, patilles i ferramenta, i seguretat.

### 2.3 Fusta

**Sistema modular per a particions interiors format per mampares desmuntables, fixes o mòbils constituïdes per una estructura de perfils de fusta vista o oculta i un panell cec, envidrat o mixt, podent incloure portes o finestres.**

## Components

Perfil continu perimetral de cautxú sintètic o material similar, entramat, panell, tancament, perfils d'acabat, peces d'encaix i fixació, tapajunts i ribet.

### Característiques tècniques mínimes

**Entramat.** Estarà format per una sèrie de perfils: perfil suport, intermedi, repartiment i guia. Els perfils de fusta massissa estaran correctament escairats, tindran les seves cares vistes, raspallades i escatades de taller, amb acabat pintat o envernissat. Per als perfils ocults no es precisen fustes de les empleades normalment en ebenisteria i decoració.

**Panell.** Constituint per elements que s'acoblen individualment o per separat sobre l'armadura, podran ser opacs i estar formats per material de base com ara: fibrociment, material plàstic, tauler aglomerat, etc..., o material de xapat com: fusta, xapa d'alumini, d'acer, etc..., també material sintètic (PVC, revestiment melamínic, vinílic, etc...). L'acabat pot ser: pintat, envernissat, lacat, anoditzat, galvanització, etc... Així mateix podran ser de panells sandwich constituïts per dues xapes d'acer galvanitzat o alumini anoditzat o prelacat amb ànima de llana de roca o similar. També poden ser transparents o translúcids: vidres simples o dobles, (en aquest cas amb possibilitat de dur cortina de llepis d'alumini o tela en la cambra interior), o bé vidres sintètics (metacrilat, etc...).

**Tancament.** En cas que el panell tingui portes.

**Perfils d'acabat.** Perfil de sòcol per a pas horitzontal d'instal·lacions.

**Peces d'acoblament i fixació.** Tensor, esquadra de fixació, etc... seran d'acer protegit contra la corrosió. Els galces podran ser de fusta molt dura com roure, faig, etc...

**Tapajunts i ribets.** Seran de fusta, presentant les seves cares i cantells vists, raspallats i escatats.

### Control i acceptació

Es realitzaran les corresponents comprovacions d'identificació i assaigs dels següents capítols: Perfils de fusta, Taulers de fusta o suro, Pintures o vernissos, Vidre i Escumes elastomèriques.

Els materials i equips d'origen industrial, haurien de complir les condicions funcionals i de qualitat que es fixen en les corresponents normes i disposicions vigents relatives a fabricació i control industrial. Quan el material o equip arribi a obra amb certificat d'origen industrial que acrediti el compliment d'aquestes condicions, normes o disposicions, la seva recepció es realitzarà comprovant, únicament, les seves característiques aparents.

## Execució

### Condicions prèvies

Es replantejarà la mampara a col·locar. Es disposarà un perfil continu de cautxú o similar sobre l'enrajolat, sostre o parament per a esmorteir les vibracions i absorbir les toleràncies.

### Fases d'execució

**Mampara desmuntable.** Es col·locarà el perfil guia sobre els perfils continus de material elàstic en sòl, sostre i/o parament, fixant-los mitjançant cargols sobre tacs de fusta o plàstic. Es col·locarà, els perfils de repartiment, els perfils suport, i els perfils intermedis, fixant-los per pressió, havent de quedar anivellats. *En cas d'entramat vist*, es col·locarà el panell entre cares de perfils suport i intermedi, amb interposició de falques o perfil continu de material elàstic, fixant-lo mitjançant ribets. *En cas d'entramat ocult*, el panell es col·locarà sobre les dues cares de perfils suports i intermedis fixant-lo mitjançant cargols, i es col·locarà el tapajunt.

**Mampara fixa.** Es col·locarà el perfil guia sobre els perfils continus de material elàstic en sòl, sostre i/o parament, fixant-los mitjançant cargols sobre tacs de fusta o plàstic. Es col·locaran els perfils de repartiment, els perfils suport i els perfils intermedis mitjançant esquadra de fixació, havent de quedar anivellats. *En cas d'entramat vist*, es col·locarà el panell entre cares de perfils suport i intermedi, amb interposició de falques o perfil continu de material elàstic, fixant-lo mitjançant ribets. *En cas d'entramat ocult*, el panell es col·locarà sobre les dues cares de perfils suports i intermedis fixant-lo mitjançant cargols.

**Acabats.** El panell quedarà anivellat i aplomat. Les particions interiors, seran estables, planes, aplomades i resistents als impactes horitzontals.

### Control i acceptació

Una comprovació cada 10 mampares, però no menys d'un per planta.

Condicions de no acceptació automàtica són els següents: Replanteig. Col·locació de: perfil continu, perns, tensor, panell i perfil.

### Amidament i abonament

m<sup>2</sup> de superfície de mampara per a divisions interiors, realitzada amb perfils d'acer fusta i panell o envidrament, fins i tot trepants, fixació a paraments, ajustat d'obra, presentació, anivellat i aplomat, canalitzacions, repàs i ajustament final.

## 3 FUSTERIES INTERIORS

Tenen per objectiu el tancament de les obertures interiors, dotant l'edifici de les prestacions d'accés a les diferents dependències. També inclou el tancament d'armaris empotrats.

### 3.1 Portes de fusta

#### Normes d'aplicació

Codi Tècnic de l'Edificació. RD 314/2006. CTE-DB HR, Protecció enfront al Soroll.

Norma bàsica de la edificació sobre condicions acústiques en los edificios. NBE-CA-88. BOE. 8/10/1988.

UNE

UNE-EN ISO 140-4: Medición in situ del aislamiento acústico al ruido aéreo entre locales.

UNE-EN ISO 140-5: Medición in situ del aislamiento acústico al ruido aéreo de elementos de fachadas y de fachadas.

UNE-EN ISO 140-7: Medición del aislamiento acústico en los edificios y de los elementos de construcción. Parte 7: Medición in situ del aislamiento acústico de suelos al ruido de impactos

UNE-EN ISO 717: Evaluación del aislamiento acústico en los edificios y los elementos de construcción

UNE-EN ISO 717-1: Aislamiento a ruido aéreo. Para el cálculo del valor global de aislamiento y los términos de adaptación al espectro.

UNE-EN ISO 717-2: Aislamiento al ruido de impactos. Para el cálculo del valor global de aislamiento y los términos de adaptación al espectro.

#### Components

Folrat de bastiment de base amb peça de galze i tapajunts o el propi bastiment col·locat directament sobre fàbrica.

Escairada de fusta de pes específic  $\geq 450\text{kg/m}^3$  i humitat  $\leq 15\%$ .

Ribets de fusta quan disposin d'envidrament.

Protecció de pintura, lacat o vernís.

Accessoris i ferramentes, junts perimetrals, etc...

Característiques tècniques mínimes

Els taulers de fusta llistonats i els de fusta contra-xapada compliran les normes UNE corresponents.

Control i acceptació

El subministrador acreditarà la vigència de la certificació de conformitat dels perfils i escairades amb els requeriments reglamentaris: assaigs, distintius i marcatges CEE.

Les escairades no presentaran guexaments, fongs ni cops, i els eixos seran rectilinis. Les unions es faran amb maclatges rígids, formant angles rectes.

Execució

Condicions prèvies

L'emmagatzematge serà en lloc protegit de la humitat i allunyat de possibles impactes.

El bastiment ha d'estar ben aplomat, sense deformacions dels angles, al nivell i al pla previstos, encastat al terra o fixat mecànicament.

Fases d'execució

*Presentació de la porta.*

*Col·locació de la ferramenta.*

*Fixació definitiva.*

*Neteja i protecció.*

*Toleràncies d'execució.* Horizontalitat:  $\pm 1$  mm. Aplomat:  $\pm 3$  mm. Pla previst de la fulla respecte al bastiment:  $\pm 1$  mm. Posició de la ferramenta:  $\pm 2$  mm. *Portes.* Franquícia entre les fulles i el bastiment:  $\geq 0,2$  cm. Franquícia entre les fulles i el paviment: entre 0,2 cm i 0,4 cm. Fixacions entre cada fulla i el bastiment:  $\geq 3$ .

Control i acceptació

La porta ha d'obrir i tancar correctament. Tota la ferramenta ha d'anar fixada al bastidor de cada fulla o bé al reforç. La fulla que no porti tanca s'ha de fixar al bastiment per mitjà de dos passadors.

Amidament i Abonament

$\text{m}^2$  de llum d'obra d'element col·locat. Inclouent en el preu la part proporcional d'ajuts per a la seva col·locació, elements de connexió, tapajunts i ferramentes. No s'inclou el cost de la col·locació dels bastiments, les pintures ni els vernissos.

Els elements singulars d'ebenisteria es mesuraran i valoraran per unitats (ut) completament acabades i posades a l'obra segons especificacions de la D.F.

### 3.2 Portes metàl·liques

Normes d'aplicació

Codi Tècnic de l'Edificació. RD 314/2006. CTE-DB HR, Protecció enfront al Soroll.

Norma bàsica de la edificació sobre condicions acústiques en los edificios. NBE-CA-88. BOE. 8/10/1988.

UNE.

UNE 85103:1991 EX. Puertas y cancelas pivotantes abatibles. Definiciones, clasificación y características.

UNE-EN ISO 140-4: Medición in situ del aislamiento acústico al ruido aéreo entre locales.

UNE-EN ISO 140-5: Medición in situ del aislamiento acústico al ruido aéreo de elementos de fachadas y de fachadas.

UNE-EN ISO 140-7: Medición del aislamiento acústico en los edificios y de los elementos de construcción. Parte 7: Medición in situ del aislamiento acústico de suelos al ruido de impactos

UNE-EN ISO 717: Evaluación del aislamiento acústico en los edificios y los elementos de construcción

UNE-EN ISO 717-1: Aislamiento a ruido aéreo. Para el cálculo del valor global de aislamiento y los términos de adaptación al espectro.

UNE-EN ISO 717-2: Aislamiento al ruido de impactos. Para el cálculo del valor global de aislamiento y los términos de adaptación al espectro.

#### Components

Folrat de bastiment de base amb peça de galze i tapajunts o el propi bastiment col·locat directament sobre fàbrica.

Porta metàl·lica col·locada,

Mecanismes per a un funcionament correcte d'obertura i tancament, amb els tapajunts col·locats o trapa metàl·lica practicable.

Característiques tècniques mínimes

Els perfils i xapes compliran les normes UNE corresponents.

Control i acceptació

El subministrador acreditarà la vigència de la certificació de conformitat dels perfils i esquadries amb els requeriments reglamentaris: Assaigs, distintius i marcatges CEE.

En el cas d'acer laminat en calent i conformat fred, els perfils aniran protegits amb imprimació anticorrosiva.

Les escairades no presentaran guexaments, fongs ni cops, i els eixos seran rectilinis. Les unions es faran amb maclatges rígids, formant angles rectes.

Execució

Condicions prèvies

Per a la col·locació del bastiment s'han de preveure els gruixos dels acabats del parament o del suport al qual estigui subjecte. S'ha de col·locar amb l'ajut d'elements que garanteixin la protecció del bastiment contra els impactes durant tot el procés constructiu i d'altres que mantinguin l'escairat fins que quedi ben travat a l'obra.

Fases d'execució

*Replanteig.*

*Col·locació, aplomat i anivellat del bastiment, i segellat dels junts.*

*Muntatge de les fulles mòbils.*

*Eliminació dels rigiditzadors.*

### **Col·locació dels mecanismes i els tapajunts.**

**Neteja de tots els elements.**

**Toleràncies d'execució.** Replanteig:  $\pm 10$  mm. Nivell previst:  $\pm 5$  mm. Horizontalitat:  $\pm 1$  mm. Aplomat:  $\pm 2$  mm/m

**Control i acceptació**

Ha d'obrir i tancar correctament. No ha de gravitar cap tipus de càrrega sobre el bastiment. Distància entre ancoratges galvanitzats:  $\leq 60$  cm. Distància d'ancoratges galvanitzats als extrems:  $\leq 30$  cm. Franquícia entre la fulla i el bastiment:  $\leq 0,2$  cm El bastiment ha d'estar ben aplomat, sense deformacions dels angles, al nivell i al pla previstos. Els ribets i els junts de materials tous han de ser nets i han de quedar lliures. La porta, un cop incorporada a l'obra, ha de complir els requisits de resistència mecànica, seguretat d'ús i higiene i salut establerts a la norma UNE 85103. Franquícia entre la fulla i el paviment:  $\geq 0,2$  cm,  $\leq 0,4$  cm.

Amidament i Abonament

Unitat amidada segons les especificacions de la D.T.

### 3.3 Portes tallafocs

Portes amb resistència al foc durant un termini de temps determinant, mantenint les funcions d'integritat i aïllament tèrmic, portes de fulles batents amb eix de gir vertical i portes de fulles corredisses.

**Normes d'aplicació**

Codi Tècnic de l'Edificació. RD 314/2006. CTE-DB SI; CTE-DB HR, Protecció enfront al Soroll.

Norma bàsica de la edificación sobre condiciones acústicas en los edificios. NBE-CA-88. BOE. 8/10/1988.

Classificació dels productes de la construcció i els elements constructius en funció de les seves propietats de reacció i de resistència davant del foc. R.D. 312/2005

UNE

UNE 85102:1991 EX. Puertas y cancelas deslizantes correderas rectas. Definiciones, clasificación y características.

UNE-EN ISO 140-4: Medición in situ del aislamiento acústico al ruido aéreo entre locales.

UNE-EN ISO 140-5: Medición in situ del aislamiento acústico al ruido aéreo de elementos de fachadas y de fachadas.

UNE-EN ISO 140-7: Medición del aislamiento acústico en los edificios y de los elementos de construcción. Parte 7: Medición in situ del aislamiento acústico de suelos al ruido de impactos

UNE-EN ISO 717: Evaluación del aislamiento acústico en los edificios y los elementos de construcción

UNE-EN ISO 717-1: Aislamiento a ruido aéreo. Para el cálculo del valor global de aislamiento y los términos de adaptación al espectro.

UNE-EN ISO 717-2: Aislamiento al ruido de impactos. Para el cálculo del valor global de aislamiento y los términos de adaptación al espectro.

### **Components**

Porta de fusta o metàl·lica tallafocs amb reblert de material aïllant d'accionament manual o automàtic, bastiment de base, mecanismes i accessoris.

**Característiques tècniques mínimes**

Sistema de tancament exigít en portes previstes com a sortida de planta o d'edifici i per evacuació de més de 50persones. Per ocupants habituals amb maneta o polsador, i per ocupants no habituals barra antipànic segons s'estableix en normes UNE-EN 179:2003 VC1, i 1125:2003 VC1.

**Execució**

**Condicions prèvies**

Durant el procés de col·locació s'han d'utilitzar uns elements que garanteixin la protecció contra els impactes i uns altres que mantinguin l'escairat fins que el bastiment quedi ben travat. Mecanismes i accessoris. S'ha de col·locar sobre els forats i osques preparats a les fulles de la porta. El muntatge s'ha de fer de manera que no es produeixi una pèrdua d'aïllament a la temperatura al voltant del pany, seguint les instruccions tècniques del fabricant.

**Fases d'execució**

*Col·locació, aplomat i anivellat del bastiment, i segellat dels junts.*

**Replanteig.** En el forat de la situació dels elements d'ancoratge.

**Fixació.** Del bastiment, de les guies i col·locació del full.

*Col·locació i ajust dels mecanismes d'obertura tant a la porta com al bastiment.*

**Toleràncies d'execució.** Replanteig:  $\pm 10$  mm, anivellament:  $\pm 1$  mm, aplomat:  $\leq 3$  mm (enfora)

**Control i acceptació**

Ha d'estar ben aplomada, a escaire i al nivell previst. Ha de funcionar correctament i ha de tenir un accionament suau. Ha de quedar fixat a la fulla per mitjà de cargols.

**Portes de fulles batents.** El gir s'ha de fer en el sentit d'evacuació (en el cas de més de 50 persones o locals de risc mig i alt) i de manera que l'obertura de la porta no disminueixi l'amplària real de la via d'evacuació. Alçària de col·locació dels mecanismes d'obertura: 1 m ( $\pm 50$  mm) El bastiment ha de quedar travat al parament amb platines d'ancoratge, 3 a cada muntant i al travesser, agafades amb morter. La part inferior ha d'estar encastada un mínim de 3 cm en el paviment.

**Portes de fulles corredisses.** Les guies de recorregut han de quedar horitzontals, per a les portes d'accionament manual, o inclinades

amb una pendent cap el punt mitjà de la porta  $\geq 2\%$ , en les d'accionament automàtic, i han de ser netes. Els mecanismes de rodament han de ser autolubrificants per tal de facilitar el desplaçament de les fulles. Els topalls de recorregut de les guies han de permetre l'obertura total de les fulles, sense disminuir l'amplària real de la via d'evacuació. Els perfils tallafocs del bastiment han d'estar travats al parament pels tres costats, amb platines d'ancoratge a distàncies  $\leq 60$  cm. La guia ha de quedar sòlidament fixada al suport i en la posició indicada en el plànol de muntatge.

Amidament i Abonament

ut amidada segons les especificacions de la D.T.

## **SUBSISTEMA PAVIMENTS**

1 CONTINUS

Revestiment de sòls en interiors executats de forma continua amb un conglomerant i un material d'addició, podent rebre diferents tipus d'acabat.

Poden ser de formigó, terratzo continu, de morters o de resines sintètiques.

**Normes d'aplicació**

Codi Tècnic de l'Edificació. CTE-SU 1, Seguretat enfront al risc de caigudes; en relació a lliscament de terres i discontinuïtats en el paviment; CTE-HR, Protecció enfront del soroll.

Codi d'Accessibilitat de Catalunya. Llei 20/1991.

Condicions acústiques. NBE-CA-88. (BOE 8.10.1988)

UNE

UNE-EN ISO 140-4: Medición in situ del aislamiento acústico al ruido aéreo entre locales.

UNE-EN ISO 140-5: Medición in situ del aislamiento acústico al ruido aéreo de elementos de fachadas y de fachadas.

UNE-EN ISO 140-7: Medición del aislamiento acústico en los edificios y de los elementos de construcción. Parte 7: Medición in situ del aislamiento acústico de suelos al ruido de impactos

UNE-EN ISO 717: Evaluación del aislamiento acústico en los edificios y los elementos de construcción

UNE-EN ISO 717-1: Aislamiento a ruido aéreo. Para el cálculo del valor global de aislamiento y los términos de adaptación al espectro.

UNE-EN ISO 717-2: Aislamiento al ruido de impactos. Para el cálculo del valor global de aislamiento y los términos de adaptación al espectro.

**Components**

Conglomerant, àrids, aigua, additius en massa, productes d'acabat, pintura, desmoldejant, resina d'acabat, malla electrosoldada de rodons d'acer, làmina impermeable, juntes, materials de revestiment i sistemes de fixació.

**Característiques tècniques mínimes**

**Conglomerant. Cement.** Complirà les exigències en quant a composició, característiques mecàniques, físiques i químiques que estableix la Instrucció per a la recepció de ciments RC-03.

**Materials bituminosos.** Podran ser de barreja en calent constituïda per un conglomerant bituminós i àrids minerals.

**Materials sintètics.** Resines sintètiques, etc...

**Àrids.** La sorra podrà ser de mina, riu, platja rentada, matxucat o barreja d'elles. La grava podrà ser de riu, matxucat o pedrera.

**Aigua.** S'admetran totes les aigües potables i les tradicionalment emprades.

**Additius en massa.** Podran ser pigments.

**Productes d'acabat. Pintura.** Constituiran mà de fons o d'acabat de la superfície a revestir. Mitjà de dissolució: aigua (és el cas de la pintura al tremp, pintura a la calç, pintura al silicat, pintura al ciment, pintura plàstica, etc...) o dissolvent orgànic (és el cas de la pintura a l'oli, pintura a l'esmalt, pintura martelè, laca nitrocel·lulòsica, pintura de vernís per a interiors, pintura de resina vinílica, vernissos, pintures bituminoses, intumescents i ignífuges, etc...). Aglutinants com: cues cel·lulòsiques, calç apagada, silicat de sosa, ciment blanc, resines sintètiques, etc...). Desmoldejant, servirà de material desencofrant per als motlles o patrons d'imprimir, en cas de paviments continus de formigó amb teixidura "in situ" permetent extreure teixidures de les superfícies de formigó durant el seu procés d'enduriment. No alterarà cap de les propietats del formigó, haurà de ser estable, servirà al formigó com producte impermeabilizant impedint el pas de l'aigua, alhora que dota al formigó de major resistència a la gelada. Així mateix serà un element de guarit que impedirà l'evaporació de l'aigua del formigó.

**Resina d'acabat.** Haurà de ser incolora, i permetrà ser acolorida en cas de necessitat. Haurà de ser impermeable a l'aigua, resistent a la base, als àcids ambientals, a la calor i als llamps UV (no podrà groguejar en cap cas). Evitarà la formació de fongs i microorganismes. Podrà aplicar-se en superfícies seques o humides, amb fred o calor, podrà repintar-se i disposarà d'una excel·lent rapidesa d'assecat. Realçarà els colors, formes, teixidures i volums dels paviments acabats.

**Malla electrosoldada de rodons d'acer.**

**Làmina impermeable.**

**Juntes.** Pel reomplert de les juntes s'utilitzaran: elastòmers, perfils de PVC, bandes de llautó, etc... Pel segellat de juntes, material elàstic de fàcil introducció en les juntes. Els tapajunts podran ser: perfils o bandes de material metàl·lic o plàstic.

**Sistema de fixació.**

**Control i acceptació**

Es realitzaran les comprovacions corresponents d'identificació i assaig en cada un dels següents capítols: Conglomerant, Àrids, Material d'addició, Ciments, Aigua i Arenes (àrids).

Amb la finalitat de limitar el risc de lliscament, els paviments dels edificis o zones d'ús Sanitari, Docent, Comercial, Administratiu, Aparcament i Pública Concurrència, excloses les zones d'ús restringit, tindran una classe adequada conforme al CTE DB SU 1. El valor de resistència al lliscament Rd es determina mitjançant l'assaig del pèndol descrit en l'Annex A de la norma UNE-ENV/ 12633:2003 emprant l'escala C en provetes sense desgast accelerat. La mostra seleccionada serà representativa de les condicions més desfavorables de lliscament. Aquesta classe es mantindrà durant la vida útil del paviment.

**Execució.**

**Condicions prèvies**

En cas de paviment continu amb aglomerat bituminós i amb asfalt fos, sobre la superfície del formigó del forjat o solera es donarà una emprimació amb un reg d'emulsió de betum. *En cas de paviment de formigó continu tractat superficialment*, amb morter de resines sintètiques o morter hidràulic polimèric, s'eliminarà la beurada superficial del formigó del forjat o solera mitjançant gratat amb raspalls metàl·lics. *En cas de paviment continu de formigó tractat amb morter hidràulic*, si el forjat o solera tenen mes de 28 dies, es gratarà la superfície i s'aplicarà una emprimació prèvia, d'acord amb el tipus de suport i el morter a aplicar.

En tots els casos es respectaran les juntes de la solera o forjat. En els paviments situats a l'exterior, se situaran juntes de dilatació formant una quadrícula de costat no major de 5 m que alhora faran paper de juntes de retracció. En els paviments situats a l'interior, se situaran juntes de dilatació coincidint amb les de l'edifici, i es mantindran en tot el gruix del revestiment. Quan l'execució del paviment continu es faci per bandes, es disposaran juntes en les arestes longitudinals de les mateixes.

**Fases d'execució**

**Paviment continu amb morter de resines sintètiques.** *En cas de morter autoanivellant*, aquest s'aplicarà amb espàtula dentada fins a un gruix no menor de 2 mm. *En cas de morter no autoanivellant*, aquest s'aplicarà mitjançant plana o espàtula fins a un gruix no menor de 4 mm.

**Paviment continu amb morter hidràulic polimèric:** el morter es compactarà i allisarà mecànicament fins a gruix no menor de 5 mm.

**Paviment de terratzo continu.** Preparació i comprovació de la superfície d'assentament. Preparació dels junts. Col·locació del morter d'emprimació. Col·locació de la malla de fibra de vidre. Col·locació de la malla alveolar. Col·locació del morter d'acabat. Rebaixat, polit i abrillantat. En el paviment o hi ha d'haver esquerdes, taques, canvis de tonalitat ni d'altres defectes superficials. La superfície del paviment ha de ser polida i abrillantada. No s'hi ha de veure marques ni senyals de la polidora. La superfície

acabada ha de ser plana i ha de tenir una textura uniforme i una coloració homogènia. Gruix de la capa del morter d'emprimació: 3mm. Gruix de la capa del morter d'acabat: 10mm. Absorció d'aigua (UNE 127-002).

**Paviment de formigó. Acabat sense additius.** Preparació i comprovació de la superfície d'assentament. Col·locació de l'armadura, si és el cas. Col·locació i vibratge del formigó. Realització de la textura superficial. Protecció del formigó i cura. No hi ha d'haver esquerdes ni discontinuïtats. La superfície acabada ha d'estar remolinada mecànicament o lliscada. Ha de tenir la textura uniforme, amb la planor i el nivell previstos. Hi ha d'haver junts transversals de retracció cada 25m<sup>2</sup> amb distàncies entre ells no superiors als 5 m. Els junts han de ser d'una fondària  $\geq 1/3$  del gruix i d'una amplària de 3 mm, i han de complir les especificacions del seu plec de condicions. Hi ha d'haver junts de dilatació, a distàncies no superiors als 30 m, de tot el gruix del paviment. També s'han de deixar junts en les trobades amb d'altres elements constructius. Aquests junts han de ser d'1cm d'amplària i han d'estar reblerts amb poliestirè expandit. Els junts de formigonament han de ser de tot el gruix del paviment i s'ha de procurar que coincideixin amb els junts de retracció. Duresa Brinell superficial de la capa de morter (UNE EN ISO 6506/1) mesurada amb una bola de 10 mm de diàmetre  $\geq 3$  kg/mm<sup>2</sup>. Resistència característica estimada del formigó de la llosa (Fest) al cap de 28 dies serà  $\geq 0,9 \times F_{ck}$ . **Toleràncies d'execució:** Gruix:  $\pm 10\%$  del gruix; Nivell:  $\pm 10$  mm; Planor:  $\pm$  mm/3 m. El formigonament s'ha de fer a una temperatura ambient d'entre 5°C i 40°C. S'ha de vibrar fins a aconseguir una massa compacta, sense que es produeixin segregacions. Durant el temps de cura i fins a aconseguir el 70% de la resistència prevista, s'ha de mantenir humida la superfície del formigó. Aquest procés ha de durar com a mínim 15 dies en temps calorós i sec, i 7 dies en temps humit. El paviment no s'ha de trepitjar durant les 24 h següents a la seva formació.

**Acabats. Amb empedra.** serà amb pedres anivellades sobre capa de morter de 5 cm. S'estendrà la beurada de ciment sobre les juntes, regant-se posteriorment durant 15 dies. S'eliminaran les restes de beurada i es netejarà la seva superfície. **Amb graveta.** Serà amb capa de barreja de sorra i grava d'almenys 3 cm d'gruix col·locada sobre el terreny, de manera que quedi solta o ferma.

**Amb terratzo in situ.** Serà amb capa de 2 cm de sorra sobre el forjat o solera, sobre la qual s'estendrà una capa de morter de 1,50 cm, malla electrosoldada i altra capa de morter de 1,50 cm. Una vegada piconada i anivellada aquesta capa, s'estendrà el morter d'acabat disposant banda per a juntes en quadrícules de costat no major de 1,25 m. Es farà mitjançant polit amb màquina de disc horitzontal de la capa de morter d'acabat. **Amb aglomerat bituminós.** Serà amb capa d'aglomerat hidrocarbonat estesa mitjançant procediments mecànics fins a gruix de 40 mm. L'acabat final es farà mitjançant compactació amb corròns, durant la qual, la temperatura de l'aglomerat no baixarà de 80°C. **Tractat superficialment.** S'aplicarà el tractament superficial del formigó (enduridor, recobriments), en capes successives mitjançant, brotxa, raspall, corró o pistola. **De formigó tractat amb morter hidràulic:** serà mitjançant aplicació del morter hidràulic sobre el formigó per espolvorejar amb un morter en sec o a la plana amb un morter en pasta.

**Amb morter hidràulic polimèric.** L'acabat final podrà ser de pintat amb resines epoxi o poliuretà, o mitjançant un tractament superficial del formigó amb enduridor. **De formigó tractat superficialment amb enduridor-colorant.** Podrà rebre un acabat mitjançant aplicació d'un agent desmoldejant, per a posteriorment obtenir teixidura amb el model o patró triat; aquesta operació es realitzarà mentre el formigó segueixi en estat d'enduriment plàstic. Una vegada endurit el formigó, es procedirà al rentat de la superfície amb aigua a pressió per a desincrustar l'agent desmoldejant i matèries estranyes. Per a finalitzar, es realitzarà un segellat superficial amb resines, projectades mitjançant sistema airless d'alta pressió en dues capes, obtenint així el rebuig de la resina sobrant, una vegada segellat el porus en la seva totalitat.

**Juntes. En cas de junta de dilatació:** l'ample de la junta serà de 10 a 20 mm i la seva profunditat igual al del paviment. El segellat podrà ser de massilla o perfil preformat o bé amb tapajunts per pressió o ajustament. **En cas de juntes de retracció:** l'ample de la junta serà de 5 a 10 mm i la seva profunditat igual a 1/3 del gruix del paviment. El segellat podrà ser de massilla o perfil preformat o bé amb tapajunts. Prèviament la junta es realitzarà mitjançant un calaix practicat a màquina en el paviment. Segons el CTE DB HS punt 2.2.3.

**Control i acceptació**

**Comprovació del suport:** Es comprovarà la neteja del suport i emprimació. Gruix de la capa de base i de la capa d'acabat. Disposició i separació entre bandes de juntes. Planor amb regla de 2m.

**Amidament i abonament**

m<sup>2</sup> de paviment continu realment executat. Incloent pintures, enduridors, formació de juntes eliminació de restes i neteja.

m<sup>3</sup> de volum realment executat.

**Paviment de formigó acabat amb additius.** Mesurat d'acord amb les seccions-típus senyalades a la D.T. Aquests criteris inclouen l'acabament específic dels acords amb les vores, sense que comporti l'ús de materials diferents d'aquells que normalment conformen la unitat. No s'inclouen en aquests criteris les reparacions d'irregularitat superiors a les tolerables. No és d'abonament en aquesta unitat d'obra el reg de cura. No són d'abonament en aquesta unitat d'obra els junts de retracció ni els de dilatació. No s'inclou dins d'aquesta unitat d'obra l'abonament dels treballs de preparació de la superfície existent. Estesa amb regle vibratori, queda inclòs el muntatge i desmuntatge de l'encofrat lateral, en el cas en que sigui necessari.

2 PER PECES

Revestiment per a acabats de sòls i graons d'escaleres interiors i exteriors, amb peces de pedra natural o artificial, ceràmiques o de fusta, rebudes al suport mitjançant material d'unió, podent rebre diferents tipus d'acabat.

1 Petris

**Normes d'aplicació**

Codi Tècnic de l'Edificació. CTE-SU 1, Seguretat enfront al risc de caigudes; en relació a lliscament de terres i discontinuïtats en el paviment; CTE-HR, Protecció enfront del soroll.

Codi d'Accessibilitat de Catalunya. Llei 20/1991.

Condicions acústiques. NBE-CA-88. (BOE 8.10.1988)

UNE

UNE-EN ISO 140-4: Medición in situ del aislamiento acústico al ruido aéreo entre locales.

UNE-EN ISO 140-5: Medición in situ del aislamiento acústico al ruido aéreo de elementos de fachadas y de fachadas.

UNE-EN ISO 140-7: Medición del aislamiento acústico en los edificios y de los elementos de construcción. Parte 7: Medición in situ del aislamiento acústico de suelos al ruido de impactos

UNE-EN ISO 717: Evaluación del aislamiento acústico en los edificios y los elementos de construcción

UNE-EN ISO 717-1: Aislamiento a ruido aéreo. Para el cálculo del valor global de aislamiento y los términos de adaptación al espectro.

UNE-EN ISO 717-2: Aislamiento al ruido de impactos. Para el cálculo del valor global de aislamiento y los términos de adaptación al espectro.

**Components**

Lloses i rajoles de pedra natural, rajoles de pedra artificial, plaques de formigó armat, llambordins de pedra o formigó, peces especials, graons en bloc de pedra, graons prefabricats, terratzo i rajoles de ciment.



Bases: base de sorra, base de sorra estabilitzada, base de morter o capa de regularització i base de morter armat. Material d'unió, material de rejuntat i material de reomplert de juntes de dilatació.

Característiques tècniques mínimes

**Lloses i rajoles de pedra natural.** Podran portar diferents tipus d'acabat en la seva cara vista: polit mat o brillant, toscajat, abuxardat, escalabornat, etc...

**Rajoles de pedra artificial, vibrada i prensada.** Constituïdes per: **aglomerant:** ciment (terratzo, rajoles de ciment), resines de poliester (aglomerat de marbre, etc...), etc...; **àrids:** llosa de pedra triturada que en funció de la seva grandària donaran lloc a peces de gra micro, mig o gruixut; **colorants inalterables:** podran ser escalabornades, per a polir en obra o amb diferents tipus d'acabat com polit, rentat a l'àcid, etc...

**Plaques de formigó armat.** Duran armada les cares superior i inferior amb malla de rodons d'acer.

**Llambordes de pedra o formigó.** Peces especials: graó en bloc de pedra, esglaó prefabricat, etc.

**Graó en bloc de pedra.**

**Graó prefabricat.**

**Bases. Base de sorra.** Amb sorra natural o de matxaca de gruix inferior a 2 cm per a anivellar, emplenar i servir de base en cas de lloses de pedra i plaques de formigó armat. **Base de sorra estabilitzada.** Amb sorra natural o de matxuqueix estabilitzada amb un conglomerant hidràulic per a complir funció de reomplert. **Base de morter o capa de regularització.** Amb morter pobre, de gruix entre 3 i 5 cm, per a evitar la deformació de capes aïllants i per a base de paviment amb lloses de formigó. **Base de morter armat.** S'utilitza com capa de reforç per al repartiment de càrregues i per a garantir la continuïtat del suport.

**Material de presa.** Morter de ciment.

**Material de rejuntat.**

**Beurada de ciment.** Morter de juntes, compostos d'aigua, ciment, sorra de granulometria controlada, resines sintètiques i additius específics, podent dur pigments. Morter de juntes amb additiu polimèric, es diferencia de l'anterior perquè conté un additiu polimèric o làtex per a millorar el seu comportament a la deformació. Morter de resines de reacció, compost per resines sintètiques, un endureidor orgànic i de vegades una càrrega mineral.

Es podran omplir parcialment les juntes amb tires d'un material compressible, (goma, plàstics cel·lulars, làmines de suro o fibres per a calafat) abans d'omplir-les del tot.

**Material de reomplert de juntes de dilatació.** Podrà ser de silicones, etc...

Control i acceptació

Amb la finalitat de limitar el risc de lliscament, els paviments dels edificis o zones d'ús Sanitari, Docent, Comercial, Administratiu, Aparcament i Pública Concurrencia, excloses les zones d'ús restringit, tindran una classe adequada conforme al CTE DB SU 1. El valor de resistència al lliscament Rd es determina mitjançant l'assaig del pèndol descrit en l'Annex A de la norma UNE-ENV/ 12633:2003 emprant l'escala C en provetes sense desgast accelerat. La mostra seleccionada serà representativa de les condicions més desfavorables de lliscament. Aquesta classe es mantindrà durant la vida útil del paviment.

Es realitzaran les comprovacions corresponents d'identificació i assaig en cada un dels següents capítols: Lloses de pedra natural, Rajoles de ciment, Lloses de formigó armat, Morters, Ciment, Aigua, Calç i Àrids.

Execució.

Condicions prèvies

En cas de rajoles de pedra natural, ciment o terratzo; neteja i posterior humitejat del suport. Les peces a col·locar s'humitejaran de manera que no absorbeixin l'aigua del morter. La col·locació ha d'efectuar-se en unes condicions climàtiques normals (5 °C a 30 °C), procurant evitar l'asseolament directe i els corrents d'aire. Es respectaran les juntes estructurals i es preveuran juntes de dilatació que es segellaran amb silicona. Així mateix es disposaran juntes de construcció en la trobada dels paviments amb elements verticals o paviments diferents. El paviment ha de formar una superfície plana i uniforme que s'ha d'ajustar a les alineacions i a les rasants previstes. Al paviment no hi ha d'haver peces trencades, escantonades, amb taques ni amb d'altres defectes superficials. Tampoc ha d'haver-hi ressallats entre les peces. Les peces han d'estar ben adherides al suport i han de formar una superfície plana. Han d'estar col·locades a tocar i en alineacions rectes. S'han de respectar els junts propis del suport. Els junts s'han de rebir de beurada de ciment pòrtland i colorants en el seu cas. En els paviments col·locats sobre capa de sorra, aquesta ha de tenir un gruix de 2 cm. Excepte en les zones classificades com a ús restringit pel CTE no s'admetran les discontinuïtats següents en el propi paviment ni en el encontres d'aquest amb altres elements, imperfeccions o irregularitats que suposin una diferència de nivell de 6mm. Els desnivells que no superin els 50mm s'han de resoldre amb una pendent que no excedeixi del 25%. En les zones interiors de circulació de persones, no presentarà perforacions o forats pels que es pugui introduir una esfera de 15mm de diàmetre. Pendent transversal en paviments exteriors ≤2%, ≤8%.

Fases d'execució

Preparació i comprovació de la superfície d'assentament. Col·locació de la bases de morter. Humectació i col·locació de les peces. Humectació de la superfície. Rebliment dels junts amb beurada de ciment. Neteja de l'excés de beurada. Protecció del morter fresc i cura.

**Rajoles de ciment.** Es col·locaran les rajoles sobre una capa de ciment i sorra per a posteriorment estendre una beurada de ciment.

**Terratzo.** Sobre el forjat o solera, s'estendrà una capa de gruix no inferior a 20 mm de sorra, sobre aquesta s'anirà estenent el morter de ciment, formant una capa de 20 mm de gruix, cuidant que quedi una superfície contínua de seient del terra. Prèviament a la seva col·locació del revestiment, i amb el morter fresc, es tirarà espolvorejat el ciment.

**Lloses de pedra o plaques de formigó armat.** Sobre el terreny compactat s'estendrà una capa de sorra de 10 cm compactant-la i enrasant la seva superfície.

**Llambordes de pedra.** Sobre el suport net s'estendrà morter de ciment en sec sobre la qual es col·locaran els peixos piconant-los a cop de test; després de regar-lo amb aigua, s'estendrà la beurada de ciment amb sorra.

**Llambordes de formigó.** Sobre el terreny compactat s'estendrà una capa de sorra, assentant posteriorment els blocs de formigó sobre aquesta deixant junts que també s'emplenaran amb sorra. En cas de sòcol, les peces que ho formin es col·locaran a cop sobre una superfície contínua de assentament i rebut de morter e gruix ≥1 cm.

**Acabats.** La pedra col·locada podrà rebre en obra diferents tipus d'acabat: polit mate, polit lluentor i polit vitrificat. El polit es realitzarà transcorreguts cinc dies des de la col·locació del paviment. S'estendrà una beurada de ciment blanc per a tapar les juntes i els porus oberts i a les 48 hores es polirà la superfície passant una pedra abrasiva de gra fi i una segona d'afinat per a eliminar les marques del rebaix per a eliminar les marques anteriors. En els racons i vores del paviment s'utilitzarà màquina radial de disc flexible, rematant-se manualment. La superfície no presentarà cap cella. L'abrillantat es realitzarà transcorregut quatre dies des de l'execució del polit. L'abrillantat es realitzarà en dues fases, la primera aplicant un producte base de neteja i la segona, aplicant el líquid metalitzador definitiu. En ambdues operacions es passarà la màquina amb una esponja de llana d'acer fins que la superfície tractada estigui seca. La superfície no presentarà cap cella. El terratzo podrà tenir un acabat llis, amb relleu, rentat amb àcid.

Control i acceptació

Una comprovació cada 200 m<sup>2</sup>. Interiors, una cada 4 habitatges .En rajoles de pedra: comprovar el gruix de la capa de sorra ≥2 cm. El gruix de la capa de morter serà de 2 cm. Humitejat de les peces. Juntes. Estesa de la beurada. Existència de cel·les. En

rajoles de ciment (hidràulica, pasta i terratzo): Comprovar la humitat del suport i rajola, i la dosificació del morter, gruix de juntes i celles. Anivellació. Execució del polit (terratzo). Verificar planor amb regla de 2 m.

Amidament i abonament

m<sup>2</sup> de superfície amidada segons les especificacions del D.T. de paviment de peces. Inclòs o no el rejuntat amb beurada de morter, talls, eliminació de restes i neteja.

ml dels revestiments de graó i sòcol.

2 Ceràmics

### Normes d'aplicació

Codi Tècnic de l'Edificació. RD 314/2006. CTE-SU 1, Seguretat enfront al risc de caigudes; en relació a lliscament de terres i discontinuïtats en el paviment; CTE-HR, Protecció enfront del soroll.

Codi d'Accessibilitat de Catalunya. Llei 20/1991.

Condicions acústiques. NBE-CA-88. (BOE 8.10.1988)

UNE

UNE-EN ISO 140-4: Medición in situ del aislamiento acústico al ruido aéreo entre locales.

UNE-EN ISO 140-5: Medición in situ del aislamiento acústico al ruido aéreo de elementos de fachadas y de fachadas.

UNE-EN ISO 140-7: Medición del aislamiento acústico en los edificios y de los elementos de construcción. Parte 7: Medición in situ del aislamiento acústico de suelos al ruido de impactos

UNE-EN ISO 717: Evaluación del aislamiento acústico en los edificios y los elementos de construcción

UNE-EN ISO 717-1: Aislamiento a ruido aéreo. Para el cálculo del valor global de aislamiento y los términos de adaptación al espectro.

UNE-EN ISO 717-2: Aislamiento al ruido de impactos. Para el cálculo del valor global de aislamiento y los términos de adaptación al espectro.

### Components

Rajoles, mosaic, base per enrajolat, material de presa, sistema de col·locació, morter, material de rejuntat i material de reomplert de juntes de dilatació.

Característiques tècniques mínimes

**Rajoles.** *Gres esmaltat.* Absorció d'aigua baixa o mitja-baixa, premsada en sec, esmaltades. *Gres porcelànic.* Molt baixa absorció d'aigua, premsades en sec o extruït, generalment no - esmaltades. *Rajola catalana.* Absorció d'aigua des de mitjana - alta a alta o fins i tot molt alta, extruït, generalment no esmaltades. *Gres rústic.* Absorció d'aigua baixa o mitjana - baixa, extruït, generalment no esmaltades. *Fang cuit.* D'aparença rústica i alta absorció d'aigua.

**Mosaic.** Podrà ser de peces ceràmiques de gres o esmaltades, o de baldosines de vidre.

**Peces complementàries i especials.** De molt diverses mides i formes: tires, motlures, sanefes, etc... En qualsevol cas les peces no estaran trencades, desportillades ni tacades i tindran un color i una textura uniforme en tota la seva superfície.

**Bases per a enrajolat.** *Sense base o enrajolat directe.* Sense base o amb capa no major de 3 mm, mitjançant pel·lícula de polietilè, feltre bituminós o esterilla especial. *Base de sorra.* Amb sorra natural o de matxucat de gruix inferior a 2 cm per a anivellar, emplenar o desolidaritzar. *Base de sorra estabilitzada.* Amb sorra natural o de matxucat estabilitzada amb un conglomerant hidràulic per a complir funció de reomplert. *Base de morter o capa de regularització.* Amb morter pobre, de gruix entre 3 i 5 cm, per a possibilitar la col·locació amb capa fina o evitar la deformació de capes aïllants. *Base de morter armat.* S'utilitza com capa de reforç per al repartiment de càrregues i per a garantir la continuïtat del suport. *Material de presa.* Sistema de col·locació en capa gruixuda, directament sobre el suport, forjat o solera de formigó.

**Morter tradicional.** Encara que ha de preveure's una base per a desolidaritzar amb sorra. Sistema de col·locació en capa fina, sobre una capa prèvia de regularització del suport: *Adhesius cimentosos o hidràulics (morters - cola).* Constituïts per un conglomerant hidràulic, generalment ciment Portland, sorra de granulometria compensada i additius polimèrics i orgànics.

**Material de rejuntat.** *Beurada de ciment Portland.* *Morter de juntes.* Composts d'aigua, ciment, sorra de granulometria controlada, resines sintètiques i additius específics, podent dur pigments. Morter de juntes amb additiu polimèric, es diferencia de l'anterior perquè conté un additiu polimèric o làtex per a millorar el seu comportament a la deformació. *Morters de resines de reacció (JR).* Compost de resines sintètiques, un enduridor orgànic i de vegades una càrrega mineral. Abans d'omplir-les es podran omplir parcialment les juntes amb tires un material elàstic, (goma, plàstics cel·lulars, làmines de suro) abans d'omplir-les plenes.

**Material de reomplert de juntes de dilatació.** Podrà ser de silicones, etc...

Control i acceptació

Amb la finalitat de limitar el risc de lliscament, els paviments dels edificis o zones d'ús Sanitari, Docent, Comercial, Administratiu, Aparcament i Pública Concurrència, excloses les zones d'ús restringit, tindran una classe adequada conforme al CTE DB SU 1. El valor de resistència al lliscament Rd es determina mitjançant l'assaig del pèndol descrit en l'Annex A de la norma UNE-ENV/ 12633:2003 emprant l'escala C en provetes sense desgast accelerat. La mostra seleccionada serà representativa de les condicions més desfavorables de lliscament. Aquesta classe es mantindrà durant la vida útil del paviment. Es realitzaran les comprovacions corresponents d'identificació i assaig en cada un dels següents capítols: Rajoles i Morters.

Execució

Condicions prèvies

La col·locació ha d'efectuar-se en unes condicions climàtiques normals (5 °C a 30 °C), procurant evitar l'assolellament directe i els corrents d'aire. S'evitarà el contacte del enrajolat amb altres elements com parets, pilars mitjançant la disposició de juntes perimetrals d'ample <5mm. S'han de barrejar les peces de caixes diferents per tal d'evitar possibles diferències de tonalitat. Excepte en les zones classificades com a ús restringit pel CTE no s'admetran les discontinuïtats següents en el propi paviment ni en el contacte d'aquest amb altres elements: Imperfeccions o irregularitats que suposin una diferència de nivell de 6mm. Els desnivells que no superin els 50mm s'han de resoldre amb una pendent que no excedeixi del 25%. En les zones interiors de circulació de persones, no presentarà perforacions o forats pels que es pugui introduir una esfera de 15mm de diàmetre. Pendent transversal en pav. ext. ≤2%, ≤8%.

Fases d'execució

**Preparació i comprovació de la superfície d'assentament.** En el paviment no hi ha d'haver peces trencades, escantonades, amb taques ni amb d'altres defectes superficials. No hi ha d'haver ressalts entre les peces.

**Humectació de les peces**

**Col·locació de les peces a truc de maceta amb morter.** Les peces han d'estar ben adherides al suport i han de formar una superfície plana. Les rajoles s'han de col·locar deixant junts de 2 a 5 mm entre elles, i de 3 mm en el perímetre. S'han de col·locar a truc de maceta sobre una capa contínua de morter de ciment de 2,5 cm de gruix.

**Humectació de la superfície.**

**Reblert dels junts.** S'han de respectar els junts propis del suport. Els junts han de quedar reblerts amb beurada de ciment

**Neteja de paviment acabat.** La superfície acabada ha de tenir la textura i el color uniformes. El paviment no s'ha de trepitjar durant les 24 h següents a la seva col·locació

Control i acceptació

Una comprovació cada 200 m<sup>2</sup>. Interiors, una cada 4 habitatges. Es realitzaran les comprovacions corresponents d'identificació i assaig en cada un dels capítols següents: Rajoles, Adhesius, Juntes i Morters.

Amidament i abonament

m<sup>2</sup> de superfície amidada segons les especificacions del D.T. de paviment de peces, inclòs o no el rejuntat amb beurada de morter, talls, eliminació de restes i neteja.

ml dels revestiments de graó i sòcol.

SUBSISTEMA CEL RAS

Parament horitzontal col·locat sota del forjat, subjecte mitjançant estructura vista o no, amb la finalitat de reduir l'alçada d'un local, i/o augmentar l'aïllament acústic i tèrmic, i ocultar possibles instal·lacions o parts de l'estructura. El cel ras pot estar format per: plaques d'escaiola, plaques de fibres minerals o vegetals, plaques de guix laminat, plaques metàl·liques o lamel·les de PVC o metàl·liques. Els tipus de cel ras poden ser: per a revestir amb sistema fix, de cara vista amb sistema fix, de cara vista amb sistema desmuntable amb entramat vist, de cara vista amb sistema desmuntable amb entramat ocult.

Normes d'aplicació

Requisits mínims d'habitabilitat en els edificis d'habitatges i de la cèdula d'habitabilitat. **D 259/2003.**

Codi Tècnic de l'Edificació. **CTE-DB SI, Documents Bàsics Seguretat contra incendis. CTE-DB HR, Documents Bàsics Protecció enfront al soroll.**

Yesos y escayolas para la construcción y Especificaciones técnicas de los prefabricados de yesos y escayolas. **R.D 1312/1986.**

Condicions acústiques. **NBE-CA-88. (BOE 8.10.1988)**

UNE

**UNE-EN ISO 140-4:** Medición in situ del aislamiento acústico al ruido aéreo entre locales.

**UNE-EN ISO 140-5:** Medición in situ del aislamiento acústico al ruido aéreo de elementos de fachadas y de fachadas.

**UNE-EN ISO 140-7:** Medición del aislamiento acústico en los edificios y de los elementos de construcción. Parte 7: Medición in situ del aislamiento acústico de suelos al ruido de impactos

**UNE-EN ISO 717:** Evaluación del aislamiento acústico en los edificios y los elementos de construcción

**UNE-EN ISO 717-1:** Aislamiento a ruido aéreo. Para el cálculo del valor global de aislamiento y los términos de adaptación al espectro.

**UNE-EN ISO 717-2:** Aislamiento al ruido de impactos. Para el cálculo del valor global de aislamiento y los términos de adaptación al espectro.

Components

Plaques, estructura d'armat de plaques per cel ras continu, sistemes de fixació, material per a reomplir les juntes entre planxes per a cel ras continu, estructura oculta travada per a cel ras amb plaques i Elements decoratius com ara motllures.

Característiques tècniques mínimes

**Plaques. Panell d'escaiola, acabat:** amb: cara exterior llisa o en relleu, amb/sense fissurat i/o material acústic incorporat, etc...

Les plaques d'escaiola no tindran una humitat superior al 10% en pes, en el moment de la seva col·locació. **Panells metàl·lics.** De xapa d'alumini, (gruix mínim de xapa 0,30 mm, gruix mínim de l'anoditzat, 15 micres), de xapa d'acer zincat, lacat, etc... amb acabat perforat, llis o en reixeta, amb o sense material absorbent acústic incorporat. **Placa rígida de conglomerat de llana mineral** o altre material absorbent acústic. **Plaques de cartró-guix** amb/sense cara vista revestida per làmina vinílica. **Placa de fibres vegetals** unides per un conglomerat, serà incombustible i estarà tractada contra la podriduda i els insectes. **Panells de tauler contraxapat.** Lamel·les de fusta, alumini, etc...

**Estructura d'armat de plaques per a sostres continus.** Estructura de perfils d'acer galvanitzat o alumini amb acabat anoditzat (gruix mínim 10 micres), longitudinals i transversals.

**Sistema de fixació.** Element de suspensió, mitjançant vareta roscada d'acer galvanitzat amb ganxo tancat en ambdós extrems, perfils metàl·lics, galvanitzacions, tirants de reglatge ràpid, etc... en cas que l'element de suspensió siguin canyes, aquestes es fixaran mitjançant pasta d'escaiola i fibres vegetals o sintètiques. L'element de fixació al forjat, si és de formigó, podrà ser mitjançant clau d'acer galvanitzat fixat mitjançant tir de pistola i ganxo amb rosca, si són blocs d'entrebogat, podrà ser mitjançant tac de material sintètic i dolla roscada d'acer galvanitzat, si són biguetes, podrà ser mitjançant abraçadora de xapa galvanitzada.

**Element de fixació a placa.** Per a sostres continus podrà ser mitjançant filferro d'acer recuit i galvanització, paletada d'escaiola i fibres vegetals o sintètiques, perfils laminats ancorats al forjat, amb o sense perfil·leria secundària de suspensió, i caragolam per a la subjecció de les plaques, etc,... Per a sostres registrables, podrà ser mitjançant perfil en T d'alumini o xapa d'acer galvanitzada, perfil en O amb pinça a pressió, etc..., podent quedar vist o ocult.

**Material de reomplert de juntes entre planxes per a sostres continus.** Podrà ser de pasta d'escaiola.

**Escaiola.** Complirà les especificacions recollides en el Plec general de condicions per a la recepció de guixos i escaioles RY-85 .

**Aigua.** S'admetran totes les aigües potables i les tradicionalment emprades.

**Estructura oculta de travada de les plaques:** podrà ser mitjançant varettes roscades, perfils en T d'alumini o xapa d'acer galvanitzat amb creuetes de travada en les trobades, etc... La rematada perimetral, podrà ser mitjançant perfil angular d'alumini o xapa d'acer galvanitzada.

Control i acceptació

Es realitzaran les comprovacions corresponents d'identificació i assaig en cada un dels següents capítols: Plaques d'escaiola, Guixos, Escaioles i Perfils d'alumini anoditzat.

Execució

Condicions prèvies

L'apilament dels materials haurà de fer-se a cobert, protegint-los de la intempèrie. Les plaques es traslladaran en vertical o de cantell, evitant-ne la manipulació horitzontal. Per a col·locar les plaques caldrà realitzar ajustaments previs a la seva col·locació, evitant forçar-les perquè encaixin en el seu lloc. S'hauran disposat, fixat i acabat totes les instal·lacions situades sota forjat; les instal·lacions que hagin de quedar ocultes haurien de sotmetre's prèviament a les proves necessàries per al seu correcte funcionament. Preferiblement s'hauran realitzat les particions, la fusteria de buits exteriors i caixes de persianes estaran col·locades i preferiblement envidriades, abans de començar la col·locació del cel ras. S'evitaran els contactes bimetàl·lics: Zinc amb acer, coure, plom o acer inoxidable; Alumini amb plom o coure; Acer dolç amb plom, coure o acer inoxidable; Plom amb coure o acer inoxidable; Coure amb acer inoxidable. S'hauran obtingut els nivells en tots els locals objecte d'actuació, marcant-se de forma indeleble tots els paraments i elements singulars i/o sobresortints dels mateixos, tals com pilars, marcs, etc... D'aquesta manera s'haurà triat l'altura del cel ras tenint en compte que, com a mínim, aquesta serà de 10 cm.

## Fases d'execució

*Replanteig del nivell del cel ras.*

*Fixació dels tirants de filferro al sostre.*

*Col·locació de les plaques.*

*Segellat dels junts.*

*Sistema fix i entramat de perfils.* Replanteig dels eixos de la trama de perfils. Col·locació i suspensió dels perfils de la trama. Col·locació de les plaques.

*Sistema desmuntable i suspensió amb barra roscada.* Replanteig dels eixos de la trama de perfils. Col·locació dels perfils perimetrals, entrega als paraments i suspensió de la resta de perfils de la trama. Col·locació de les plaques.

*Sostres continus.* Es disposaran un mínim de 3 elements de suspensió, no alineats i uniformement repartits per metre quadrat. La col·locació de les planxes es realitzarà disposant-les sobre llistons de pam que permetin la seva anivellació, col·locant les unions de les planxes longitudinalment en el sentit de la llum rasant, i les unions transversals alternades, quan es tracti de plaques d'escaiola. En cas de fixacions metàl·liques i varetes suspensoras, aquestes es disposaran verticals i el lligat es realitzarà amb doble filferro de diàmetre mínim 0,70 mm. Quan es tracti d'un sistema industrialitzat, es disposarà l'estructura subjectant ancorada al forjat i cargolada a la perfil·laria secundària (si n'hi ha), així com la perimetral. Les plaques es cargolaran perpendicularment a la perfil·laria i alternades. En cas de fixació amb canyes, aquestes es rebran amb pasta d'escaiola de 80l d'aigua per 100kg d'escaiola i fibres vegetals o sintètiques. Aquestes fixacions podran disposar-se en qualsevol adreça. Les planxes perimetrals estaran separades 5 mm dels paraments verticals. Les juntes de dilatació es disposaran cada 10 m i es formaran amb un tros de planxa rebuda amb pasta d'escaiola a un dels costats i lliure en l'altre.

*Sostres registrables.* Les varetes roscades que s'usin com a element de suspensió, s'uniran per l'extrem superior a la fixació i per l'extrem inferior al perfil de l'entramat, mitjançant maniguet o rosca. Les varetes roscades que s'usin com a elements de travada, es col·locaran entre dos perfils de l'entramat, mitjançant maniguet. La distància entre varetes roscades, no serà superior a 120 cm. Els perfils que formen l'entramat i els perfils de rematada es situaran convenientment anivellats, a les distàncies que determinin les dimensions de les plaques i a l'altura prevista en tot el perímetre. La subjecció dels perfils de rematada es realitzarà mitjançant tacs i cargols de cap pla, distanciats un màxim de 50 cm entre si. La col·locació de les plaques s'iniciarà pel perímetre, donant a l'angle de xapa i sobre els perfils de l'entramat. La col·locació de les plaques acústiques metàl·liques, s'iniciarà pel perímetre transversalment al perfil o, donant suport per un extrem a l'element de rematada i fixada al perfil o mitjançant pines, la suspensió es reforçarà amb un cargol de cap pla del mateix material que les plaques.

## Control i acceptació

El reomplert d'unions entre planxes, s'efectuarà amb fibres vegetals o sintètiques i pasta d'escaiola, en la proporció de 80l d'aigua per cada 100kg d'escaiola, i s'acabaran interiorment amb pasta d'escaiola en una proporció de 100l d'aigua per cada 100kg d'escaiola. El fals sostre quedarà net, amb la seva superfície plana i al nivell previst. El conjunt quedarà estable i indeformable. Abans de realitzar qualsevol tipus de treballs en el fals sostre, s'esperarà almenys 24 hores. Per a la col·locació de lluminàries, o qualsevol altre element, es respectarà la modulació de les plaques, suspensions i travada. El fals sostre quedarà net, amb la seva superfície plana i al nivell previst. El conjunt quedarà estable i indeformable.

## Amidament i abonament

m2 de superfície amidada segons les especificacions de la D.T. Amb deducció de la superfície corresponent a obertures, obertures  $\leq 1$  m2, no es dedueixen; obertures  $> 1$  m2; es dedueix el 100%. Aquests criteris inclouen l'acabament específic dels acords a les vores, sense que comporti l'ús de materials diferents d'aquells que normalment conformen la unitat.

## SUBSISTEMA REVESTIMENTS

### 1 ALICATATS

Revestiment per a acabats de paraments interiors amb rajoles ceràmiques esmaltades, o vidriades, peces complementàries i especials, entregats al suport amb material d'unió, amb o sense acabat rejuntat. Les rajoles poden ser: de ceràmica natural, refractària, de valència, de ceràmica esmaltada brillant o mate, de ceràmica vidriada, de gres extruït sense esmaltar o de gres extruït premsat esmaltat, de gres porcel·lànic o de gres premsat esmaltat.

### Normes d'aplicació

UNE. UNE-EN 13888 Materiales de rejuntado para baldosas cerámicas; UNE-EN 12004 Codificación de los adhesivos.

### Components

Rajoles, material d'unió, material de rejuntat i material de reomplert de juntes de dilatació.

#### Característiques tècniques mínimes

*Rajoles.* De diferents tipus com: *Gres esmaltat*, absorció d'aigua baixa o mitjana, premsades en sec, esmaltades. *Gres porcel·lànic*, molt baixa absorció d'aigua, premsades en sec o extruïdes, generalment no esmaltades. *Rajola catalana*, absorció d'aigua des de mitjana/alta a alta o fins i tot molt alta, extruïdes, generalment no esmaltades. *Gres rústic*, absorció d'aigua baixa o mitjana/baixa, extruïdes, generalment no esmaltades. *Fang cuit*, d'aparença rústica i alta absorció d'aigua. *Rajola de València*, absorció d'aigua alta, premsades en sec, esmaltades.

*Peces complementàries i especials.* De molt diverses mesures i formes: tires, motlures, sanefes, etc... En qualsevol cas, les peces no estaran trencades, ni tacades i tindran un color i textura uniforme en tota la seva superfície. La grandària de les peces no serà superior a 30 cm, en cas contrari es necessitarien subjeccions addicionals. El dors de les peces tindrà rugositat suficient d'una profunditat superior a 2 mm. Les peces tindran un coeficient de dilatació potencial a la humitat  $\leq 0,60$  mm/m. Quan es tracti de revestiment exterior haurà de tenir una resistència a la filtració segons l'establert al CTE DB HS1 punt 2.3.2.

*Material d'unió.* Sistema de col·locació en capa gruixuda, directament sobre el suport amb morter tradicional (MC). Sistema de col·locació en capa fina, sobre una capa prèvia de regularització: *amb adhesius de ciment o hidràulics (morters-cola)* constituïts per un conglomerant hidràulic, generalment ciment Portland, sorra de granulometria compensada i additius polimèrics i orgànics. El morter/cola podrà ser convencional (A1), especial guix (A2), d'altres prestacions (C1) i de conglomerant mixts (C2); *amb adhesius de dispersió (pastes adhesives) (D)*, constituïts per un conglomerant format per una dispersió polimèrica aquosa, sorra de granulometria compensada i additius orgànics; *amb adhesius de resines de reacció*, constituïts per una resina de reacció, un enduridor i càrregues minerals (sorra sílice).

*Material de rejuntat.* Beurada de ciment Portland (JC). Morter de juntes (J1), amb aigua, ciment, sorra de granulometria controlada, resines sintètiques, additius específics i pigments. Morter de juntes amb additiu polimèric o làtex (J2). Morter de resines de reacció (JR), compost de resines sintètiques, un enduridor orgànic i de vegades una càrrega mineral. Es podran omplir parcialment les juntes amb tires un material compressible, (goma, plàstics cel·lulars, làmines de suro o fibres) abans de fer les junta plena.

*Material de replè de juntes de dilatació.* S'utilitzarà silicona.

### Control i acceptació

Es realitzaran les comprovacions corresponents d'identificació i assaig en cada un dels següents capítols: Rajoles, Morters, Ciment, Aigua i Àrids.

#### Execució

##### Condicions prèvies

Es netejarà i humitejarà el parament si s'utilitza morter com a material d'unió. Si s'utilitza pasta adhesiva es mantindrà sec el suport. En qualsevol cas s'aconseguirà una superfície rugosa. Es mullaran les rajoles per immersió, perquè no absorbeixin l'aigua del morter. Es col·locarà un regle horitzontal a l'inici de l'enrajolat i es replantejaran les rajoles en el parament. S'enrajolarà abans de pavimentar i a partir del nivell d'aquest. La col·locació ha d'efectuar-se en unes condicions climàtiques normals, 5 °C a 30 °C, procurant evitar l'assejament directe i els corrents d'aire.

##### Fases d'execució

La posada en obra dels revestiments ceràmics haurà de portar-se amb la supervisió de la D.F. La separació mínima entre rajoles serà de 1,50 mm. Es respectaran les juntes estructurals i es preveuran juntes de dilatació que se segellaran amb silicona, la seva amplària serà entre 1,50 i 3 mm. La distància entre les juntes de dilatació no superarà els 8 m i la seva amplària. No es realitzarà l'enrajolat fins que no s'hagi produït la retracció més important del mur, és a dir entre 45 i 60 dies. Es deixaran juntes de retracció segellades per panys de 20-250 m<sup>2</sup>. Neteja final, mai ha d'efectuar-se la neteja àcida sobre revestiments recent col·locats.

**Rajoles rebudes amb morter amb adhesiu.** Si s'utilitzés adhesiu de resines sintètiques, l'enrajolat podrà fixar-se directament als paraments de morter, sense picar la superfície però netejant prèviament el parament. Per a altre tipus d'adhesiu s'aplicarà segons les instruccions del fabricant. S'aplicarà en superfícies inferiors a 2 m<sup>2</sup>. La capa de pasta adhesiva podrà tenir un gruix entre 2 i 3 mm, i s'estendrà sobre el parament amb llana dentada.

**Rajoles rebudes amb morter de ciment.** Es col·locaran les rajoles esteses sobre el morter de ciment prèviament aplicat sobre el suport, picant-los amb la paleta i col·locant petits tascons de fusta en les juntes. La capa de morter podrà un gruix de 1 a 1,50 cm.

**Acabats.** Una vegada fraguat el morter o pasta es retiraran els tascons i es netejaran les juntes, rejuntant-se posteriorment amb beurada de ciment blanc o gris ( o acolorida), no acceptant-se el rejuntat amb pols de ciment. Es netejarà la superfície amb raspalls de fibra dura, aigua i sabó, eliminant tots les restes de morter amb espàtules de fusta. Se segellaran les trobades amb fusteries i bimbells.

Toleràncies d'execució. Rectitud dels costats : L≤100 mm ±0.4mm, L>100 mm ±0.3% i 1,5mm; Ortogonalitat : L≤100 mm ±0.6mm, L>100 mm ±0.5% i 2.0mm; Planor de superfície: L≤100 mm ±0.6mm, L>100 mm ±0.5% i entre 2.0 i 1,0mm.

##### Control i acceptació

**De la preparació.** Morter de ciment: dosificació, consistència i planor final. En cas de capa fina: desviació màxima mesura amb regla de 2 m: 3 mm. En cas d'aplicar emprimació: idoneïtat de la emprimació i manera d'aplicació.

**Materials i col·locació de l'enrajolat.** Aixecant a l'atzar una rajola, l'inrevés no presenta buits.

**Juntes de moviment.** Estructurals: no es cobreixen i s'utilitza un sellador adequat. Perimetrals i de partició: disposició, no es cobreixen d'adhesiu i s'utilitza un material adequat per al seu reomplert (ample ≤ 5 mm).

**Juntes de col·locació.** S'emplenaran a les 24 hores de l'enrajolat. Eliminació i neteja del material sobrant.

#### Amidament i abonament

m<sup>2</sup> de superfície amidada segons les especificacions de la D. T. Amb deducció de la superfície corresponent a: obertures ≤1,00 m<sup>2</sup>, no es dedueixen; obertures >1,00 m<sup>2</sup> i ≤2,00 m<sup>2</sup>, deduïbles el 50%; obertures > 2,00 m<sup>2</sup>, deduïbles el 100%. Als forats que no es dedueixen, o que es dedueixin parcialment, l'amidament inclou la feina de fer els retorns, com brancals, llindes, etc... En cas de deduir-se el 100% del forat cal amidar també aquests paraments.

## 2 ARREBOSSATS

Revestiment continu per a acabats de paraments interiors o exteriors amb morters de ciment, de calç, millorats amb resines sintètiques, fum de sílice, etc..., fets en obra o no. De gruix variable, duna o varies capes i amb diferents tipus d'acabat. S'han considerat els tipus següents: arrebossat esquerdejat, aplicat directament sobre les superfícies, pot servir de base per un posterior arrebossat o altre tipus d'acabat; arrebossat a bona vista, aplicat sobre esquerdejats o paraments sense revestir; arrebossat reglejat, aplicat sobre esquerdejats o paraments sense revestir, executat amb mestres.

##### Normes d'aplicació

Instrucció para la recepció de cementos, RC-03. BOE. 16/01/03.

##### Components

Morters fets a obra, morters preparats, juntes i materials de reforç de l'arrebossat.

##### Característiques tècniques mínimes

Morter fet en obra. Material aglomerant: **Ciment Portland blanc**, complirà les condicions fixades en la Instrucció per a la Recepció de ciments RC-03 quant a composició, prescripcions mecàniques, físiques, i químiques; **Calç**: aèria, apagada, s'ajustarà al definit en la Instrucció per a la Recepció de Calç RCA-92; **Arena**: procedent de trituracions de roques i vidres, amb gra angulós i superfície rugosa. També podran emprar-se sorres de riu o mina bé rentades. El contingut total de matèries perjudicials no serà superior al 2%. El contingut d'argila no serà superior a un 5%, i si es presenta en forma de grumolls, fins a un 1%. La matèria orgànica s'admetrà fins al 3%; **Aigua**: s'admetran totes les aigües potables i les tradicionalment emprades.

Morters preparats. La dosificació es realitzarà en fàbrica, en obra es barrejarà amb la quantitat d'aigua adequada a la consistència precisa. Estarà compost de conglomerants hidràulics, àrids o càrregues minerals silícis i calices de granulometria especialment compensada i additius. També podrà ser de aglomerant de resines sintètiques i sorra.

**Juntes.** Les juntes de treball o per a espejaments decoratius es realitzaran mitjançant bordons de fusta, plàstic o alumini lacat o anoditzat.

**Material de reforç de l'arrebossat.** Malla de tela metàl·lica de fibra de vidre, de polièster o metàl·lica, etc...

##### Control i acceptació

Es realitzaran les comprovacions corresponents d'identificació i assaig en cada cas dels següents capítols: Mortes, Ciment, Aigua, Calç i Àrids.

Els materials i equips d'origen industrial, haurien de complir les condicions funcionals i de qualitat que es fixen en les corresponents normes i disposicions vigents relatives a fabricació i control industrial. Quan el material o equip arribi a obra amb certificat d'origen industrial que acrediti el compliment d'aquestes condicions, normes o disposicions, la seva recepció es realitzarà comprovant, únicament, les seves característiques aparents.

#### Execució

##### Condicions prèvies

Se suspendrà l'execució quan la temperatura ambient sigui inferior a 0 °C o superior a 30 °C a l'ombra, o en temps plujós quan el parament no estigui protegit. S'evitaran cops o vibracions que puguin afectar al morter durant l'enduriment. Per a iniciar-ne l'execució en els paraments interiors cal que la coberta s'hagi acabat, per als paraments situats a l'exterior cal, a més, que

funcioni l'evacuació d'aigües. S'hauran col·locat els bastiments de portes i finestres, baixants, canalitzacions i altres elements fixats als paraments.

En cap cas es permetran els assecats artificials. Es respectarà la dosificació i els temps d'enduriment de la capa base per a evitar eflorescències.

**Fases d'execució**

**Arrebossat esquerdejat:** Neteja i preparació de la superfície de suport. Aplicació del revestiment, s'ha d'aplicar llançant amb força el morter contra els paraments. Gruix de la capa:  $\leq 1,8$  cm. Cura del morter i repassos i neteja final.

**Arrebossat a bona vista o arrebossat reglejat.** Neteja i preparació de la superfície de suport. Execució de les mestres amb el mateix morter a les cantonades i als racons per l'arrebossat a bona vista, i mestres també amb el mateix morter als paraments, voltants obertures i arestes per l'arrebossat reglejat (Mestres ben aplomades, distància  $\leq 150$  cm). Aplicació del revestiment. Gruix de la capa  $\leq 1,1$  cm. Després de prendre's el morter, repàs i neteja final.

En funció dels components dels morters utilitzats i les capes executades, es tindran en compte les següents especificacions: **Arrebossat a l'estesa amb morter de ciment.** El gruix total del arrebossat no serà inferior a 8 mm. Dosificació (Ciment - sorra): 1:1.

**Arrebossats amb morter de ciment:** Dosificació (Ciment - sorra): 1:1 en cas de morter estès o 1:2 en cas de morter projectat. Es podrà afegir un 10% de calç. La preparació del morter podrà realitzar-se a mà o mecànicament.

**Arrebossat projectat amb morter de ciment.** Una vegada aplicada una primera capa de morter amb el remolinador de gruix no inferior a 3 mm, es projectaran manualment amb escombreta o mecànicament dues capes més fins a aconseguir un gruix total no inferior a 7 mm, continuant amb successives capes fins a aconseguir la rugositat desitjada. Dosificació (Ciment - sorra): 1:2.

**Arrebossat lliscat amb morter de calç o estuc.** S'aplicarà amb remolinador una primera capa de morter de calç de dosificació 1:4 amb gra gruixut, havent-se de començar per la part superior del parament. Una vegada endurida, s'aplicarà amb el remolinador altra capa de morter de calç de dosificació 1:4 amb el tipus de gra especificat. El gruix total del arrebossat no serà inferior a 10 mm. **Arrebossat lliscat amb morter preparat de resines sintètiques.** S'iniciarà l'estesa per la part superior del parament. El morter s'aplicarà amb plana i la superfície a revestir es dividirà en draps no superiors a 10 m<sup>2</sup>. El gruix del arrebossat no serà inferior a 1 mm. **Arrebossat projectat amb morter preparat de resines sintètiques.** S'aplicarà el morter manual o mecànicament en successives capes evitant les acumulacions. La superfície a revestir es dividirà en panys no superiors a 10 m<sup>2</sup>. El gruix total del arrebossat no serà inferior a 3 mm. Admet els acabats petri, raspat o picat amb corró d'esponja.

**Arrebossat amb morter preparat monocapa.** Els morters monocapes són productes industrials dosificats a fàbrica, que s'utilitzen per a revestir paraments. Es comercialitzen en sacs, als quals només cal afegir aigua, quantitats segons fabricant. Es poden classificar segons el nombre de capes del revestiment. En teoria aquests morters s'apliquen en una sola capa, com el seu nom ens indica, però en la pràctica, per aconseguir un acabat correcte, és necessari executar una primera capa de preparació. Els morters monocapes estan formats per un conglomerant hidràulic(26%), calç o ciment; àrids o càrregues minerals silícis i calisses (70%) i additius (4%). Cal seguir les especificacions tècniques del fabricant. La D.F., aprovarà, prèvia presentació de mostres, la textura, color i acabat, del monocapa a executar. Les característiques i condicions de posada a l'obra són les esmentades pels arrebossats. Quan s'hagi aplicat una capa regularitzadora per a millorar la planor del suport, s'haurà d'esperar almenys 7 dies per al seu enduriment; aquesta capa es realitzarà com a mínim amb un morter M-80. En cas de col·locar reforços de malla de fibra de vidre, de polièster o metàl·lica, aquesta haurà de situar-se en el centre de el gruix del arrebossat d'uns 10 a 15 mm; si el gruix és major de 15 mm s'aplicarà el producte en dues capes, deixant la primera amb acabat rugós. La totalitat del material s'aplicarà en les mateixes condicions climàtiques. En superfícies horitzontals de cornises i rematades no s'ha d'aplicar directament el arrebossat sobre la làmina impermeabilitzant sense una malla metàl·lica o ancoratge al forjat que eviti despenjaments. Admet acabat tipus buixardat mitjançant raspat amb plana dentada.

**Toleràncies d'execució.** Planor: Acabat esquerdejat:  $\pm 10$  mm, Acabat a bona vista:  $\pm 5$  mm, Acabat reglejat:  $\pm 3$  mm; Aplomat (parament vertical): Acabat a bona vista:  $\pm 10$  mm/planta, Acabat reglejat:  $\pm 5$  mm/planta; Nivell (parament horitzontal): Acabat a bona vista:  $\pm 10$  mm/planta, Acabat reglejat:  $\pm 5$  mm/planta

**Control i acceptació**

Comprovació exterior, una cada 300 m<sup>2</sup>. Comprovació interior, una cada 4 habitatges o equivalent. Dosificació del morter.

Quan l'acabat és deixat de regle, esquitxat o remolinat sense lliscar, a l'arrebossat acabat no hi ha d'haver esquerdes i ha de tenir una textura uniforme. Quan l'acabat és remolinat i lliscat, a l'arrebossat acabat no hi ha d'haver pols, ni fissures, forats o d'altres defectes.

**Amidament i abonament**

m<sup>2</sup> d'arrebossat, amb morter, amb deducció de la superfície corresponent a obertures: Obertures en paraments verticals:  $\leq 2,00$ , no es dedueixen; Entre  $> 2,00$  m<sup>2</sup> i  $\leq 4,00$  m<sup>2</sup>, es dedueix el 50%;  $> 4,00$  m<sup>2</sup>, es dedueix el 100%. Obertures en paraments horitzontals:  $\leq 1,00$  m<sup>2</sup>, no es dedueixen; Obertures  $> 1,00$  m<sup>2</sup>, es dedueix el 100%. Als forats que no es dedueixin, o que es dedueixin parcialment, l'amidament inclou la feina de fer els retorns, com ara brancals, llindes, etc... En cas de deduir-se el 100% del forat cal amidar també aquests paraments.

### 3 ENGUIXATS

Revestiment continu de paraments interiors; amb un enguixat de 1 a 2 cm de gruix realitzat amb pasta de guix gruixut (YG), damunt del qual es pot fer una capa d'acabat de 2 a 3 mm de gruix realitzat amb guix fi (YF). S'han considerat els tipus següents: enguixat a bona vista, acabat lliscat o no; enguixat reglejat, acabat lliscat o no.

#### Normes d'aplicació

Pliego General de condiciones para la recepción de yesos y escayolas en las obras de construcción, RY-85. BOE. 10/06/1985.

#### Components

Guix gruixut, guix fi, additius, aigua i cantoneres.

Característiques tècniques mínimes

**Guix gruixut (YG).** S'ajustarà a les especificacions relatives a la seva composició química, finor de mòlt, resistència mecànica a flexotracció i treballabilitat.

**Guix fi (Yf).** S'ajustarà a les especificacions relatives a la seva composició química, finor de mòlt, resistència mecànica a flexotracció i treballabilitat

**Additius.** Plastificants, retardadors de l'enduriment, etc...

**Aigua.**

**Cantoneres.** Podran ser de xapa d'acer galvanitzada, etc...

**Control i acceptació**

Es realitzaran les comprovacions corresponents d'identificació i assaig en cada un dels següents capítols: Guix i Aigua.

Els materials i equips d'origen industrial, haurien de complir les condicions funcionals i de qualitat que es fixen en les corresponents normes i disposicions vigents relatives a fabricació i control industrial. Quan el material o equip arribi a obra amb

certificat d'origen industrial que acrediti el compliment d'aquestes condicions, normes o disposicions, la seva recepció es realitzarà comprovant, únicament, les seves característiques aparents.

#### Execució

##### Condicions prèvies

En les arestes es col·locaran cantoneres, aplomant-les amb pasta de guix. Una vegada col·locades es realitzarà una mestra a cadascun dels seus costats. En l'enguixat reglejat, s'executaran mestres de guix en bandes d'almenys 12 mm de gruix, en racons, cantoneres i enguixats de buits de parets, en tot el perímetre del sostre i en un mateix pany cada 3m mínim. Prèviament, s'hauran col·locat els marcs de portes i finestres i repassat les parets. Els murs exteriors hauran d'estar acabats, així com la coberta de l'edifici o tenir almenys tres forjats sobre la planta a enguixar. Abans d'iniciar els treballs es netejarà i humitejarà la superfície. S'hauran d'aturar els treballs quan la temperatura sobrepassi els límits de 5°C i 35°C.

##### Fases d'execució

La pasta de guix s'utilitzarà immediatament després del seu pastat, sense addició posterior d'aigua. S'aplicarà la pasta entre mestres, estrenyent-la contra la superfície, fins a enrasar amb elles. El gruix de l'enguixat serà de 12 mm mínim i es faran talls a les juntes estructurals de l'edifici. S'evitaran els cops i vibracions que puguin afectar a la pasta durant el seu enduriment.

**Acabats lliscat.** En l'enguixat a bona vista, a la formació d'aresta o de racó, la pasta de guix s'ha d'aplicar en dues operacions: una d'estesa i la segona de lliscat. En l'enguixat reglejat o en la formació de reglada de sòcol, la pasta de guix s'ha d'aplicar en dues operacions: una d'estesa entre les mestres, passant el regle i la segona de lliscat. El lliscat s'ha de fer amb guixos fins de primera qualitat, després de la capa d'estesa amb guix gruixut, i aplicat amb llana.

##### Control i acceptació

Comprovació exterior, dues cada 200 m<sup>2</sup>. Comprovació interior, dues cada 4 habitatges o equivalent. Es comprovarà que el suport estigui llis (rugós, ratllat, picat, esquitxat de morter), que no hagi elements metàl·lics en contacte i que estigui humit en cas d'enguixar. Es comprovarà que no s'afegeix aigua després del pastat. Es verificarà gruix segons projecte. Comprovar planor amb regla de 1m. Assaig de duresa superficial de l'enguixat de guix segons les normes UNE 7064 i UNE 7065; el valor mig resultant haurà de ser major que 45 i els valors locals majors que 40.

#### Amidament i abonament

m<sup>2</sup> d'enguixat, realitzat amb pasta de guix, sobre paraments verticals o horitzontals, acabat manuals amb llana, fins i tot neteja i humitejat del suport, deduint els buits i desenvolupant els matxonets. Amb deducció de la superfície corresponent a obertures: Obertures ≤ 4,00 m<sup>2</sup>, no es dedueixen; > 4,00 m<sup>2</sup>, es dedueix el 100%. Aquests criteris inclouen la superfície dels paraments laterals de l'obertura en una fondària de 30 cm, com a màxim, excepte en el cas d'obertures de més de 4,00 m<sup>2</sup> en que aquesta superfície s'ha d'amidar expressament.

#### 4 APLACATS

Revestiment per a acabats de paraments verticals exteriors o interiors, amb plaques de pedra natural o artificial rebudes al suport mitjançant ancoratges vists o ocults, o bé fixades a un sistema de perfils ancorats al seu torn al suport, amb extradós replè amb morter o no.

#### Components

Plaques de pedra natural o artificial, sistema de fixació, separador de plaques i material de segellat de juntes.

Característiques tècniques mínimes

**Plaques de pedra natural o artificial.** Podran tenir un gruix mínim de 30 mm en cas de pissarres, granits, calcàries i marbres, o de 40 mm en cas de pedres de marès, duent els trepants necessaris per a l'allotjament dels ancoratges. El granit no estarà meteoritzat, ni presentarà fissures. La pedra calcària serà compacta i homogènia de fractura. El marbre serà homogeni i no presentarà masses terrosas.

**Sistema de fixació. Ancoratges:** Sistema de subjecció de l'ancoratge al suport, amb trauejats al suport ataconats amb morter, cartuxos de resina epoxi, fixació mecànica (tacs d'expansió), fixació a un sistema de perfils subjectes mecànicament al suport regulables en tres dimensions, etc... En qualsevol cas no seran acceptables ancoratges d'altres materials amb menor resistència i comportament a l'agressivitat ambiental que els d'acer inoxidable.

**Sistema de fixació de l'aplatat als ancoratges. Vists,** podran ser perfils longitudinals i continus en forma de T, abraçant el cantell de les peces preferentment en horitzontal, d'acer inoxidable o d'alumini lacat o anoditzat. **Ocults,** subjectaran la peça pel cantell, mitjançant un pivot o platina, pivots de diàmetre mínim de 5 mm i una longitud de 30 mm, i platines de gruix mínim de 3 mm, ample de 30 mm i profunditat de 25 mm. Passadors d'ancoratge fixats mecànicament al suport amb perforació de la placa.

**Plaques rebudes amb morter.** Aquest sistema no serà recomanable en exteriors.

**Separador de plaques.** Podrà ser de clorur de polivinil de gruix mínim 1,50 mm.

**Material de segellat de juntes.** Podrà ser beurada de ciment, etc...

##### Control i acceptació

Es realitzaran les comprovacions corresponents d'identificació i assaig en cada un dels següents capítols: Plaques de pedra, Pel·lícula anòdica sobre alumini destinat a l'arquitectura, Acer i Morters.

Els materials i equips d'origen industrial, haurien de complir les condicions funcionals i de qualitat que es fixen en les corresponents normes i disposicions vigents relatives a fabricació i control industrial. Quan el material o equip arribi a obra amb certificat d'origen industrial que acrediti el compliment d'aquestes condicions, normes o disposicions, la seva recepció es realitzarà comprovant, únicament, les seves característiques aparents.

#### Execució

##### Condicions prèvies

Es verificarà abans de l'execució que el suport està llis. Replanteig dels paraments segons D.T. A cada placa se li hauran practicat les ranures i orificis necessaris per al seu ancoratge al parament de suport. Es realitzarà la subjecció prèvia dels ancoratges al suport per a assegurar la seva resistència. Aquesta subjecció pot ser: amb morter hidràulic (sistema tradicional), cal esperar que el morter prengui i s'endureixi suficientment. No s'usarà escaiola ni guix en cap cas. Es poden emprar acceleradors d'enduriment, amb resines d'ús ràpid. Amb tac d'expansió d'ús immediat.

##### Fases d'execució

Les plaques es col·locaran sustentant-les exclusivament dels ganxos o dispositius preparats per a la seva elevació. La subjecció es confiarà exclusivament als dispositius d'ancoratge previstos i provats abans del subministrament de les plaques. Si es reben els ancoratges amb trauejats de morter, es farà humitejant prèviament la superfície del forat. Els ancoratges es rebran en els orificis practicats en els cantells de les plaques, i en els trauejats oberts en el parament base. En cas de façanes ventilades, els orificis que han de practicar-se en l'aïllament per al muntatge dels ancoratges puntuals s'emplenaran posteriorment amb projectors portàtils del mateix aïllament o retallades del mateix adherits amb coles compatibles. En cas de risc elevat d'incendi de l'aïllament de la cambra per l'acció d'espurnes bufadors de soldadura, etc., es construiran tallafocs en la cambra amb xapes metàl·liques. Les fusteries, baranes i tot element

de subjecció aniran fixats sobre la fàbrica, i mai sobre l'aplatat. Les juntes de dilatació de l'edifici es mantindran a l'aplatat. Es realitzarà un extradosat amb morter de ciment en els sòcols i en les peces de major secció.

**Acabats.** En cas d'aplatats ventilats, es realitzarà un rejuntat amb beurada de ciment. En aplacats amb extradosats de morter no es disposaran les juntes plenes, aquestes es segellaran amb morter plàstic i elàstic de gruix mínim 6 mm.

Control i acceptació

Comprovació exterior, dues cada 200 m<sup>2</sup>. Comprovació interior, 2 cada 4 habitacles o equivalent. Es comprovarà que el suport estigui lliure. Es comprovaran les característiques dels ancoratges (d'acer galvanitzat o inoxidable), el gruix i la distància entre els mateixos. Comprovació de l'aplatat amb regla de 2m i rejuntat, si s'escau.

**Amidament i abonament**

m<sup>2</sup> de superfície amidada segons les especificacions de la DT. Amb deducció de la superfície corresponent a obertures: Obertures ≤ 1,00 m<sup>2</sup>, no es dedueixen; Obertures > 1,00 m<sup>2</sup> i ≤ 2,00 m<sup>2</sup>, deducció del 50%; Obertures > 2,00 m<sup>2</sup>, deducció 100%. Als forats que no es dedueixen, o que es dedueixin parcialment, l'amidament inclou la feina de fer els retorns, com brancals, llindes, etc... En cas de deduir-se el 100% del forat cal amidar també aquests paraments.

5 PINTATS

Revestiment continu amb pintures i vernissos de paraments i elements d'estructura, fusteria, serralleria i instal·lacions, amb preparació prèvia de la superfície, situats tant a l'interior com a l'exterior, que serveixen com element decoratiu o protector.

**Normes d'aplicació**

Codi Tècnic de l'Edificació. CTE-DB SE-A, Documents Bàsics Seguretat Estructural, Acer, Pintat estructures d'acer.

**Components**

Emprimació, pintures, vernissos i additius en obra.

**Característiques tècniques mínimes**

Emprimació. Preparació de la superfície a pintar, podrà ser: emprimació anticorrosiva, emprimació per a galvanitzacions i metalls no ferris, emprimació per a fusta o tapaporus, emprimació segelladora per a guix i ciment, etc...

Pintures i vernissos. Constituiran mà de fons o d'acabat de la superfície a revestir. Mitjà de dissolució, aigua (és el cas de la pintura al tremp, pintura a la calç, pintura al silicat, pintura al ciment, pintura plàstica, etc...); mitjà de dissolució, dissolvent orgànic (és el cas de la pintura a l'oli, pintura a l'esmalt, pintura martelè, laca nitrocel·lulòsica, pintura de vernís per a interiors, pintura de resina vinílica, vernissos, pintures bituminoses, intumescents i ignífugues, etc...). Aglutinants com cues cel·lulòsiques, calç apagada, silicat de sosa, ciment blanc, resines sintètiques, etc...).

**Additius:** Acceleradors d'assecat, matissadors de lluentor, dissolvents, colorants, tints, pigments, etc...

Control i acceptació

Es realitzaran les comprovacions corresponents d'identificació i assaig del següent capítol: Pintura.

Els materials i equips d'origen industrial, hauran de complir les condicions funcionals i de qualitat que es fixen en les corresponents normes i disposicions vigents relatives a fabricació i control industrial. Quan el material o equip arribi a obra amb certificat d'origen industrial que acrediti el compliment d'aquestes condicions, normes o disposicions, la seva recepció es realitzarà comprovant, únicament, les seves característiques aparents.

**Execució**

**Condicions prèvies**

L'aplicació es realitzarà segons les indicacions del fabricant i l'acabat requerit. La superfície d'aplicació estarà anivellada i uniforme. La temperatura ambiental no serà major de 28 °C a l'ombra ni menor de 12 °C durant l'aplicació del revestiment. L'asolellament no incidirà directament sobre el pla d'aplicació. En temps plujós se suspendrà l'aplicació en paraments no protegits. Temps d'assecat especificats pel fabricant. S'evitaran, en les zones properes als paraments en període d'assecat, la manipulació i treball amb elements que desprenguin pols o deixin partícules en suspensió.

Estaran col·locats els marcs de portes i finestres, canalitzacions, instal·lacions, baixants, etc... I es protegiran abans d'iniciar el pintat.

**Superfícies de guix, ciment, ram de paleta i derivats.** S'eliminaran les eflorescències salines i l'alcalinitat amb tractament químic; s'eliminaran les taques superficials produïdes per floridura i es desinfectarà amb fungicides. Les taques d'humitats internes que duguin dissoltes sals de ferro, s'aïllaran amb productes adequats. En cas de pintura ciment, s'humitejarà totalment el suport.

**Superfícies de fusta.** En cas d'estar afectada de fongs o insectes es tractarà amb productes fungicides, es substituiran els nusos mal adherits. Es realitzarà una neteja general de la superfície i es comprovarà el contingut d'humitat. Se segellaran els nusos mitjançant goma laca, assegurant-se que hagi penetrat en els buits dels mateixos i s'escataran les superfícies.

**Superfícies metàl·liques.** Es realitzarà una neteja general de la superfície. Si es tracta de ferro es realitzarà un rascat d'òxids mitjançant raspall metàl·lic, seguit d'una neteja manual acurada de la superfície. S'aplicarà un producte que desgreixi a fons de la superfície.

**Fases d'execució**

**Pintura al tremp.** S'aplicarà una mà de fons amb tremp diluït, fins a la impregnació dels porus del maó, guix o ciment i una mà d'acabat. **Pintura a la calç.** S'aplicarà una mà de fons amb pintura a la calç diluïda, fins a la impregnació dels porus del maó o ciment i dues mans d'acabat.

**Pintura al silicat.** S'aplicarà una mà de fons i altra d'acabat.

**Pintura al ciment.** Dues capes espaiades en mes de 24 hores.

**Pintura plàstica, acrílica, vinílica.** Si és sobre maó, guix o ciment, s'aplicarà una mà d'emprimació selladora i dues mans d'acabat; si és sobre fusta, s'aplicarà una mà d'emprimació tapaporus, posterior escatat i dues mans d'acabat.

**Pintura a l'oli.** S'aplicarà una mà d'emprimació amb brotxa i altra d'acabat, espaiant-les un temps entre 24 i 48 hores.

**Pintura a l'esmalt.** Prèvia emprimació del suport s'aplicarà una mà de fons amb la mateixa pintura diluïda en cas que el suport sigui guix, ciment o fusta, o dues mans d'acabat en cas de superfícies metàl·liques.

**Pintura martelè.** S'aplicarà una mà d'emprimació anticorrosiva i una mà d'acabat a pistola.

**Laca nitrocel·lulòsica.** En cas que el suport sigui fusta, s'aplicarà una mà d'emprimació no grassa i en cas de superfícies metàl·liques, una mà d'emprimació antioxidant; a continuació, s'aplicaran dues mans d'acabat a pistola.

**Vernís hidròfug de silicona.** Una vegada net el suport, s'aplicarà el nombre de mans.

**Vernís gras o sintètic.** Es donarà una mà de fons amb vernís diluït i després d'un escatat fi del suport, s'aplicaran dues mans d'acabat.

Control i acceptació

Comprovació exterior, una cada 300 m<sup>2</sup>. Comprovació interior, una cada 4 habitacles o equivalent. **Fusta:** humitat, segons exposició (exterior o interior) i nusos. **Maó, guix o ciment:** humitat inferior al 7 % i absència de pols, taques o eflorescències. **Ferro i acer:** neteja de brutícia i òxid. **Galvanització i materials no ferris:** neteja de brutícia i desgreixat de la superfície. **Preparació del suport:** emprimació selladora, anticorrosiva, etc... **Pintat:** nombre de mans. Aspecte i color, escrotonament, falta d'uniformitat, etc...

**Amidament i abonament**



m<sup>2</sup> de superfície de revestiment continu amb pintura o vernís, fins i tot preparació del suport i de la pintura, mà de fons i mà/s d'acabat totalment acabat, i neteja final.

## 6 ESTUCATS I ESGRAFIATS

**Estucats.** És un revestiment d'estuc, material que, tradicionalment s'obtenia de barrejar calç, pols de marbre i aigua, i s'aplicava sobre un arrebossat, sobre superfícies interiors i exteriors o s'utilitzava en el emmotllurat de decoracions arquitectòniques. Actualment hi ha estucos que s'aconsegueixen a partir d'aglomerants sintètics. S'han considerat dos tipus d'estucats: *Estucat en calent*, té un acabat brillant aconseguit brunyint la superfície amb sabó i amb una planxa calenta. *Estucat en fred*, té un acabat que imita la pedra. Les característiques i condicions de posada a l'obra són similars als arrebossats.

**Esgrafiats.** És un revestiment decoratiu d'una superfície, consistent en aplicar, sobre un fons, una sèrie de capes d'estuc de diferents colors, que es fan saltar seguint un dibuix prèviament estergit sobre l'última capa, de tal manera que vagin apareixent superfícies de diferents colors, segons la profunditat dels solcs. Les característiques i condicions de posada a l'obra són similars als arrebossats.

### Components

Morter de ciment, granulat, calç, sorra de marbre, pasta de guix amb cola, morter monocapa i pasta vinílica.

### Execució

#### Condicions prèvies

El revestiment ha de ser uniforme, no hi ha d'haver fissures, bosses, escrostonaments o d'altres defectes. Ha de tenir un color i una textura uniformes, no s'hi han de notar les aplicacions realitzades en fases diferents. Ha de quedar ben adherit al suport i ha de formar una superfície plana amb angles vius. S'han de respectar els junts estructurals. S'han de deixar els junts de treball fixats per la D.F. En l'acabat pintat, la pintura ha de quedar ben adherida al suport. S'han d'aturar els treballs si es donen les condicions següents: l'humitat relativa de l'aire sigui superior al 60% a l'exterior, la velocitat del vent sigui superior a 50 km/h o plogui. Per a estuc de calç i sorra de marbre, de resines sintètiques i granulats seleccionats, de morter de ciment i additius amb granulats seleccionats o de pasta vinílica, la temperatura ha d'estar dins dels límits de 5°C i 35°C; per a estuc de pasta de guix amb cola, de morter de ciment blanc i sorra de marbre o monocapa: temperatura a d'estar dins dels límits de 5°C i 30°C. Si un cop realitzats els treballs es donen aquestes condicions, s'ha de revisar els treballs fets 24 h abans refer les parts afectades.

Per l'aplicació de l'estuc de resines sintètiques; a l'hivern ha de fer un mes que s'ha acabat, com a mínim, i a l'estiu, 15 dies. Si la superfície d'aplicació no està arrebossada ni estucada, ha de ser neta, no ha de tenir pols, greixos desencofrants, restes de guix ni eflorescències.

#### Fases d'execució

*Neteja i preparació de la superfície a revestir.*

*Replanteig de junts horitzontals i verticals.* En el cas d'estuc amb especejat en carreus: si el suport no és homogeni, els junts entre materials diferents s'han de reforçar amb tires de malla de fibra de vidre plastificada cavalcant 20 cm sobre els junts dels materials.

*Estesa o projectat de les pastes.* El morter de calç s'ha d'estendre sobre paraments arrebossats mixtos de calç i ciment, amb proporció baixa de ciment. Si el suport és un arrebossat, ha d'estar sec i ha de tenir la superfície remolinada. Si el suport és un enguixat, ha d'estar sec, ha de tenir una superfície raspada o rugosa i no s'ha d'admetre lliscat. L'estuc de pasta vinílica i la seva emprimació acrílica no s'han d'aplicar fins passades 24 h de l'aplicació de l'adhesiu de la base.

*Acabat de la superfície.* Repàs i neteja final.

*Estucat projectat sobre paraments enguixats o arrebossats.* Les superfícies d'aplicació han de ser netes, no han de tenir pols, greixos, taques, fissures, parts engrunades ni d'altres imperfeccions. El suport ha d'estar sec i ha de tenir una superfície rugosa. S'han de corregir i eliminar els possibles defectes del suport amb massilla, segons les instruccions del fabricant. S'han de neutralitzar els àlcalis, les eflorescències i les floridures. *Estuc de calç o de morter de ciment i additius.* S'han d'humitejar els suports sobreescalfats per l'acció del sol. *Estuc de calç i sorra de marbre.* Es pot afegir a l'estuc, amb l'autorització de la D.F. una petita proporció de ciment blanc o de colorants, si ho exigeix l'acabat. Si l'acabat es lliscat, l'estuc s'ha d'estendre en dues capes més a la del lliscat. Aquesta última, s'ha de fer amb pasta de calç i poca sorra de marbre. L'acabat s'ha de fer passant la brotxa i amb una esquitxada final. Si l'acabat es planxat en calent, després de la capa del lliscat cal afegir la tinta (calç, sabó o d'altres additius per a millorar l'acabat) i finalment s'ha d'aplicar el ferro en calent. *Estucat pintat.* La pintura d'acabat s'ha d'aplicar quan l'estucat és sec. S'ha d'evitar la pols durant el temps d'assecatge de les capes.

*Toleràncies d'execució.* Planor de calç i sorra de marbre  $\pm 2$ , morter monocapa  $\pm 5$ , pasta de guix amb cola i morter de ciment blanc i sorra de marbre  $\pm 1$  mm/m. *Estucat de calç i sorra de marbre.* Gruix: - 2 mm, + 4 mm. *Estucat de pasta vinílica.* La unitat d'obra inclou la capa d'emprimació acrílica.

#### Amidament i abonament

m<sup>2</sup> de superfície executada realment, amidada segons les especificacions de la DT. Deducció de la superfície corresponent a obertures: Obertures  $\leq 1$  m<sup>2</sup>, 0%; Obertures entre 1 i 2 m<sup>2</sup>, 50%; Obertures  $> 2$  m<sup>2</sup>, 100%. Als forats que no es dedueixin, o que es dedueixin parcialment, l'amidament inclou la feina dels retorns (brancals, llindes, etc...). En cas de deduir-se el 100% del forat, cal amidar també aquests paraments.

## SISTEMA CONDICIONAMENT AMBIENTAL I INSTAL·LACIONS SUBSISTEMA CONTROL AMBIENTAL

### 1 CALEFACCIÓ

És la instal·lació que es fa servir per modificar la temperatura interior d'un edifici amb la finalitat d'aconseguir el confort desitjat.

#### Normes d'aplicació

R I T E. Reglamento de Instalaciones Térmicas en los edificios. RD 1027/2007 (BOE 29.08.2007).

Instalaciones de Climatización: Radiación. NTE-ICR/1975.

UNE. correspondiente a las indicaciones particulares de los tubos según material empleado y elementos de la instalación.

Reglamento de Aparatos a Presión. RD 1244/1979.

Reglamento Electrónico de Baja Tensión, REBT 2002. RD 842/2002.

Eficiencia energética de los edificios. Directiva 2002/91/CE.

Requisitos mínimos de rendimiento de las calderas. RD 275/1995. Aparatos a gas. RD 1428/1992.

Aplicación de la directiva relativa a los equipos de presión. Directiva 97/23/CE.

Condiciones higienicosanitarias para la prevención y el control de la legionelosis. D 152/2002.

Criterios higiénico-sanitarios para la prevención y control de la legionelosis. RD 909/2002/2003.

Especificaciones técnicas de chimeneas modulares metálicas y su homologación. RD 2532/1985.

Normas técnicas de radiadores convectoros de calefacción por fluidos y su homologación. RD 3089/1982.

Rendimiento para las calderas nuevas de agua caliente alimentadas por combustibles líquidos o gaseoso. RD 275/1995, 92/42/CEE.

Procediment bàsic per la certificació d'eficiència energètica d'edificis. RD 47/2007 (BOE 31.01.2007). Correcció d'Errades del Reial Decret 47/2007, de 19 de gener, pel qual s'aprova el Procediment bàsic pel Procediment bàsic per la certificació d'eficiència d'edificis de nova construcció.

Codi Tècnic de l'Edificació. RD 314/2006. DB-HR, Protecció enfront del soroll.

UNE

UNE-EN ISO 140-4: Medición in situ del aislamiento acústico al ruido aéreo entre locales.

UNE-EN ISO 140-5: Medición in situ del aislamiento acústico al ruido aéreo de elementos de fachadas y de fachadas.

UNE-EN ISO 140-7: Medición del aislamiento acústico en los edificios y de los elementos de construcción. Parte 7: Medición in situ del aislamiento acústico de suelos al ruido de impactos

UNE-EN ISO 717: Evaluación del aislamiento acústico en los edificios y los elementos de construcción

UNE-EN ISO 717-1: Aislamiento a ruido aéreo. Para el cálculo del valor global de aislamiento y los términos de adaptación al espectro.

UNE-EN ISO 717-2: Aislamiento al ruido de impactos. Para el cálculo del valor global de aislamiento y los términos de adaptación al espectro.

## 1.1 Generació

Es defineix com els elements que generen aigua calenta o aire calent per a la instal·lació de calefacció.

### Components

Els sistemes possibles són els següents:

Per aigua:

**Caldera domèstica.** Pot tenir una carcassa per a integrar-se com un aparell més a la cuina. Poden ser estanques o atmosfèriques.

**Caldera multicelular.** Té cossos i cremadors separats. Permet diferenciar les etapes d'escalfament i ajustar-les a la demanda.

**Caldera amb recuperació de calor.** Aprofiten al màxim la calor del circuit de fums.

**Calderes elèctriques.** Escalfen l'aigua amb l'ús de resistències. Normalment porten una massa acumuladora d'energia produïda en moments de menor cost de l'electricitat (tarifa nocturna).

**Dipòsits d'acumulació:** Es disposarà d'un dipòsit d'acumulació que manté la temperatura del circuit per tal d'evitar que la caldera s'engegui. Han d'estar ben aïllats.

Per aire:

**Equip convector.** L'aire incrementa la seva temperatura al passar per un bescanviador de calor, que s'obté de la combustió. Conté un ventilador intern que impulsa l'aire per la part superior.

Característiques tècniques mínimes.

Les necessàries per al correcte funcionament dels components de la instal·lació.

Control i acceptació

Caldera: Dimensions i potència.

### Execució

**Calderes:** Un cop situada ha de quedar connectada als diferents serveis, de manera que els tubs respectius no produeixin esforços a la connexió de la caldera. Si l'electrovàlvula d'entrada de combustible no té cap sistema manual auxiliar d'interrupció, cal incorporar una vàlvula manual d'interrupció a la línia d'arribada de combustible, a prop de la seva connexió a la caldera. Al voltant de la caldera cal deixar uns espais lliures per a facilitar els futurs treballs de manteniment i neteja. Toleràncies d'instal·lació: posició:  $\pm 20$  mm, aplomat:  $\leq 5\%$ .

**Equip convector:** Cal que tingui la connexió exterior de ventosa que garanteix l'aspiració d'aire i l'extracció dels gasos cremats. Aniran sempre col·locats en parets que donin a l'exterior. S'observaran detingudament les condicions de ventilació per que s'acompleixin les condicions de seguretat del local.

**Dipòsits d'acumulació:** És l'element on s'emmagatzema l'aigua calenta. Abans de la seva instal·lació cal replantejar la seva ubicació. Un cop instal·lat ha de quedar separat dels paraments el suficient per tal de que es pugui manipular. Ha de quedar recolzat sobre el suport amb suports intermedis per a la seva fixació. L'alçària de muntatge de l'element ha de ser la reflectida en el projecte o, en el seu defecte, la indicada per la D.F. S'ha de garantir l'estanquitat de les connexions amb els tubs d'alimentació, han de ser roscades i amb el junt de material elàstic.

Control i acceptació

Muntatge de canonada i passatubs segons especificacions.

Característiques i muntatge de: conductes d'evacuació de fums, calderes, terminals i termòstats.

Proves parcials d'estanquitat de zones ocultes. La pressió de prova no ha de variar, almenys, en 4 hores. Prova final d'estanquitat (caldera connexionada i connectada a la xarxa de fontaneria). La pressió de prova no ha de variar, almenys, en 4 hores.

### Verificacions

La seva instal·lació no ha d'alterar les característiques de l'element. Les connexions enroscades o embriades han d'anar segellades amb cinta o junt d'estanquitat, respectivament. Un cop connectat el motor elèctric, cal fer una prova del sentit de gir. Cal comprovar la idoneïtat de la tensió elèctrica disponible d'acord amb la del cremador.

### Amidament i abonament

ut de caldera, d'equip convector i dipòsit.

### 1.2 Transport

És el conjunt d'elements del sistema de transport de l'aigua calenta que es distribueix cap als emissors.

Per aigua:

**Monotubular.** Cabal, diàmetre de tub i velocitat són constants. La temperatura és variable. La distribució es realitza amb un anell que comunica els diferents emissors.

**Bitubular.** Temperatura i velocitat constants. El cabal i diàmetres variables. La distribució es realitza amb un tub d'anada i un tub de tornada, el retorn és directe.

**Bitubular amb retorn invertit.** Temperatura i velocitat constants. El cabal i diàmetres variables. La distribució es realitza amb un tub d'anada i un tub de tornada, el retorn és invertit. Per circuits llargs i separació considerable dels emissors.

**Terra radiant.** Cabal, diàmetre de tub i velocitat són constants. La temperatura és variable. La distribució es realitza sota paviment o en altres paraments.

#### Components

**Tubs:** Poden ser d'acer negre o coure, i de polietilè reticulat en pas per sota paviment o per cambres.

**Aïllaments:** Es col·locarà aïllament en tramades molt llargues fins als emissors.

**Circuladores:** Per garantir la correcta circulació de l'aigua fins a tots els emissors.

**Dipòsits d'expansió:** Controla els canvis de volum que hi pot haver a l'interior del circuit.

**Purgadors:** Són mecanismes situats a diferents punts del circuit per lliurar l'aire interior. Poden anar muntats als emissors o als tubs en punts alts de la instal·lació.

**Regulació i control:** Conjunt d'elements que regulen i controlen el correcte funcionament de la instal·lació. Pot haver-hi: sondes de temperatura, claus de regulació, centraletes de programació, elements de dilatació i seguretat.

Característiques tècniques mínimes.

Les necessàries per al seu correcte funcionament.

#### Control i acceptació

La descàrrega i manipulació dels elements s'ha de fer de manera que no rebin cops. Per a fer la unió dels tubs no s'han de forçar ni deformar els extrems. La unió entre els tubs i altres elements d'obra s'ha de fer garantint la no transmissió de càrregues, la impermeabilitat i l'adherència amb les parets.

#### Execució

##### Condicions prèvies

En general l'execució de la instal·lació interior es realitzarà de manera que s'aconsegueixin els objectius previstos en el projecte sense malmetre ni deteriorar la resta de l'edifici, conservant les característiques de l'aigua de subministrament respecte a la seva potabilitat, evitant sorolls molestos, procurant les condicions necessàries per a la llarga durabilitat de la instal·lació així com les millors condicions pel seu manteniment i conservació.

Abans de començar els treballs de muntatge, es farà un replanteig previ que ha de ser aprovat per la D.F. Tots els elements s'han d'inspeccionar abans de la seva col·locació. Han d'estar en perfecte estat i no haver rebut cops en el seu transport.

La seva instal·lació no ha d'alterar les característiques dels elements.

**Tubs:** Poden anar encastats, superficials o sota paviment.

Els tubs han de ser accessibles. Les canonades s'han d'estendre perpendicularment o paral·lelament respecte a l'estructura de l'edifici. Les horitzontals han de passar preferentment a prop del paviment o del sostre. En els trams encastats caldrà protegir els tubs contra l'oxidació i especialment evitar el contacte directe amb el guix o altres productes que deteriorin el ferro o el coure. La separació entre els tubs o entre aquests i els paraments ha de ser  $\geq 30$  mm. Aquesta separació ha d'augmentar convenientment si han d'anar aïllats. Els dispositius de suport han d'estar situats de tal manera que garanteixin l'estabilitat i l'alineació del tub. Sobre envans, els suports s'han de fixar amb tacs i visos, i a les parets, s'han d'encastar. Entre l'abraçadora del suport i el tub s'ha d'interposar una anella elàstica. No s'ha de soldar el suport al tub. La canonada no pot travessar xemeneies ni conductes. La canonada que, en règim de treball, s'escalfi, s'ha de separar de les veïnes  $\geq 250$  mm. El pas a través d'elements estructurals s'ha de fer amb passamurs i l'espai que quedi s'ha d'omplir amb material elàstic. Els passamurs han de sobresortir  $\geq 3$  mm del parament. Dins del passamurs no hi pot quedar cap accessori. Les unions, canvis de direcció i sortides es podran fer amb accessoris soldats o roscats, assegurant l'estanquitat fent servir estopes, pastes i cintes estanques. Cal preveure elements de lliure dilatació als tubs, intercalant lira de dilatació o maneguets elàstics. Han de tenir lliure moviment en els suports, sota paviment o encastats aniran sota una beina de protecció.

**Terra radiant:** Cada circuit ha de quedar regulat per un únic joc de vàlvules. Ha de quedar correctament regulat en la impulsió i en el retorn, de manera que les seves condicions de funcionament (cabal, pressió i temperatura) siguin les especificades al projecte. Les connexions hidràuliques han de ser estanques a la pressió de prova. Les connexions han d'estar fetes amb els materials i accessoris subministrats pel mateix fabricant, o els expressament autoritzats per aquest. Tots els elements de maniobra, control i connexió han de quedar visibles i accessibles per al seu manteniment. No s'han de transmetre esforços entre el col·lector i la resta d'elements que formen la instal·lació. Ha d'estar feta la prova d'instal·lació. Han de tenir lliure moviment en els suports, sota paviment o encastats aniran sota una beina de protecció.

**Aïllaments:** L'aïllament ha d'estar col·locat de manera que no interfereixi amb els òrgans de comandament de les vàlvules i d'altres accessoris de la instal·lació. Poden ser d'escumes elastomèriques, llana de vidre o llana de roca.

**Circuladores:** Ha d'estar connectada a la xarxa a què ha de donar servei, i el motor a la línia d'alimentació elèctrica. Les canonades no han de transmetre cap tipus d'esforç a la bomba. Les unions han de ser completament estanques.

**Dipòsits d'expansió:** Ha de quedar col·locat en el circuit de retorn. El dipòsit ha de quedar anivellat i aplomat. Cal que quedi suficientment separat dels paraments que l'envolten. Ha de quedar instal·lat en una posició tal que en ús no es puguin crear bosses d'aire al conducte.

**Purgadors:** S'ha d'instal·lar el circuit d'anada, 1,5 m per sobre de l'última derivació. Si el tub és d'acer, el junt d'estanquitat s'ha de fer amb mini i estopa, pastes o cinta. Si el tub és de coure, es disposarà una peça especial de llautó roscada al purgador i soldada per capilaritat al tub de coure. El seu eix principal ha de ser vertical.

**Regulació i control:** La seva execució serà la corresponent a les especificacions tècniques del fabricant i industrial.

#### Control i acceptació

Muntatge i connexions entre tubs i elements, soldadures, segellats, passatubs, ancoratges i distàncies entre suports. Col·locació i direcció dels elements. Diàmetres de tubs i elements. Distància mín. d'encreuament amb altres instal·lacions.

#### Verificacions

Proves de servei als tubs: cal fer prova hidrostàtica a la xarxa de tubs. Proves parcials d'estanquitat de zones ocultes. La pressió de prova no ha de variar, almenys, en 4 hores. Prova final d'estanquitat (caldera connexionada i connectada a la xarxa de fontaneria). La pressió de prova no ha de variar, almenys, en 4 hores. Prova d'estanquitat, de lliures dilatacions, eficiència tèrmica i funcionament. Totes les unions enroscades s'han de preparar amb estopa, pastes o cintes d'estanquitat. L'enroscada, en el seu cas, s'ha de fer sense forçar ni malmetre la rosca. Ha d'estar feta la prova d'instal·lació.

#### Verificacions

Proves de servei als tubs: cal fer prova hidrostàtica a la xarxa de tubs. Prova d'estanquitat, de lliures dilatacions, eficiència tèrmica i funcionament. Totes les unions enroscades s'han de preparar amb estopa, pastes o cintes d'estanquitat. L'enroscada, en el seu cas, s'ha de fer sense forçar ni malmetre la rosca. Ha d'estar feta la prova d'instal·lació.

#### Amidament i abonament

ml de tub i d'aïllament, inclosa part proporcional de retalls i els empalmaments que s'hagin de realitzar, juntes i complements, completament instal·lat i comprovat.

ut de la resta d'elements que formen la instal·lació.

### 1.3 Emissors

Es defineix com a emissor l'element últim de la instal·lació que ens emet calor per radiació i convecció. La quantitat de calor depèn del model, marca i mida de l'emissor.

#### Tipus

**De columnes:** són els més comuns. Els elements poden modificar la seva geometria per tal de millorar l'efecte convectiu entre els elements. Poden ser de ferro fos, xapa d'acer o alumini.

**De barres:** són del tipus tovalloler. Es poden fer diferents formes geomètriques.

**Plafons estrets i plans:** Són de xapa d'acer i es poden col·locar verticals o horitzontals.

Alguns d'ells poden tenir greques convectores per tal de millorar el comportament convector dels emissors.

**Aeroescalfadors:** Ventilador coaxial amb una bateria de bescanvi i unes lames per orientar la sortida de l'aire.

Característiques tècniques mínimes.

Les necessàries per al seu correcte funcionament.

Control i acceptació

La descàrrega i manipulació dels elements s'ha de fer de manera que no rebin cops. Per a fer la unió dels tubs no s'han de forçar ni deformar els extrems. La unió entre els tubs i altres elements d'obra s'ha de fer garantint la no transmissió de càrregues, la impermeabilitat i l'adherència amb les parets.

#### Execució

**Emissors de columnes, de barres i plafons:** Els suports han de quedar fixats sòlidament al parament. El radiador ha d'estar penjat amb el número de suports previstos, i pels punts previstos. El muntatge ha d'estar fet segons la D.T. del fabricant i dels reglaments vigents. Cal que quedi suficientment separat dels paraments que l'envolten, de manera que es puguin instal·lar i manipular fàcilment els accessoris necessaris per al seu funcionament. Tots els materials que intervenen en la instal·lació han de ser compatibles entre si. El radiador ha de quedar sensiblement horitzontal, recolzat sobre els suports. Toleràncies d'instal·lació: posició:  $\pm 20$  mm, aplomat (posició vertical):  $\pm 3$  mm, (posició horitzontal):  $\pm 3$  mm. S'ha de seguir la seqüència de muntatge proposada pel fabricant. No es retiraran les proteccions de les boques de connexió durant la col·locació del radiador. Un cop instal·lat l'equip, es procedirà a la retirada de l'obra de tots els materials sobrants com ara embalatges, retalls de tubs, etc.

Característiques tècniques mínimes.

Tots els elements s'han d'inspeccionar abans de la seva col·locació. S'ha de comprovar que les característiques tècniques de l'aparell corresponen a les especificades al projecte.

Control i acceptació

La descàrrega i manipulació dels elements s'ha de fer de forma que no rebin cops.

**Aeroescalfadors:** Ha de quedar col·locat penjant dels suports previstos. No ha d'estar mai penjat dels conductes de la xarxa. Les connexions amb les canonades d'aigua han de ser roscades. Les connexions, tant de l'aigua com la connexió elèctrica, s'han de poder fer amb facilitat un cop situat l'aeroescalfador en el seu lloc de treball. La distància mínima entre un aeroescalfador i matèries combustibles ha de ser 0,5 m si la potència del motor és superior o igual a 1 kW, i d'1 m si la potència nominal del motor és superior a 1 kW. L'aeroescalfador ha de quedar instal·lat en condicions de funcionament.

Condicions prèvies

Comprovar si la tensió del motor correspon a la disponible.

Control i acceptació

Les unions roscades s'han de preparar amb estopa, pasta o cintes d'estanquitat. L'enroscada, en el seu cas, s'ha de fer sense forçar ni malmetre la rosca. Ha d'estar feta la prova d'instal·lació. Tota superfície calefactora accessible per l'usuari ha d'estar protegida si la seva temperatura exterior és superior a 90°C.

#### Verificacions

Proves de servei als tubs: cal fer prova hidrostàtica a la xarxa de tubs. Proves parcials d'estanquitat de zones ocultes. La pressió de prova no ha de variar, al menys, en 4 hores. Prova d'estanquitat, de lliures dilatacions, eficiència tèrmica i funcionament. Totes les unions enroscades s'han de preparar amb estopa, pastes o cintes d'estanquitat. L'enroscada, en el seu cas, s'ha de fer sense forçar ni malmetre la rosca. Ha d'estar feta la prova d'instal·lació.

#### Amidament i abonament

ut dels aeroterms i dels emissors.

## 2 CLIMATITZACIÓ

És la instal·lació que es fa servir per a condicionar l'interior d'un edifici: modificant la temperatura, el contingut d'humitat, el moviment i la puresa de l'aire amb la finalitat d'aconseguir el confort desitjat.

Els sistemes possibles són els següents:

Pel sistema de refrigeració: Condensats per aire o per aigua.

Per la seva construcció: Partits o compactes.

Per la forma d'impulsar l'aire: directa o amb conductes.

Per la seva disposició: Verticals o horitzontals.

Pel seu tamany: Petits : portàtils, de mur o finestra.

Mitjans: consoles, murals.

Grans: Armaris, de sostre, de coberta o partits múltiples (multi-split).

#### Normes d'aplicació

Codi Tècnic de l'Edificació. RD 314/2006. DB-HR, Protecció enfront del soroll.

UNE

UNE-EN ISO 140-4: Medición in situ del aislamiento acústico al ruido aéreo entre locales.

UNE-EN ISO 140-5: Medición in situ del aislamiento acústico al ruido aéreo de elementos de fachadas y de fachadas.

UNE-EN ISO 140-7: Medición del aislamiento acústico en los edificios y de los elementos de construcción. Parte 7: Medición in situ del aislamiento acústico de suelos al ruido de impactos

UNE-EN ISO 717: Evaluación del aislamiento acústico en los edificios y los elementos de construcción

UNE-EN ISO 717-1: Aislamiento a ruido aéreo. Para el cálculo del valor global de aislamiento y los términos de adaptación al espectro.

**UNE-EN ISO 717-2: Aislamiento al ruido de impactos. Para el cálculo del valor global de aislamiento y los términos de adaptación al espectro.**

UNE, corresponents a les condicions particulars dels tubs segons material emprat i elements de la instal·lació.

**UNE 100171:1989 IN Climatización. Aislamiento térmico. Materiales y colocación, UNE 100171:1992 ERR Climatización. Aislamiento térmico. Materiales y colocación, UNE 100172:1989 Climatización. Revestimiento termoacústico interior de conductos, UNE-EN 60335-1:1997 Seguridad en los aparatos electrodomésticos y análogos. Parte 1: Requisitos generales.**

R I T E. Reglamento de Instalaciones Térmicas en los edificios. RD 1027/2007 (BOE 29.08.2007).

Procediment bàsic per la certificació d'eficiència energètica d'edificis. RD 47/2007 (BOE 31.01.2007).

Correcció d'Errades del Reial Decret 47/2007, de 19 de gener, pel qual s'aprova el Procediment bàsic pel Procediment bàsic per la certificació d'eficiència d'edificis de nova construcció.

**Emissors de sostre, consola, mural, climatitzadora:**

Reglamento de Seguridad para Plantas e Instalaciones Frigoríficas. RD 3099/1977.

Reglamento de Aparatos a Presión. RD 1244/1979.

Reglamento Electrotécnico de Baja Tensión, REBT 2002. RD 842/2002.

R I T E. Reglamento de Instalaciones Térmicas en los edificios. RD 1027/2007 (BOE 29.08.2007).

UNE. **UNE-EN 378-1:1996 Sistemas de refrigeración y bombas de calor. Requisitos de seguridad y medioambientales. Parte 1: Requisitos básicos, UNE-EN 60335-1:1997 Seguridad en los aparatos electrodomésticos y análogos. Parte 1: Requisitos generales, UNE-EN 60335-2-40:1999 Seguridad de los aparatos electrodomésticos y análogos. Parte 2: Requisitos particulares para las bombas de calor eléctricas, los acondicionadores de aire y los deshumidificadores.**

**Conductes:**

R I T E. Reglamento de Instalaciones Térmicas en los edificios. RD 1027/2007 (BOE 29.08.2007).

UNE. **UNE 100101:1984 Conductos para transporte de aire. Dimensiones y tolerancias.**

**Conductes metàl·lics:**

UNE. **UNE 100102:1988 Conductos de chapa metálica. Espesores. Uniones. Refuerzos, UNE 100103:1984 Conductos de chapa metálica. Soportes, UNE 100104:1988 Climatización. Conductos de chapa metálica. Pruebas de recepción.**

**Conductes de fibra mineral o poliisocianurat:**

UNE. **UNE 100105:1984 Conductos de fibra de vidrio para transporte de aire.**

Reglamento de seguridad para plantas e instalaciones frigoríficas. Real Decreto 3099/1977.

Instrucciones complementarias MI-IF con arreglo a lo dispuesto en el reglamentos de seguridad para plantas e instalaciones frigoríficas. **B.O.E.29; 03.02.78.**

Especificaciones de las exigencias técnicas que deben cumplir los sistemas solares para agua caliente y climatización. **B.O.E.99; 25.04.81.**

**Reixes i difusors:**

R I T E. Reglamento de Instalaciones Térmicas en los edificios. RD 1027/2007 (BOE 29.08.2007).

2.1 Generació

Són els elements que generen aigua o aire climatitzat per a la instal·lació.

**Bomba de calor:** Es pot utilitzar com a màquina refrigeradora o calefactora. La seva font energètica pot ser l'electricitat. A l'hivern el sistema pot estar connectat a una caldera generadora d'un circuit d'aigua calenta que dóna suport a la bomba de calor o que n'anul·la el seu funcionament a l'hivern.

**Refrigeradora:** S'utilitza només com a màquina refredadora a l'estiu; la seva font energètica pot ser l'electricitat.

**De coberta (roof-top):** Es col·loca a coberta i a més de generadora és emissora directa de l'aire climatitzat al local.

Característiques tècniques mínimes.

Les necessàries pel seu correcte funcionament.

Control i acceptació

**Bomba de calor:** Dimensions i potència.

**Refrigeradora:** Dimensions i potència.

**De coberta (roof-top):** Dimensions i potència.

**Execució**

**Bomba de calor, refrigeradora i de coberta.**

Ha de quedar fixada sòlidament a l'estructura de suport pels punts previstos a la documentació tècnica del fabricant i amb el sistema de fixació disposat pel fabricant. No s'han de transmetre vibracions ni sorolls a l'estructura de suport. Tots els materials que intervenen a la instal·lació han de ser compatibles entre si. Les parts mòbils de l'aparell, s'han de poder moure lliurement sense entrar en contacte amb elements de l'obra, el conducte o la pròpia instal·lació. Ha d'estar connectat a la xarxa d'alimentació elèctrica, la de protecció elèctrica, i la de control, amb cables de les seccions i tipus indicats a les instruccions tècniques del fabricant i que compleixin les especificacions fixades a les seves partides d'obra. La prova de servei ha d'estar feta. El muntatge s'ha de fer seguint les instruccions de la documentació tècnica del fabricant. S'ha de seguir la seqüència de muntatge proposada pel fabricant. Un cop instal·lat l'equip, es procedirà a la retirada de l'obra de tots els materials sobrants com ara embalatges, retalls de tubs, etc. La seva instal·lació no ha d'alterar les característiques de l'element. Les connexions de la instal·lació frigorífica i les connexions de desguàs han de ser estanques. Han d'anar segellades amb el sistema d'estanquitat aprovat pel fabricant. Abans d'efectuar les unions, es repassaran i netejaran els extrems dels tubs per eliminar les rebabes que hi puguin haver. Els extrems de les canonades han d'estar preparats d'acord amb el sistema de connexió que s'hagi de fer. Entre les dues parts de les unions s'ha d'interposar el material necessari per a la obtenció d'una estanquitat perfecta i duradora, a la temperatura i pressió de servei.

Control i acceptació

Replanteig i ubicació de màquines. Prova de desguàs de climatitzadores i fan-coils. Connexió a quadres elèctrics. Proves de funcionament elèctric, hidràulic i d'aigua.

**Verificacions**

Característiques de màquines climatitzadores, fan-coils i refredadores. L'estanquitat de les unions s'ha de realitzar mitjançant els junts adequats. Posta en marxa de la instal·lació.

**Amidament i abonament**

ut de la bomba de calor i refrigeradora.

2.2 Transport

Conjunt d'elements del sistema de transport del fluid refrigerant o portador de calor des de l'aparell generador fins a l'aparell emissor.

## Components

**Tubs:** Poden ser de coure llisos i secció circular i de polietilè reticulat.

**Aïllaments:** Es col·locarà aïllament en tramades molt llargues fins als emissors amb protecció exterior de xapa si va per l'exterior.

**Circuladores:** Per garantir la correcta circulació del fluid fins a tots els emissors.

**Regulació i control:** Conjunt d'elements que regulen i controlen el correcte funcionament de la instal·lació. Poden haver-hi: sondes de temperatura, claus de regulació, centraletes de programació, elements de dilatació i seguretat.

Característiques tècniques mínimes.

Les necessàries pel seu correcte funcionament.

### Control i acceptació

La descàrrega i manipulació dels elements s'ha de fer de forma que no rebin cops. Per a fer la unió dels tubs no s'han de forçar ni deformar els extrems. La unió entre els tubs i altres elements d'obra s'ha de fer garantint la no transmissió de càrregues, la impermeabilitat i l'adherència amb les parets. La seva instal·lació no ha d'alterar les característiques dels elements.

## Execució

### Condicions prèvies

En general l'execució de la instal·lació interior es realitzarà de manera que s'aconsegueixin els objectius previstos en el projecte sense malmetre ni deteriorar la resta de l'edifici, conservant les característiques de l'aigua de subministrament respecte a la seva potabilitat, evitant sorolls molestos, procurant les condicions necessàries per a la llarga durabilitat de la instal·lació així com les millors condicions pel seu manteniment i conservació. Abans de començar els treballs de muntatge, es farà un replanteig previ que ha de ser aprovat per la D.F. **Tubs:** Poden anar superficials o col·locats en safata o espai específic per aquest ús. Els tubs han de ser accessibles. Les canonades s'han d'estendre perpendicularment o paral·lelament respecte a l'estructura de l'edifici. Les horitzontals han de passar preferentment a prop del paviment o del sostre. En els trams encastats caldrà protegir els tubs contra l'oxidació i especialment evitar el contacte directe amb el guix o altres productes que deteriorin el ferro o el coure. La separació entre els tubs o entre aquests i els paraments ha de ser  $\geq 30$  mm. Aquesta separació ha d'augmentar convenientment si han d'anar aïllats. Els dispositius de suport han d'estar situats de tal manera que garanteixin l'estabilitat i l'alineació del tub. Sobre envans, els suports s'han de fixar amb tacs i visos, i a les parets, s'han d'encastar. Entre l'abraçadora del suport i el tub s'ha d'interposar una anella elàstica. No s'ha de soldar el suport al tub. La canonada no pot travessar xemeneies ni conductes. La canonada que, en règim de treball, s'escalfi, s'ha de separar de les veïnes  $\geq 250$  mm. El pas a través d'elements estructurals s'ha de fer amb passamurs i l'espai que quedi s'ha d'omplir amb material elàstic. Els passamurs han de sobresortir  $\geq 3$  mm del parament. Dins del passamurs no hi pot quedar cap accessori. Les unions, canvis de direcció i sortides es podran fer amb accessoris soldats o roscats, assegurant l'estanquitat fent servir estopes, pastes o cintes estanques. Cal preveure elements de lliure dilatació als tubs, intercalant lira de dilatació o maneguets elàstics. Han de tenir lliure moviment en els suports, sota paviment o encastats aniran sota una beina de protecció.

**Aïllaments:** L'aïllament ha d'estar col·locat de manera que no interfereixi amb els òrgans de comandament de les vàlvules i d'altres accessoris de la instal·lació. Poden ser d'escumes elastomèriques, llana de vidre o llana de roca. Si el recorregut dels tubs és exterior cal protegir l'aïllament del sol i la pluja amb un folrat d'alumini o xapa d'acer galvanitzat.

**Regulació i control:** La seva execució serà la corresponent a les especificacions tècniques del fabricant i industrial seguint especificacions de la D.F.

### Control i acceptació

Connexions entre tubs i elements, soldadures, segellats, ancoratges i distàncies entre suports. Col·locació i direcció dels elements. Diàmetres de tubs i elements. Distància mín. d'encreuament amb altres instal·lacions. Proves de funcionament elèctric, hidràulic i aigua. Replanteig i muntatge de canonades i conductes, alineació i distància entre suports. Proves de pressió hidràulica. Aïllament de canonades, comprovació de gruixos i característiques del material d'aïllament.

## Verificacions

Proves de servei als tubs: cal fer prova hidrostàtica a la xarxa de tubs. Prova d'estanquitat, de lliure dilatacions, eficiència tèrmica i funcionament. Totes les unions enroscades s'han de preparar amb estopa, pastes o cintes d'estanquitat. L'enroscada, en el seu cas, s'ha de fer sense forçar ni malmetre la rosca. Ha d'estar feta la prova d'instal·lació.

## Amidament i abonament

ml del tub i l'aïllament, inclosa part proporcional de retalls i els empalmaments que s'hagin de realitzar, juntes i complements, completament instal·lat i comprovat.

ut de la resta d'elements que conformen la instal·lació.

## 2.3 Emissors

És l'element últim de la instal·lació que ens emet fred o calor per aire. Pot ser l'emissió directament de l'aparell o mitjançant conductes i reixetes.

### Tipus

**De sostre:** Estan ubicats al sostre. Poden anar encastats a cel ras.

**De consola:** Es col·loquen recolzats a terra tipus moble. Poden anar amb acabat de fàbrica o embolcall a mida.

**Murals:** Estan ubicats a la paret o al sostre amb acabat de fàbrica.

**Climatitzadora:** Aparell gran situat amb pressa exterior d'aire. Necessita conductes i reixetes per fer arribar l'aire al lloc desitjat.

**Conductes:** Elements de transport que condueixen l'aire fins el lloc desitjat.

**Reixes:** Elements que aporten a l'espai l'aire que ve del conducte.

**Difusors:** Elements que reparteixen i difonen l'aire.

Característiques tècniques mínimes.

Les necessàries pel seu correcte funcionament.

### Control i acceptació

La descàrrega i manipulació dels elements s'ha de fer de forma que no rebin cops. S'han de comprovar que les característiques tècniques dels aparells corresponen a les especificades al projecte.

## Execució

**Emissors de sostre, consola, mural, climatitzadora:**

Les posicions de les unitats han de ser les reflectides a la D.T. o, en el seu defecte, les indicades per la D.F. Els equips han de quedar fixats sòlidament als suports pels punts previstos a les instruccions d'instal·lació del fabricant. No s'han de transmetre vibracions ni sorolls als suports. Els suports han de ser adequats al tipus d'aparell que han de subjectar. Tots els materials que intervenen en la instal·lació han de ser compatibles entre si. Les parts mòbils de l'aparell, com ara ventiladors i comportes, s'han

de poder moure lliurement sense entrar en contacte amb elements de l'obra, el conducte o la pròpia instal·lació. Els cables elèctrics i els tubs frigorífics han d'entrar als aparells pels punts previstos pel fabricant. Les connexions dels equips i aparells a les canonades han d'estar fetes de manera que entre la canonada i l'aparell no es transmeti cap esforç, degut al propi pes i les vibracions. Les connexions han de ser fàcilment desmuntables per tal de facilitar l'accés a l'equip en cas de reparació o substitució. Els conductes d'interconnexió han de quedar acoblats amb la unitat interior i respectar la distància horitzontal i vertical entre ambdues unitats, que s'indiquen a les instruccions d'instal·lació. El muntatge s'ha de fer seguint les instruccions de la documentació tècnica del fabricant. S'ha de seguir la seqüència de muntatge proposada pel fabricant. Tots els elements s'han d'inspeccionar abans de la seva col·locació. La seva instal·lació no ha d'alterar les característiques de l'aparell. Les connexions de la instal·lació frigorífica i les connexions de desguàs han de ser estanques; han d'anar segellades amb el sistema d'estanquitat aprovat pel fabricant. Abans d'efectuar les unions, es repassaran i netejaran els extrems dels tubs per eliminar les rebabes que hi puguin haver. Els extrems de les canonades han d'estar preparats d'acord amb el sistema de connexió que s'hagi de fer. Entre les dues parts de les unions s'ha d'interposar el material necessari per a la obtenció d'una estanquitat perfecta i duradora, a la temperatura i pressió de servei.

Per a unitats connectades a conductes, la unitat interior ha de quedar connectada al conducte al que dona servei. No s'han de transmetre esforços ni vibracions entre l'aparell i els conductes.

**Conductes** Si els conductes van penjats del sostre, el tirant vertical ha de tenir una desviació  $\leq 10^\circ$  respecte a la vertical. Els suports s'han de col·locar a prop de les unions entre els trams. El conjunt acabat ha de ser estanc a la pressió de treball.

**Conductes metàl·lics.** Les unions entre conductes es fan per mitjà de les corresponents tires d'unió transversal subministrades amb el conducte i que s'encaixen, fent-hi un doblec, a cada conducte. Si la pressió de treball del conducte és menor o igual a 50 mca, el suport s'ha d'unir a les parets del conducte amb cargols autoroscants, o amb rebllons. Si la pressió és superior a 50 mca, en conductes penjats del sostre s'han d'unir els braços del suport per sota del conducte per mitjà d'un perfil angular sobre el qual queda recolzat. La distància entre suports ha de ser menor o igual a 3 m. En conductes penjats de la paret, la unió s'ha de fer per punts de soldadura. El suport del conducte ha de quedar encastat a la paret o al sostre, segons quina sigui la seva situació. Dist. màx. suports verticals: per a conductes de fins a 2 m de perímetre:  $\leq 8$  m, per a conductes de perímetre superior a 2 m:  $\leq 4$  m. **Conductes de fibra mineral o poliisocianurat.** Han d'estar fetes totes les unions i tots els junts han d'estar segellats. La superfície per segellar ha de ser neta i seca i ha d'estar a una temperatura  $\geq 10^\circ\text{C}$ . Les unions han d'estar comprimides i a tocar. L'execució de plec i unions per conducte, colzes, reduccions, etc. s'han de fer segons les UNE's vigents. També han de complir aquesta norma els reforços i la separació de suports d'acord amb la pressió de treball i la rigidesa del plafó. El segellat ha de ser continu al llarg de les unions longitudinals i transversals. La cinta ha de cavalcar  $\geq 25$  mm sobre cada peça que s'ha d'unir. El recobriments ha de quedar a la superfície exterior del conducte. Els conductes s'han d'inspeccionar i netejar abans de la seva col·locació. Es tindrà cura de no embrutar els conductes durant les operacions de muntatge. Tots els components que conformen el conducte han de ser compatibles entre si. No s'han de transmetre esforços entre els conductes o accessoris i el sistema de suport.

#### **Reixes i difusors**

Ha de quedar plana sobre l'allotjament. La reixeta fixada al bastiment, ha de quedar sòlidament unida al bastiment de muntatge per mitjà del marc col·lat amb visos o a pressió. La reixeta recolzada sobre el bastiment, ha de quedar situada en el seu allotjament i exercir una certa pressió. Ha de ser manipulable manualment. Si la unitat terminal de retorn no incorpora cap dispositiu de recollida de brutícia, la seva part inferior ha de quedar a una distància mínima de 10 cm del terra. Si la unitat terminal d'impulsió permet l'entrada d'un cos estrany de grandària superior o igual a 10 mm, aleshores aquesta ha d'anar col·locada a una distància mínima de 2 m del terra, mesurada respecte la seva part inferior. La seva instal·lació no ha d'alterar les característiques de l'element. Abans de començar els treballs de muntatge, es farà un replanteig previ que ha de ser aprovat per la D.F.

#### **Control i acceptació**

Replanteig i ubicació de màquines i elements. Prova de desguàs de climatitzadores i fan-coils. Connexió a quadres elèctrics. Proves de funcionament elèctric, hidràulic i aigua. Replanteig i muntatge de canonades i conductes, alineació i distància entre suports. Proves de pressió hidràulica. Aïllament de canonades, comprovació de guixos i característiques del material d'aïllament.

#### **Verificacions**

##### **Emissors de sostre, consola, mural, climatitzadora:**

Els aparells han de funcionar sota qualsevol condició de càrrega sense produir vibracions o sorolls inacceptables. Característiques de màquines i muntatge d'elements de control.

##### **Conductes**

Ha de quedar fixat sòlidament al sistema de suport. El conducte col·locat ha de resistir els esforços deguts al seu propi pes, al moviment de l'aire i a les vibracions que es puguin produir durant el funcionament.

##### **Reixes i difusors**

La reixeta s'ha d'inspeccionar abans de la seva col·locació. S'ha de comprovar que les característiques del producte corresponen a les especificades al projecte.

#### **Amidament i abonament**

ut dels emissors de sostre, consola, mural, climatitzadora, reixes i difusors.  
m<sup>2</sup> o ml, segons mides, dels conductes.

### **3 VENTILACIÓ**

És la instal·lació per a la renovació de l'aire dels diferents locals de l'edifici.

#### **Normes d'aplicació**

Reglamento Electrotécnico de Baja Tensión, **REBT 2002. RD 842/2002.**

Codi Tècnic de l'Edificació. **RD 314/2006. DB HS 3, Salubritat-Qualitat de l'aire interior. DB- HR, Protecció enfront del soroll.**

R I T E. **Reglamento de Instalaciones Térmicas en los edificios. RD 1027/2007 (BOE 29.08.2007).**

Procediment bàsic per la certificació d'eficiència energètica d'edificis. **RD 47/2007 (BOE 31.01.2007).**

Correcció d'Errades del Reial Decret 47/2007, de 19 de gener, pel qual s'aprova el Procediment bàsic pel Procediment bàsic per la certificació d'eficiència d'edificis de nova construcció.

UNE 100 102:1988. **Conductos de chapa metálica. Espesores. Uniones. Refuerzos.**

UNE

**UNE-EN ISO 140-4: Medición in situ del aislamiento acústico al ruido aéreo entre locales.**

**UNE-EN ISO 140-5: Medición in situ del aislamiento acústico al ruido aéreo de elementos de fachadas y de fachadas.**

**UNE-EN ISO 140-7: Medición del aislamiento acústico en los edificios y de los elementos de construcción. Parte 7: Medición in situ del aislamiento acústico de suelos al ruido de impactos**

UNE-EN ISO 717: Evaluación del aislamiento acústico en los edificios y los elementos de construcción

UNE-EN ISO 717-1: Aislamiento a ruido aéreo. Para el cálculo del valor global de aislamiento y los términos de adaptación al espectro.

UNE-EN ISO 717-2: Aislamiento al ruido de impactos. Para el cálculo del valor global de aislamiento y los términos de adaptación al espectro.

#### Components

**Conductes:** Poden ser formats per peces prefabricades, ceràmiques, de formigó, etc., o conductes flexibles d'alumini, polièster, xapa d'acer galvanitzat i plàstic.

**Reixes:** Elements que permeten l'extracció l'aire cap al conducte.

**Airejadors:** Elements que es col·loquen als elements constructius per permetre l'admissió o el pas de l'aire.

**Equips de ventilació:** Poden ser extractors híbrids o mecànics, ventiladors centrífugs, etc.; són aparells que forcen mecànicament la ventilació interior d'un local.

**Aspiradors estàtics:** Estan format per peces prefabricades de formigó, ceràmiques o plàstics.

Característiques tècniques mínimes.

Les necessàries pel correcte funcionament dels components de la instal·lació.

Control i acceptació

**Conductes i reixes:** Dimensions i material.

**Equips de ventilació:** Dimensions i potència.

#### Execució

**Conductes:** El conducte acabat ha de ser estable, aplomat i estanc al servei. Les unions entre els tubs no han de ser rígides. Cada tram entre sostres s'ha de recolzar en el sostre inferior. No s'ha d'interrompre la continuïtat del conducte en cap lloc. El pas a través de sostres i les unions entre els conductes s'han de fer de manera no rígida. El pas a través del forjat tindrà un marge perimetral de 2 cm que s'omplirà amb aïllament tèrmic. La connexió entre el conducte principal i el secundari s'ha de fer amb una peça especial de derivació i ha de quedar  $\geq 2,20$  m per sobre de la dependència per ventilar. El tram exterior sobre la coberta ha de quedar protegit per un paredó de totxana. Ha de tenir l'alçària fixada en el projecte; si no s'especifica, ha de ser la determinada per la NTE-ISV i el CTE. Toleràncies: replanteig:  $\pm 10$  mm, aplomat del conducte en una planta:  $\pm 20$  mm, aplomat de l'aspirador:  $\pm 5$  mm. Pels conductes d'extracció per a ventilació híbrida, les peces han de col·locar-se tenint compte de l'aplatat, podent-se admetre una desviació de la vertical de fins a  $15^\circ$  amb transicions suaus; els dos últims pisos no s'han de connectar al conducte principal, sinó que han de sortir directament a l'aspirador i l'alçària màxima de cada conducte principal és de 6 plantes. Cal deixar muntades les reixes de ventilació. Les obertures d'extracció connectades a conductes d'extracció han de tapar-se adequadament per a evitar l'entrada de runes o d'altres objectes als conductes fins que es col·loquin els elements de protecció corresponents. El tall de les peces s'ha de fer amb una serra manual o mecànica, perpendicularment a l'eix i per l'extrem contrari al de la valona de connexió. Quan les peces siguin de formigó en massa o ceràmiques, s'hauran de rebre amb morter de ciment tipus M-5a (1:6), evitant la caiguda de restes de morter a l'interior del conducte i enrasant les juntes per totes dues cares.

**Reixes:** Tots els materials, equips i accessoris no tindran en cap de les seves parts deformacions, fissures o senyals d'haver estat sotmesos a maltractaments abans o durant la instal·lació. Les reixetes han de suportar els esforços deguts al seu propi pes, al moviment de l'aire, als propis de la seva manipulació, així com a les vibracions que es puguin produir com a conseqüència del règim normal de funcionament. No han de contaminar l'aire que circula a través seu. Han d'estar formades per una xapa metàl·lica amb les aletes estampades. No han de tenir aletes despreses o deformades; les aletes han de ser equidistants entre si. La forma d'expressió de les mesures sempre ha de ser: Llargària x Alçària.

**Airejadors:** Han de situar-se a una distància del terra  $\geq 1,80$  m en el cas d'habitatges. No tindran cap de les seves parts deformades ni amb senyals d'haver estat sotmesos a maltractaments abans o durant la instal·lació. Es deixaran col·locats protegits interior i exteriorment per evitar el seu embrutiment. Si l'airejador disposa de qualsevol tipus de regulació, es comprovarà el seu correcte funcionament.

**Equips de ventilació:** La posició ha de ser la reflectida a la D.T. S'ha de connectar a la xarxa d'alimentació elèctrica, i comprovar que la tensió disponible sigui l'adient. S'ha de comprovar que el sentit de gir és el que li correspon. La distància entre el pla de la boca de l'extractor i qualsevol obstacle ha de, com a mínim, ser superior a dues vegades el diàmetre equivalent a la boca de descàrrega i acomplir els requeriments indicats al CTE. L'aspirador híbrid o mecànic s'ha de col·locar aplomat i agafat al conducte d'extracció o al seu revestiment. El sistema de ventilació mecànica ha de col·locar-se sobre el suport de forma estable i utilitzant elements anti-vibratoris. Les juntes i connexions han de ser estancs i estar protegits per evitar l'entrada o sortida d'aire en aquest punts.

Control i acceptació

Comprovació de : ventiladors, característiques i ubicació; muntatge de conductes i reixes. Proves d'estanquïtat d'unió de conductes, mesura d'aire. Pel sistema d'extracció de garatges: ubicació de central de detecció de CO, comprovació de muntatge i accionament davant la presència de fum. Posta en marxa manual i automàtica.

#### Verificacions

La seva instal·lació no ha d'alterar les característiques de l'element. Un cop connectat el motor elèctric, cal fer una prova del sentit de gir. Cal comprovar la idoneïtat de la tensió disponible d'acord amb la de l'aparell. Comprovació del cabal d'extracció dels conductes.

#### Amidament i abonament

ml de conducte, inclosa la part proporcional de retalls, trobades aïllades amb forjats i peces especials, amidada la llargària instal·lada entre els eixos dels elements o dels punts a connectar.

ut de reixes, equips de ventilació, aspiradors, airejadors, etc.

#### 4 IL-LUMINACIÓ

##### Normes d'aplicació

Codi Tècnic de l'Edificació. RD 314/2006. DB HE-3, Eficiència energètica de les instal·lacions. DB SU-4, Seguretat enfront al risc causat per il·luminació inadequada. DB-HR, Protecció enfront del soroll.

Procediment bàsic per la certificació d'eficiència energètica d'edificis. RD 47/2007 (BOE 31.01.2007).

Correcció d'Errades del Reial Decret 47/2007, de 19 de gener, pel qual s'aprova el Procediment bàsic pel Procediment bàsic per la certificació d'eficiència d'edificis de nova construcció.

Reglamento electrotécnico para baja tensión, REBT 2002. RD 842/2002. Instrucciones Técnicas Complementarias. Instrucción 9/2004.

Certificat sobre compliment de les distàncies reglamentàries d'obres i construccions a línies elèctriques. Resolució 4/11/1988.



Procediment administratiu per a l'aplicació del Reglament electrotècnic de baixa tensió. **D 363/2004.**

Guia Tècnica de aplicació al Reglamento Electrotécnico de Baja Tensión. **Procediment administratiu per a l'aplicació del REBT. Instrucció 7/2003.**

Condicions de seguretat en els les instal·lacions elèctriques de baixa tensió d'habitatges. **Instrucció 9/2004.**

**Les llumeneres que s'utilitzin en enllumenat exterior seran conformes a la norma UNE-EN 60598 i la UNE-EN 60598-2-5 en el cas de projectors d'exterior.**

UNE

UNE-EN ISO 140-4: Medición in situ del aislamiento acústico al ruido aéreo entre locales.

UNE-EN ISO 140-5: Medición in situ del aislamiento acústico al ruido aéreo de elementos de fachadas y de fachadas.

UNE-EN ISO 140-7: Medición del aislamiento acústico en los edificios y de los elementos de construcción. Parte 7: Medición in situ del aislamiento acústico de suelos al ruido de impactos

UNE-EN ISO 717: Evaluación del aislamiento acústico en los edificios y los elementos de construcción

UNE-EN ISO 717-1: Aislamiento a ruido aéreo. Para el cálculo del valor global de aislamiento y los términos de adaptación al espectro.

UNE-EN ISO 717-2: Aislamiento al ruido de impactos. Para el cálculo del valor global de aislamiento y los términos de adaptación al espectro.

#### 4.1 Interior

És la que fa referència als espais amb fonts lluminoses artificials, amb aparells d'enllumenat que reparteixen, filtren o transformen la llum emesa per una o més làmpades (d'incandescència o descàrrega) i que inclou tots els dispositius necessaris pel suport, fixació i protecció de les llumeneres.

##### Components

**Llumeneres:** Poden ser per làmpades d'incandescència o de fluorescència i altres equips de descàrrega i inducció. Les llumeneres podran ser: empotrades, adosables, suspeses, amb gelosia, amb difusor continu, estanques, antideflagrants...

**Accessoris per fluorescència:** reactància, condensador i cebadors.

**Làmpades:** s'haurà d'indicar la marca d'origen, la potència en watts (làmpada més equip auxiliar), la tensió en volts i el flux nominal en lúmens i l'índex de rendiment de color.

Característiques tècniques mínimes.

Les necessàries per al correcte funcionament dels components de la instal·lació.

Control i acceptació.

Connexions entre elements, distàncies entre suports, toleràncies i aplomat de la col·locació. Distància mín. encreuaments amb altres instal·lacions. Traçat i muntatge de línies repartidores: secció del cable i muntatge de safates i suports. Situació de punts i mecanismes. Característiques i situació d'equips d'enllumenat (marca, model i potència). Proves de funcionament: Encesa de l'enllumenat.

##### Execució

Es farà un replanteig previ de totes les llumeneres que haurà d'estar aprovada per la D.F. abans de la seva col·locació.

La fixació de les llumeneres es realitzarà amb el parament suport completament acabat. Un cop replantejada la situació de la llumenera i la fixació al suport es connectaran, tant la llumenera com els accessoris, al circuit corresponent, amb regletes. Cada zona disposarà com a mínim d'un sistema d'encesa i apagat manual. No s'acceptaran els sistemes de control únics en quadres elèctrics. Les zones on el seu ús sigui temporal es col·locaran detectors de presència o temporitzadors. Es col·locaran sistemes d'aprofitament de la llum natural segons les especificacions del CTE.

##### Verificacions

La prova de servei per a comprovar el funcionament de l'enllumenat consistirà en l'accionament dels interruptors d'encesa de l'enllumenat amb totes les llumeneres equipades amb les làmpades corresponents.

##### Amidament i abonament

ut d'equip de llumenera, inclòs l'equip d'encesa, fixacions, fixació amb regletes i petit material. Es pot incloure la part proporcional de difusors, gelosies o reixes.

#### 4.2 Emergència

És la que en cas de fallida de l'enllumenat normal, subministra la il·luminació necessària per facilitar la visibilitat als usuaris de manera que puguin abandonar l'edifici, evitar situacions de pànic i permetre la visió de les senyals indicatives de les sortides i la situació dels equips i mitjans de protecció existents.

##### Components

**Llumeneres:** Poden ser per làmpades d'incandescència o de fluorescència.

**Làmpades:** Poden ser d'incandescència o fluorescència han d'assegurar l'enllumenat d'un local. En cada aparell d'incandescència existiran dues làmpades com a mínim. En el cas de fluorescència el mínim serà una làmpada.

**Bateria:** La bateria d'acumuladors elèctrics o la font central ha d'alimentar les làmpades.

**Equips de control i unitats de comandament:** Són els dispositius de posta en servei, recàrrega i posta en estat de repòs.

El dispositiu de posta en estat de repòs pot estar incorporat a l'aparell o situat a distància. En els dos casos, el restabliment de la tensió d'alimentació normal ha de provocar automàticament la posta en alerta o bé posar en funcionament una alarma sonora.

Característiques tècniques mínimes.

Les necessàries pel correcte funcionament dels components de la instal·lació.

Control i acceptació.

Connexions entre elements, distàncies entre suports, toleràncies i aplomat de la col·locació. Distància mín. encreuament amb altres instal·lacions. Traçat i muntatge de línies repartidores: secció del cable i muntatge de safates i suports. Situació de punts.

Característiques i situació d'equips d'enllumenat. (marca, model i potència). Proves de funcionament: Encesa de l'enllumenat.

##### Execució

Es farà un replanteig previ de totes les llumeneres que haurà d'estar aprovada per la D.F. abans de la seva col·locació.

La fixació de les llumeneres es realitzarà amb el parament suport completament acabat. Un cop replantejada la situació de la llumenera i la fixació al suport es connectaran, tant la llumenera com els accessoris, al circuit corresponent, amb regletes. Cada zona disposarà com a mínim d'un sistema d'encesa i apagat manual. No s'acceptaran els sistemes de control únics en quadres elèctrics.

## Verificacions

Les llumeneres es situaran 2m per sobre del nivell de terra; com a mínim es disposaran en els següents punts: portes en recorreguts d'evacuació, escales, en qualsevol canvi de nivell, en canvis de direcció i trobades amb passadissos, sobre les senyals de seguretat, als locals que alberguin equips generals de les instal·lacions de protecció contra incendis. La instal·lació serà fixa, amb font pròpia d'energia i entrarà automàticament en funcionament al produir-se una fallida d'alimentació. Es considera fallida el descens de la tensió d'alimentació per sota del 70% del seu valor nominal.

## Amidament i abonament

ut d'equip d'enllumenat d'emergència, inclòs les llumeneres, làmpades, equips de control i unitats de comandament, la bateria d'acumuladors elèctrics o la font central d'alimentació, fixacions, connexió amb els aïllaments necessaris i petit material.

## SUBSISTEMA SUBMINISTRES

### 1 AIGUA

#### Normes d'aplicació

Criterios sanitarios del agua de consumo humano. **RD 140/2003.**

Condicions higienicosanitàries per a la prevenció i el control de la legionel·losi. **D 352/2004.**

Criterios higiénico-sanitarios para la prevención y control de la legionelosis. **RD 865/2003.**

Mesures de foment per a l'estalvi d'aigua en determinats edificis i habitatges (d'aplicació obligatòria als edificis destinats a serveis públics de la Generalitat de Catalunya, així com en els habitatges finançats amb ajuts atorgats o gestionats per la Generalitat de Catalunya). **D 202/98.**

Regulación de los contadores de agua fría. **O 28/12/88.**

Regulación de los contadores de agua caliente. **O 30/12/88.**

Codi Tècnic de l'Edificació. **RD 314/2006. DB HS 3, Qualitat de l'aire interior. DB HS 4, Subministrament d'aigua. DB HE 2, Reglament d'instal·lacions tèrmiques en els edificis. DB HE 4, Contribució solar mínima d'aigua calenta sanitària. DB-HR, Protecció enfront del soroll.**

Procediment bàsic per la certificació d'eficiència energètica d'edificis. **RD 47/2007 (BOE 31.01.2007).**

Correcció d'Errades del Reial Decret 47/2007, de 19 de gener, pel qual s'aprova el Procediment bàsic pel Procediment bàsic per la certificació d'eficiència d'edificis de nova construcció.

Criteris ambientals i d'ecoeficiència en els edificis. **D 21/2006.**

UNE, corresponents a les condicions particulars dels tubs segons material emprat. **UNE 19 047:1996, UNE EN 1 057:1996, UNE 19 049-1:1997, UNE EN 545:1995, UNE EN 1452:2000, UNE EN ISO 15877:2004, UNE EN 12201:2003, UNE EN ISO 15875:2004, UNE EN ISO 15876:2004, UNE EN ISO 15874:2004, UNE 53 960 EX:2002, UNE 53 961 EX:2002.**

Reglamento Electrotécnico de Baja Tensión, **REBT 2002. RD 842/2002.**

R I T E. **Reglamento de Instalaciones Térmicas en los edificios. RD 1027/2007 (BOE 29.08.2007).**

Reglamento de Aparatos a Presión. **RD 769/1979, 97/23/CE.**

UNE. **UNE 100030:2001 IN Guía para la prevención y control de la proliferación y diseminación de legionela en instalaciones.**

Reglamento de Instalaciones Térmicas en los Edificios, **RITE. RD 1751/1998.**

Procediment d'actuació de les empreses instal·ladors-mantenidores de les entitats d'inspecció i control i dels titulars en les instal·lacions regulades pel reglament d'instal·lacions tèrmiques en els edificis (RITE) i les seves instruccions tècniques complementaries. **O 3.06.99.**

Espesores mínimos de aislamiento térmico. **RITE ITE-03.1.**

Eficiencia Energética de los edificios. **Directiva 2002/91/CE**

Requisitos mínimos de rendimiento de las calderas. **RD 275/1995.**

Reglamento de Aparatos que Utilizan Combustibles Gaseosos. **D 1651/1974.**

Reglamento técnico de distribución y utilización de combustibles gaseosos y sus instrucciones técnicas complementarias. **RD 919/2006.**

#### UNE

**UNE-EN ISO 140-4: Medición in situ del aislamiento acústico al ruido aéreo entre locales.**

**UNE-EN ISO 140-5: Medición in situ del aislamiento acústico al ruido aéreo de elementos de fachadas y de fachadas.**

**UNE-EN ISO 140-7: Medición del aislamiento acústico en los edificios y de los elementos de construcción. Parte 7: Medición in situ del aislamiento acústico de suelos al ruido de impactos**

**UNE-EN ISO 717: Evaluación del aislamiento acústico en los edificios y los elementos de construcción**

**UNE-EN ISO 717-1: Aislamiento a ruido aéreo. Para el cálculo del valor global de aislamiento y los términos de adaptación al espectro.**

**UNE-EN ISO 717-2: Aislamiento al ruido de impactos. Para el cálculo del valor global de aislamiento y los términos de adaptación al espectro.**

#### 1.1 Connexió a xarxa

Conjunt d'elements que componen la connexió a la xarxa de l'edifici fins a la clau de pas general. La seva funció és la de subministrar aigua a l'edifici. La xarxa normalment pertany a una companyia que la manté i l'explota i assegura un servei regulat i regular. Les dades que cal tenir en compte de la xarxa o companyia per a realitzar la connexió són: el cabal disponible, la pressió de subministrament i la continuïtat del servei. Cal conèixer les especificacions de la companyia o Ajuntament per tal de realitzar correctament la connexió. En cas de captació pròpia de pou, mina d'aigua o pluja, l'acumulació o grup de pressió es tindrà en compte en el projecte de fontaneria.

#### Components

Els components de la connexió a xarxa seran com a mínim els següents:(segons **DB-HS4-3.2.1.1**)

**Clau de presa o collar de presa en càrrega:** ha d'estar situada al tub de distribució de la xarxa exterior de subministrament que obri el pas a l'escomesa.

**Tub d'escomesa:** de polietilè que enllaci la clau de presa amb la clau de tall general.

**Clau general de tall:** a l'exterior de la propietat.

A més poden comptar amb altres components com ara:

**Vàlvules reductores**

**Grup elevador de pressió:** anirà equipat amb dues bombes amb funcionament altern col·locades en paral·lel. Ha d'estar ubicat en un recinte específic per aquest ús, no amb els comptadors.

**Pericons de registre amb tapa**

**Materials auxiliars:** maons, morters, formigons...

**Característiques tècniques mínimes.**

Els materials que s'utilitzin a la instal·lació en relació amb la seva afectació a l'aigua que subministren, s'hauran d'ajustar als requisits de la Normativa legal vigent.

**Control i acceptació**

**Tubs i accessoris:** el material, dimensions i diàmetre segons especificacions.

**Pericons:** material, dimensions.

#### **Execució**

La connexió a xarxa s'executarà segons el que estableixi el projecte, a la legislació vigent aplicable, a les normes de bona construcció i a les instruccions de la D.F. Durant l'execució i instal·lació dels materials, accessoris i productes de construcció es faran servir tècniques adients per no empitjorar l'aigua subministrada i en cap cas incomplir els valors establerts de l'Annex I del R.D. 140/2003.

En general l'execució de la xarxa de connexió es realitzarà de manera que s'aconsegueixin els objectius previstos en el projecte sense malmetre ni deteriorar la resta de l'edifici, conservant les característiques de l'aigua de subministrament respecte a la seva potabilitat, evitant sorolls molestos, procurant les condicions necessàries per la llarga durabilitat de la instal·lació així com les millors condicions pel seu manteniment i conservació. Les xarxes soterrades es protegiran de fenòmens de corrosió, esforços mecànics i danys per la formació de gel al seu interior. Les rases han de seguir el traçat correcte alineat en planta i rasant uniforme. Es tindran en compte les distàncies mínimes dels tubs amb altres instal·lacions com ara sanejament, gas, electricitat alta o baixa i telefonia, etc. complint amb la normativa vigent. Els tubs no s'han d'instal·lar en contacte amb el terreny i disposaran sempre d'un revestiment de protecció. Si cal, també es col·locarà protecció catòdica. El suport dels tubs de la instal·lació seran rases amb llit de recolzament, i de profunditat i amplada variable adequades al diàmetre el tub. Aquest suport variarà segons el diàmetre del tub i del tipus de terreny seguint ordres de la D.F. El terreny interior de la rasa haurà d'estar net de residus, vegetació i aigua. Per a la unió de diferents trams de tubs i peces especials caldrà veure les incompatibilitats entre materials i els seus tipus d'unió, si són tubs de metall o de plàstic.

**Control i acceptació**

**Branca:** es controlaran les rases, profunditat, gruix del llit dels tubs, pendents.

**Tubs i accessoris:** Connexions de tubs i pericons, segellat i ancoratges.

**Pericons:** disposició, col·locació tapa registre. Es taparan els pericons per a evitar manipulacions i caigudes de materials i objectes

**Escames:** Verificació de característiques segons cabal, pressió i consum. Punt de connexió amb la xarxa general i escames.

#### **Verificacions**

**Branca:** unions i compatibilitat del material de replè.

**Tubs i accessoris:** Connexions de tubs i pericons, segellat i ancoratges.

**Escames:** Tub d'escames té passamurs i està rejuntat i impermeabilitzat.

Proves de les instal·lacions: cal fer prova de resistència mecànica i estanquitat parcial. I ambdues proves globals. Les proves de pressió no han de variar almenys en 4 hores.

Un cop realitzada la posada en servei de la instal·lació, es tancaran les claus de pas i s'obriran les de desguàs fins a la finalització de les obres. Prova final de tota la instal·lació durant 24 hores.

#### **Amidament i abonament**

m1 el tub, inclosa la part proporcional de juntes i complements, completament instal·lat i comprovat;

m3 el llit dels tubs, l'anivellament el reomplert i el compactat completament acabat.

ut l'escames d'aigua.

#### **1.2 Instal·lació interior**

Conjunt d'elements que componen la instal·lació a partir de la clau de pas general fins a l'aixeta. La seva funció és la de distribuir l'aigua dins l'edifici fins al punt de consum.

Els materials que es facin servir a la instal·lació en relació amb la seva afectació a l'aigua que distribueix, s'hauran d'ajustar als requisits exigits en el DB-HS4, punt 2.1.1 que fa referència a la qualitat de l'aigua.

#### **Components**

Per a la instal·lació de l'aigua freda : *Clau de tall general, filtre, comptador, clau de prova, vàlvula anti-retorn, clau de sortida.*

En el recinte de comptadors : *desguàs, claus de pas, comptador, clau de prova, purgador.*

En cas que fos necessari hi trobarem: *grup de pressió, vàlvula reductora o un sistema de tractament d'aigua.*

**Tubs de metalls** com: coure, acer inoxidable, acer galvanitzat i fosa dúctil.

**Tubs de plàstic** com: Polietilè d'alta o baixa densitat, Polietilè reticulat (PE-X), Polipropilè (PP), Polibutilè (PB), Multicapa o PVC no plastificat. Aïllaments de tubs per evitar condensacions.

**Dipòsits acumuladors.** Clau d'aparell i aixetes

Per a la instal·lació de l'aigua calenta sanitària (ACS): En el cas que la producció sigui general en l'edifici hi pot haver comptador d'ACS per a cada abonat.

**Tubs de metall :** coure, acer inoxidable. Està prohibit l'alumini o canonades amb contingut de plom.

**Tubs de plàstic :** Polietilè reticulat (PE-X), Polipropilè (PP), Polibutilè (PB), Multicapa o PVC no plastificat.

**Aïllaments tèrmics:** dels tubs per evitar pèrdues tèrmiques.

**Escalfador instantani d'ACS a gas:**

**Caldera per ACS:** Pot tenir una carcassa per a integrar-se com un aparell més a la cuina. Poden ser estanques o atmosfèriques.

**Dipòsits acumuladors d'ACS.**

**Termo elèctric:** Té una resistència elèctrica en el seu interior que escalfa l'aigua per efecte Joule.

**Característiques tècniques mínimes.**

Els materials que s'utilitzin a la instal·lació, en relació amb la seva afectació a l'aigua que subministren, s'hauran d'ajustar als requisits de la normativa legal vigent.

Es disposaran de vàlvules anti-retorn combinades amb claus de buidat per evitar la inversió del sentit del flux, en els següents llocs:

Després de comptadors, en la base dels tubs ascendents, abans de l'equip de tractament d'aigua, en els tubs no destinats a ús domèstic i abans dels aparells de refrigeració o climatització si n'hi hagués.

Les condicions mínimes de subministrament als aparells i equips higiènics seran les que marqui la normativa legal vigent, tant pel que fa a cabal instantani mínim d'aigua freda, aigua calenta sanitària i pressió mínima en els punts de consum.

En les xarxes d'ACS cal disposar d'un tram de retorn per a punts de consum més allunyats de 15m.

## Control i acceptació

**Comptadors:** Cabal, diàmetre.

**Tubs, accessoris i elements de la instal·lació:** el material, les dimensions i diàmetre segons especificacions del projecte.

**Aïllaments:** material i característiques físiques.

**Dipòsits acumuladors:** Capacitat, mida i material

## Execució

### Condicions prèvies

En general, l'execució de la instal·lació interior es realitzarà de manera que s'aconsegueixin els objectius previstos en el projecte sense malmetre ni deteriorar la resta de l'edifici, conservant les característiques de l'aigua de subministrament respecte a la seva potabilitat, evitant sorolls molestos, procurant les condicions necessàries per a la llarga durabilitat de la instal·lació així com les millors condicions pel seu manteniment i conservació.

Abans de començar els treballs de muntatge, es farà un replanteig previ que ha de ser aprovat per la D.F. Tots els elements s'han d'inspeccionar abans de la seva col·locació; han d'estar en perfecte estat i no haver rebut cops en el seu transport.

La seva instal·lació no ha d'alterar les característiques dels elements.

**Comptadors.** Diàmetre nominal igual o superior a 2" han d'anar connectats amb brides. El comptador ha de quedar instal·lat dins d'una cambra de fàcil accés i amb suficients mitjans d'il·luminació i d'evacuació i impermeabilitzada. Disposarà de bunera sífònica amb reixa d'acer inoxidable i connectada a la xarxa de desguàs. Separat dels paraments que l'envolten, de manera que es pugui instal·lar i manipular. Les connexions no han de tenir fuites, han de ser enroscades i amb junt de material elàstic. Abans i després del comptador ha de quedar instal·lada una aixeta de pas i una vàlvula de retenció si el comptador no la porta incorporada. La posició ha de ser la fixada a la D.T. Toleràncies d'instal·lació: Posició:  $\pm 20$  mm.

**Tubs.** És el lloc per on va l'aigua fins arribar al punt de consum o aixeta. Poden anar vistos o ocults. Els tubs que vagin ocults o encastats aniran per llocs específics per al seu pas amb arquetes o registres. Si això no és possible, aniran per regates fetes en paraments de gruix adequat, sense estar permès el seu pas per un envà senzill. Un cop encastats, els tubs es protegiran acústicament, per tal d'evitar la transmissió de soroll. Depenent del material del tub cal assegurar-se que el medi que l'envolta no sigui agressiu, i si cal disposar d'una beina de protecció adequada que permeti la lliure dilatació. S'han de preveure registres i el traçat amb pendent per al seu buidatge o purga. El traçat de tubs vistos es farà ordenat i net, i es protegiran adequadament. El nombre de suports, tant en trams horitzontals com verticals, serà el adequat per a cada material i longitud seguint les normes UNE. A cada tub que travessi un mur es col·locarà el passa-mur corresponent i l'espai que quedi s'omplirà amb material elàstic. Les unions dels tubs seran estanques; resistiran la tracció, o bé la xarxa absorbirà les deformacions amb punts fixes al llarg de la instal·lació; es fan tenint en compte el material i les seves característiques físiques. Els tubs es protegiran contra la corrosió galvànica, les condensacions, les pèrdues tèrmiques i els esforços mecànics. En el traçat de la instal·lació es col·locaran suports quan els tubs vagin superficials; els suports es col·locaran a la distància recomanada per la UNE corresponent permetent la lliure dilatació del tub. Caldrà deixar les distàncies necessàries i de seguretat en l'encreuament amb d'altres serveis i tubs de la resta d'instal·lacions. Si fos necessari es posaran safates de recollida de condensacions en els encreuaments. Per fer la unió dels tubs no s'han de forçar ni deformar els extrems. Cada cop que s'interrompi el muntatge, cal tancar els extrems oberts. El tub no ha de quedar aixafat a les corbes. La secció del tub s'ha de mantenir constant al llarg de tot el recorregut. Les connexions a la xarxa de servei es faran un cop tallat el subministrament. Un cop acabat el muntatge s'ha de netejar interiorment i fer-hi passar aigua per arrossegar les brosses, segons sigui el material del tub. Si la canonada és de plàstic, cal fer un tractament de depuració bacteriològic i després rentar-la.

**Aïllament.** És el material de recobriment que es col·loca per la part exterior dels tubs per evitar pèrdues tèrmiques, condensacions o corrosió exterior. Es realitzarà amb materials resistents a la temperatura d'aplicació. Abans de col·locar l'aïllament, s'ha de netejar la superfície del tub de brosses, d'òxids o d'altres elements i s'hi ha d'aplicar una pintura antioxidant si no té cap protecció. La seva col·locació no ha d'interferir la manipulació de les claus ni les vàlvules ni cap òrgan de comandament o lectura.

**Aixetes.** És el punt de sortida de l'aigua de la instal·lació. Poden anar muntades encastades o superficialment. Totes les aixetes han de quedar anivellades en totes dues direccions, a la posició prevista en el projecte i centrat amb l'especejament de l'enrajolat. L'alçària de muntatge de l'element ha de ser la reflectida en el projecte o, en el seu defecte, la indicada per la D.F. Ha de quedar ben fixada al seu suport. S'ha de garantir l'estanquitat de les connexions amb els tubs d'alimentació. En l'aixeta, l'òrgan de comandament de l'aigua calenta ha d'estar col·locat a l'esquerra amb el distintiu vermell i el de l'aigua freda a la dreta amb el distintiu blau. Toleràncies d'instal·lació: Nivell:  $\pm 10$  mm

**Claus i vàlvules.** És l'element que regula el pas de l'aigua per dins els tubs. Poden anar muntades entre tubs o, depèn de la mida, embriades. Totes les claus i vàlvules han de quedar anivellades en totes dues direccions a la posició prevista en el projecte. L'alçària de muntatge de l'element ha de ser la reflectida en el projecte o, en el seu defecte, la indicada per la D.F. Ha de quedar ben fixada al tub. S'ha de garantir l'estanquitat de les connexions amb els tubs d'alimentació.

**Escalfador instantani i Termo elèctric:** L'aparell, col·locat amb fixacions murals, ha de quedar fixat mitjançant quatre perns de 10 mm de diàmetre, connectats amb contraplagues i encastats 80 mm en el suport. Cal que quedi suficientment separat dels paraments que l'envolten, de manera que es pugui instal·lar i manipular. El tub d'evacuació de gasos cremats ha d'estar connectat per sobre del dispositiu antiretorn, amb un tram vertical posterior  $\geq 20$  cm i ha d'anar fins a coberta. Les connexions amb els diferents tubs no han de tenir fuites, cal que siguin rígides, sense soldadures de tipus tou. Abans i després de l'escalfador s'ha d'instal·lar una aixeta de pas. Ha d'estar feta la prova d'instal·lació. L'instal·lador cal que aporti l'acta de posada en servei. Abans de fer l'acoblament per soldadura, s'ha de netejar l'interior i l'exterior del broquet fregant-lo amb paper abrasiu.

**Caldera:** Un cop situada ha de quedar connectada als diferents serveis, de manera que els tubs respectius no produeixin esforços a la connexió de la caldera. Si l'electrovàlvula d'entrada de combustible no té cap sistema manual auxiliar d'interrupció, cal incorporar una vàlvula manual d'interrupció a la línia d'arribada de combustible, a prop de la seva connexió a la caldera. Al voltant de la caldera cal deixar uns espais lliures per a facilitar els futurs treballs de manteniment i neteja. Toleràncies d'instal·lació: posició:  $\pm 20$  mm, aplomat:  $\leq 5\%$ .

**Dipòsits i acumuladors.** És l'element on s'emmagatzema l'aigua. Poden ser d'aigua freda o calenta. Abans de la seva instal·lació cal replantejar la seva ubicació. Un cop instal·lat ha de quedar separat dels paraments el suficient per tal de que es pugui manipular. Ha de quedar recolzat sobre el suport amb suports intermedis per a la seva fixació. L'alçària de muntatge de l'element ha de ser la reflectida en el projecte o, en el seu defecte, la indicada per la D.F. S'ha de garantir l'estanquitat de les connexions amb els tubs d'alimentació, han de ser roscades i amb el junt de material elàstic.

### Control i acceptació

Instal·lació general interior: característiques de canonades i vàlvules. Protecció i aïllament de canonades tan encastades com vistes.

Connexions entre tubs i claus, soldadures, segellats, ancoratges, distàncies entre suports.

Distància mín. encreuaments amb altres instal·lacions.

Identificació d'aparells sanitaris i aixetes. Col·locació d'aparells sanitaris (es comprovarà l'anivellació, la subjecció i la connexió). Funcionament d'aparells sanitaris i aixetes (es comprovaran les aixetes, les cisternes i el funcionament dels desguassos).

#### Verificacions

Proves de les instal·lacions: cal fer prova de resistència mecànica i estanquitat parcial. I ambdues proves globals. Les proves de pressió no han de variar almenys en 4 hores. Prova final de tota la instal·lació durant 24 hores.

Simultaneïtat de consum, cabal en el punt més allunyat. Prova de funcionament als aparells instal·lats.

Les unions enroscades s'han de preparar amb estopa, pastes o cintes d'estanquitat. L'enroscada, en el seu cas, s'ha de fer sense forçar ni malmetre la rosca. Ha d'estar feta la prova d'instal·lació.

En instal·lacions d'aigua calenta sanitària cal: mesura de cabal i temperatura en els punts de consum; obtenció de cabal exigít a la tº fixada un cop obertes les aixetes estimades en funcionament simultani; Temps de sortida de l'aigua a la tº de funcionament; mesura de tº a la xarxa; Amb l'acumulador a regim comprovació de les temperatures del mateix, en la seva sortida i en les aixetes.

#### Amidament i abonament

ml el tub i l'aïllament, inclosa part proporcional de retalls i els empalmaments que s'hagin de realitzar, juntes i complements, completament instal·lat i comprovat.

ut les claus de pas, dipòsits, filtre, comptador, vàlvula anti-retorn, clau d'aparell, aixetes, dipòsits i caldera.

#### 1.3 Rec

És la instal·lació de distribució d'aigua, des de la connexió a la xarxa, pel rec de superfícies enjardinades. Aquesta instal·lació també pot distribuir l'aigua de pluja que prèviament s'ha emmagatzemat en un dipòsit. Si el sistema és automàtic tindrà un programador i la connexió elèctrica a les electrovàlvules.

Els materials que es facin servir a la instal·lació en relació amb la seva afectació a l'aigua que distribueix s'hauran d'ajustar als requisits exigits en el DB-HS4, punt 2.1.1 que fa referència a la qualitat de l'aigua.

#### Components

*Tubs de distribució.* Poden ser de Polietilè (PE)

*Boques de rec, aspersors, gotejadors i filtres.* Elements finals de la instal·lació de sortida de l'aigua dependent del tipus de rec desitjat.

*Programador i electrovàlvules.* Per tal de programar el rec en les hores més adients del dia.

#### Execució

##### Condicions prèvies

En general, l'execució de la instal·lació es realitzarà de manera que s'aconsegueixin els objectius previstos en el projecte sense malmetre ni deteriorar la resta de l'edifici, conservant les característiques de l'aigua de subministrament respecte a la seva potabilitat, evitant sorolls molestos, procurant les condicions necessàries per la llarga durabilitat de la instal·lació així com les millors condicions pel seu manteniment i conservació.

Abans de començar els treballs de muntatge, es farà un replanteig previ que ha de ser aprovat per la D.F. Tots els elements s'han d'inspeccionar abans de la seva col·locació. Han d'estar en perfecte estat i no haver rebut cops en el seu transport.

La seva instal·lació no ha d'alterar les característiques dels elements.

*Tubs.* Les xarxes soterrades es protegiran de fenòmens de corrosió, esforços mecànics i danys per la formació de gel al seu interior.

Les rases han de seguir el traçat correcte alineat en planta i rasant uniforme. Es tindran en compte les distàncies mínimes dels tubs amb altres instal·lacions com ara sanejament, gas, electricitat alta o baixa i telefonia, etc. complint amb la normativa legal vigent.

El suport dels tubs de la instal·lació seran rases amb llit de recolzament de profunditat i amplada variable adequades al diàmetre del tub. Aquest suport variarà segons el diàmetre del tub i del tipus de terreny seguint ordres de la D.F.

*Boques de rec.* Abans de la instal·lació de la boca, s'han de netejar l'interior dels tubs i els punts d'unió. No han d'estar separades entre elles més de 50 m de distància.

*Aspersors i gotejadors.* La posició de l'element ha de ser l'especificada en el projecte o la indicada per la D.F. La fixació ha de quedar sòlidament executada de manera que no es pugui moure. La part del dispositiu destinada a difondre l'aigua ha de quedar amagada dintre de la carcassa i enrasada amb el paviment mentre l'element connectat a la xarxa no rebi aigua a la pressió mínima de treball. Les unions han de ser estanques a la pressió de treball. L'aparell s'ha de deixar connectat a la xarxa en condicions de funcionament. L'aparell ha de cobrir la zona de rec a la que està destinat.

*Programador.* Cada element haurà de tenir una caixa de protecció estanca amb tancament de clau. La caixa ha de quedar fixada sòlidament al parament o element fix en el que es col·loqui i ha d'estar col·locada en un lloc de fàcil accés i que tingui suficient il·luminació. La posició serà fixada a la D.F. Quedarà connectat a la xarxa de subministrament elèctric. Es comprovarà el funcionament del programador i es farà una inspecció ocular per detectar possibles defectes de fabricació, transport o manipulació.

*Electrovàlvules.* La unió roscada, en el seu cas, s'ha de fer sense forçar ni malmetre la rosca. L'estanquitat de les unions roscades s'ha d'aconseguir amb els junts subministrats amb l'equip o bé amb sistemes aprovats pel fabricant. Abans de la instal·lació de la vàlvula s'han de netejar l'interior dels tubs i les rosques d'unió. Els protectors de les rosques amb que van proveïdes les vàlvules només s'han de treure en el moment d'executar les unions. Les connexions elèctriques han de quedar protegides de la humitat.

*Filtre.* Cal que quedi suficientment separat dels paraments que l'envolten, de manera que es pugui instal·lar i manipular. Les connexions han de ser per rosca. Les unions han de ser completament estanques. La posició ha de ser la reflectida a la D.T. o, en el seu defecte, la indicada per la D.F. Ha d'estar feta la prova d'instal·lació.

##### Control i acceptació

Connexions entre tubs i claus, soldadures, roscats, segellats i distàncies entre suports.

Distància mín. encreuaments amb altres instal·lacions. Característiques de canonades i de vàlvules.

Prova final de tota la instal·lació durant 24 hores.

#### Verificacions

Proves de les instal·lacions: cal fer prova de resistència mecànica i estanquitat parcial. I ambdues proves globals. Les proves de pressió no han de variar almenys en 4 hores.

Simultaneïtat de consum, cabal en el punt més allunyat. Prova de funcionament als aparells instal·lats.

Les unions enroscades s'han de preparar amb estopa, pastes o cintes d'estanquitat. L'enroscada, en el seu cas, s'ha de fer sense forçar ni malmetre la rosca. Ha d'estar feta la prova d'instal·lació.

#### Amidament i abonament

ml el tub , inclosa part proporcional de retalls i els empalmaments que s'hagin de realitzar, juntes i complements, completament instal·lat i comprovat.

ut les boques de rec, aspersors, comptador, gotejadors, programadors, electrovàlvules i filtres.

## 2 GASOIL

### Normes d'aplicació

R I T E. Reglamento de Instalaciones Térmicas en los edificios. RD 1027/2007 (BOE 29.08.2007).

Instrucción Técnica Complementaria MI-IP-03 i MI-IP 04 "Instalaciones petrolíferas para uso propio". RD 1523/99.

UNE. Referents a la conduccions d'hidrocarburs: UNE 10.011, UNE 19.040, UNE 19.041, UNE 19.045, UNE 19.046. Referents als tancs: UNE-EN-976-1, UNE 53.432, UNE 53.496, UNE 62.350, UNE 62.351.

Codi Tècnic de l'Edificació. RD 314/2006. DB-HR, Protecció enfront del soroll.

UNE

UNE-EN ISO 140-4: Medición in situ del aislamiento acústico al ruido aéreo entre locales.

UNE-EN ISO 140-5: Medición in situ del aislamiento acústico al ruido aéreo de elementos de fachadas y de fachadas.

UNE-EN ISO 140-7: Medición del aislamiento acústico en los edificios y de los elementos de construcción. Parte 7: Medición in situ del aislamiento acústico de suelos al ruido de impactos

UNE-EN ISO 717: Evaluación del aislamiento acústico en los edificios y los elementos de construcción

UNE-EN ISO 717-1: Aislamiento a ruido aéreo. Para el cálculo del valor global de aislamiento y los términos de adaptación al espectro.

UNE-EN ISO 717-2: Aislamiento al ruido de impactos. Para el cálculo del valor global de aislamiento y los términos de adaptación al espectro.

#### 2.1 Dipòsits o tancs

És l'element on s'emmagatzema el gasoil pel seu posterior consum. S'anomenen habitualment tancs i es diferencien dels simples recipients perquè han de suportar pressions interiors.

#### Components

Els elements de la instal·lació de gasoil són els següents: boca de càrrega, dipòsit, cubeta, canalitzacions.

*Els dipòsits poden ser fixos o mòbils:* Els fixos es poden instal·lar: aeris o de superfície, semisoterrats o sota el nivell del terreny (soterrats o en fosa). Els mòbils es poden instal·lar apilats sobre el nivell del terreny o semisoterrats. A més poden ser d'una paret o de doble paret. Els materials poden ser xapa d'acer, polietilè d'alta densitat i plàstic reforçat amb fibra de vidre. Es poden combinar en una paret o en paret doble.

*Boca de càrrega:* està situada en el dipòsit o en un arqueta. Permet la connexió de les mànegues d'alimentació. La cubeta permet retenir eventuals fugues, es defineix per la seva capacitat i dimensions.

#### Execució

*Tancs:* Es poden posar dins o fora de les edificacions: A l'interior la capacitat màx. és de 1000m<sup>3</sup>. Per edificis d'habitatges comunitaris només 400litres per habitatge amb plata de recollida amb capacitat del 10%. Fins a 800 litres si tenen cubeta. A l'exterior els tancs s'hauran de col·locar en una cubeta de capacitat: 1 tanc 100% de la capacitat del tanc. Més d'1 tanc el 100% de la capacitat del tanc més gran o el 10% de la suma de totes les capacitats. La seva situació pot ser: Exterior soterrat: la distància des de qualsevol part del tanc als límits de propietat serà > o = a 1m. Disposaran d'un sistema de detecció de fugues. La capacitat màx. Per a gasoil soterrat serà de 100m<sup>3</sup>. Exterior de superfície: amb protecció mecànica contra impactes. Els que tenen paret simple han d'estar continguts en cubetes si la seva capacitat és superior a 1000 litres. En cas contrari és admissible una plata amb capacitat del 10% del tanc. Enfonsats poden ser tancades, obertes o semiobertes. Semisoterrats es disposen parcialment enfonsats i recoberts de sorra rentada o inert.

#### Verificacions

Les verificacions es realitzaran en tot el que fa referència a la seva execució. Ha d'estar connectat a la xarxa que hagi d'alimentar i en condicions de funcionament. Els elements de la instal·lació han d'anar protegits contra la corrosió. Els elements metàl·lics han d'anar connectats a terra. Ha d'estar feta la prova d'instal·lació. L'instal·lador ha d'aportar l'Acta d'Autorització d'Instal·lacions dels Serveis d'Indústria de la Generalitat, un cop acabat el treball.

#### Amidament i abonament

ut els dipòsits o tancs.

#### 2.2 Instal·lació tràfec de gasoil

Es la instal·lació de transport del gasoil des del dipòsit fins al punt de consum.

#### Components

*Canalitzacions:* estan definides pel seu material, diàmetre, disposició i traçat. Els materials utilitzats poden ser acer al carboni, coure amb gruixos > o = 1mm i plàstics.

Poden anar vistes, ocultes, enterrades i calorifugades.

*Vàlvules:* poden ser de retenció, seguretat, reguladores de pressió, tancament ràpid. I altres components com bomba d'ompliment, bomba de tràfec, grup de pressió i filtre.

Control i acceptació

El material que es farà servir per les conduccions hauran de complir els següents requisits: Resistència química interna i externa als productes petrolífers. Permeabilitat nul·la als vapors dels productes petrolífers. Resistència mecànica adequada a les pressions de prova.

#### Execució

*Canalització d'ompliment:* comença a la boca de càrrega i acaba a l'interior del dipòsit. Serà subterrània amb pendent cap al dipòsit no inferior al 5%. Cal una bomba de càrrega si la distància al camió és superior als 25m o el nivell de combustible del camió està a una cota inferior a la del dipòsit.

**Canalització de ventilació:** comença a l'interior del dipòsit en el qual s'introdueix no més de 2cm i acaba en una te de ventilació amb reixeta talla focs. Si el dipòsit és soterrat o interior de superfície la canalització sortirà a l'exterior fins una altura sobre el nivell del terra no inf. a 2,5m.

**Canalització d'aspiració:** comença a la vàlvula de peu a l'interior del dipòsit, a 10 cm del fons, i acaba al cremador de la caldera. El seu traçat i dispositius s'hauran d'ajustar al sistema d'alimentació.

**Canalització de retorn:** El seu traçat i dispositius s'hauran d'ajustar al sistema d'alimentació. Quan la canalització de retorn acabi en el dipòsit quedarà a 10 cm del fons, i els trams horitzontals hauran de tenir un pendent no inferior a l'1% cap al dipòsit. Haurà d'anar proveït d'un sistema de vàlvules de tancament ràpid que permeti aïllar tots els dipòsits menys aquells als que es vulgui retornar combustible.

**Vàlvula de retenció:** és col·locarà per evitar retorns del combustible.

**Vàlvula de seguretat:** és col·locarà com a precaució contra sobrepressions.

**Vàlvula reguladora de pressió:** és col·locarà per assegurar la pressió correcta en els punts de consum alimentats per sobrepressió.

**Vàlvula de tancament ràpid:** és col·locarà per tallar ràpidament el subministrament de combustible.

**Control i acceptació**

**Canalitzacions:** es controlaran les rases, profunditat, gruix del llit dels tubs, pendents i dimensions.

**Vàlvules:** el material, dimensions i diàmetre segons especificacions.

**Proves de servei als tubs:** cal fer prova de pressió, d'estanquitat, comprovació de la xarxa sota pressió. Prova de funcionament als aparells instal·lats. Ha d'estar feta la prova d'instal·lació.

**Verificacions**

**Canalitzacions:** Connexions de tubs i vàlvules, segellat i ancoratges. Connexions entre tubs i claus, soldadures, segellats, ancoratges i distàncies entre suports. Distància mín. encreuaments amb altres instal·lacions. Passos de murs i forjats (col·locació de passatubs i beines). Vàlvules i característiques de muntatge.

**Amidament i abonament**

ml el tub, inclosa part proporcional de retalls i els empalmament que s'hagin de realitzar, juntes i complements, completament instal·lat i comprovat.

ut les claus i vàlvules de pas, comptador, regulador de pressió, presa de pressió.

## SUBSISTEMA EVACUACIÓ

### 1 LÍQUIDS

**Normes d'aplicació**

Codi Tècnic de l'Edificació. RD 314/2006. DB HS 5, Evacuació d'aigües residuals i Normes de referència de l'Apèndix C. DB-HR, Protecció enfront del soroll.

Criteris ambientals i d'ecoeficiència en els edificis. D 21/2006.

UNE. Tuberías de fundición según normas UNE EN 545:2002, UNE EN 598:1996, UNE EN 877:2000. Tuberías de PVC según normas UNE EN 1329-1:1999, UNE EN 1401-1:1998, UNE EN 1453-1:2000, UNE EN 1456-1:2002, UNE EN 1566-1:1999. Tuberías de polipropileno (PP) según norma UNE EN 1852-1:1998. Tuberías de gres según norma UNE EN 295-1:1999. Tuberías de hormigón según norma UNE 127010:1995 EX.

UNE

UNE-EN ISO 140-4: Medición in situ del aislamiento acústico al ruido aéreo entre locales.

UNE-EN ISO 140-5: Medición in situ del aislamiento acústico al ruido aéreo de elementos de fachadas y de fachadas.

UNE-EN ISO 140-7: Medición del aislamiento acústico en los edificios y de los elementos de construcción. Parte 7: Medición in situ del aislamiento acústico de suelos al ruido de impactos

UNE-EN ISO 717: Evaluación del aislamiento acústico en los edificios y los elementos de construcción

UNE-EN ISO 717-1: Aislamiento a ruido aéreo. Para el cálculo del valor global de aislamiento y los términos de adaptación al espectro.

UNE-EN ISO 717-2: Aislamiento al ruido de impactos. Para el cálculo del valor global de aislamiento y los términos de adaptación al espectro.

Instrucción de Hormigón Estructural, EHE. RD 2661/1998.

Pliego de Prescripciones Técnicas Generales de Tuberías de Saneamiento de Poblaciones. Orden 15/09/1986.

Norma 5.1.-IC: Drenaje. Orden 21/06/1965.

Instrucción de carreteras 5.2-IC: Drenaje superficial. Orden 14/05/1990.

**Peces d'acer galvanitzat:**

Pliego de prescripciones técnicas generales para obras de carreteras y puentes, PG 3/75. Orden 6/02/1976, Orden FOM/1382/2002.

UNE. UNE 7183:1964 Método de ensayo para determinar la uniformidad de los recubrimientos galvanizados, aplicados a materiales manufacturados de hierro y acero. UNE 37501:1988 Galvanización en caliente. Características y métodos de ensayo.

**Canal exterior d'acer galvanitzat:**

UNE. UNE 36130:1991 Bandas (chapas y bobinas), de acero bajo en carbono, galvanizadas en continuo por inmersión en caliente para conformación en frío. Condiciones técnicas de suministro.

**Sobre llit d'assentament de formigó:**

Instrucción de Hormigón Estructural, EHE. RD 2661/1998.

UNE. UNE-EN 1451-1:1999 Sistemas de canalización en materiales plásticos para evacuación de aguas residuales (a baja y a alta temperatura) en el interior de la estructura de los edificios. Polipropileno (PP). Parte 1: Especificaciones para tubos, accesorios y el sistema.

UNE. Tuberías de PVC según normas UNE EN 1329-1:1999, UNE EN 1401-1:1998, UNE EN 1453-1:2000, UNE EN 1456-1:2002, UNE EN 1566-1:1999. Tuberías de hormigón según norma UNE 127010:1995 EX. Real Decreto 2661/1998, de 11 de diciembre, por el que se aprueba la Instrucción de Hormigón Estructural (EHE). UNE-EN 1451-1:1999 Sistemas de canalización en materiales plásticos para evacuación de aguas residuales (a baja y a alta temperatura) en el interior de la estructura de los edificios. Polipropileno (PP). Parte 1: Especificaciones para tubos, accesorios y el sistema.

#### 1.1 Connexió a xarxa

Conjunt d'elements que componen la connexió a la xarxa de sanejament i la part soterrada des de la sortida de l'edifici. Connecta amb la xarxa de sanejament abocant les aigües pluvials i les aigües negres de l'edifici.

La xarxa interior de l'edifici haurà de ser sempre separativa en pluvials i negres. Quan la xarxa de sanejament pública sigui separativa, cada una de les xarxes interiors es connectaran de forma independent; quan no sigui separativa, es permet la connexió de les dues xarxes interiors a una única arqueta situada a l'exterior de la propietat o, si això no fos possible, en el límit més proper d'aquesta a la xarxa general de sanejament.

#### Components

**Tubs:** Poden ser de formigó, PVC o polipropilè.

**Unions i accessoris:** Es faran servir en entroncaments, canvis de direcció i empalmaments. El material serà el mateix que el tub.

**Pericons:** Es poden fer "in situ" amb obra o prefabricats de plàstic o formigó.

**Pous de registre o ressalt:** Es poden fer "in situ" amb obra o prefabricats de formigó.

Característiques tècniques mínimes.

Resistència a l'agressivitat de les aigües, impermeabilitat total als líquids i gasos, resistència a les càrregues externes, flexibilitat per absorbir moviments.

Control i acceptació

Tubs, unions i accessoris: el material, dimensions i diàmetre segons especificacions.

Pericons, pous i tapes de registre: disposició, material, dimensions.

#### Execució

##### Generalitats

La connexió a xarxa s'executarà segons el que estableixi el projecte, a la legislació vigent aplicable, a les normes de bona construcció i a les instruccions de la D.F. En general, l'execució de la xarxa de connexió es realitzarà de manera que s'aconsegueixin els objectius previstos en el projecte sense malmetre ni deteriorar la resta de l'edifici, evitant sorolls molestos, procurant les condicions necessàries per la llarga durabilitat de la instal·lació així com les millors condicions pel seu manteniment i conservació.

Les rases han de seguir el traçat correcte alineat en planta i rasant uniforme. Es tindran en compte les distàncies mínimes dels tubs amb altres instal·lacions com ara aigua, gas, electricitat alta o baixa i telefonia, etc. complint amb la normativa vigent.

**Tubs soterrats:** Col·locació sobre fons de rasa. El pendent mínim serà d'un 2%. Aniran per sota de la xarxa d'aigua potable.

El tub ha de seguir les alineacions indicades a la D.T. Ha de quedar a la rasant prevista i amb el pendent definit per a cada tram.

La junta entre els tubs és correcte si els diàmetres interiors queden alineats. S'accepta un ressalt  $\leq 3$  mm. Els junts han de ser estancs a la pressió de prova, han de resistir els esforços mecànics i no han de produir alteracions apreciables en el règim hidràulic de la canonada. El pas a través d'elements estructurals s'ha de protegir amb un contratub de secció més gran. Han de quedar centrats i alineats dins de la rasa. La solera ha de quedar plana, anivellada i a la fondària prevista a la D.T. Ha de tenir el gruix mínim previst sota la directriu inferior del tub. La canonada ha de quedar protegida dels efectes de les càrregues exteriors, del trànsit (en el seu cas), inundacions de la rasa i de les variacions tèrmiques. Un cop instal·lada la canonada, i abans del rebler de la rasa, han de quedar fetes satisfactòriament les proves de pressió interior i d'estanquitat en els trams que especifiqui la D.F. Per damunt del tub s'ha de fer un rebler de terres compactades, que han de complir l'especificat en el seu plec de condicions. Distància de la generatriu superior del tub a la superfície: amb trànsit rodat:  $\geq 100$  cm, sense trànsit rodat:  $\geq 60$  cm. Amplària de la rasa:  $\geq$  diàmetre exterior + 50 cm. Pressió de la prova d'estanquitat:  $\leq 1$  kg/cm<sup>2</sup>. El llit d'assentament ha de rebler de formigó la rasa fins a mig tub en el cas de tubs circulars i fins a 2/3 del tub en el cas de tubs ovoides. El formigó ha de ser uniforme i continu; no ha de tenir esquerdes o defectes de formigonament com ara disgregacions o buits a la massa.

**PVC:** La franquícia entre el tub i el contratub s'ha d'ataconar amb massilla. Les unions entre els tubs han de ser encolades o amb junt tòric, segons el tub utilitzat. El clavegueró no ha de tenir, en el sentit del recorregut descendent, reduccions de secció en cap punt.

**Polipropilè:** El llit d'assentament ha de rebler de formigó la rasa fins a 10 cm per sobre de la generatriu superior del tub. El formigó ha de ser uniforme i continu. No ha de tenir esquerdes o defectes de formigonament com ara disgregacions o buits a la massa. Els tubs que s'utilitzin soterrats han de ser de la sèrie BD, amb una rigidesa anular SN  $\geq 4$ KN/m<sup>2</sup>. Els tubs s'han de calçar i recolzar per a impedir el seu moviment.

**Unions i accessoris:** El material serà el mateix que el tub i es seguiran les especificacions tècniques del fabricant.

**Pericons d'obra:** El pericó "in situ" ha d'estar format amb parets de peces ceràmiques, sobre solera de formigó. Els pericons amb tapa fixa han d'estar tapats amb encadellat ceràmic collat amb morter. La solera ha de quedar plana i al nivell previst. En els pericons no sifònics, la solera ha de formar pendent per a afavorir l'evacuació. El punt de connexió ha d'estar al mateix nivell que la part inferior del tub de desguàs. Les parets han de ser planes, aplomades i han de quedar travades per filades alternatives. Les peces ceràmiques s'han de col·locar a trencajunt i les filades han de ser horitzontals. La superfície interior ha de quedar revestida amb un arrebossat de gruix uniforme, ben adherit a la paret i acabada amb un lliscat de pasta de portland. El revestiment sec ha de ser llis, sense fissures o d'altres defectes. Tots els angles interiors han de quedar arrodonits. El pericó ha d'impedir la sortida de gasos a l'exterior. Gruix de la solera:  $\geq 10$  cm. Gruix de l'arrebossat:  $\geq 1$  cm. Pendent interior d'evacuació en pericons no sifònics:  $\geq 1,5\%$ . Toleràncies d'execució: Aplomat de les parets:  $\pm 10$  mm, planor de la fàbrica:  $\pm 10$  mm/m, planor de l'arrebossat:  $\pm 3$  mm/m. S'ha de treballar a una temperatura entre 5°C i 35°C sense pluja. Les peces ceràmiques per col·locar han de tenir la humitat necessària per tal que no absorbeixin l'aigua del morter. L'arrebossat s'ha d'aplicar pressionant amb força sobre l'obra de ceràmica quan aquesta obra hagi aconseguit el 70% de la resistència prevista. Abans s'ha d'humitejar la superfície.

**Pous de registre o ressalt:** Pous "in situ". La solera ha de quedar anivellada i a la fondària prevista a la D.T., excepte la zona de la mitja canya que ha de quedar plana. El formigó ha de ser uniforme i continu. No ha de tenir esquerdes o defectes de formigonat com ara disgregacions o buits a la massa. La secció de la solera no ha de quedar disminuïda en cap punt. Resistència característica estimada del formigó al cap de 28 dies (Fest):  $\geq 0,9 \times F_{ck}$ . Solera formigó: Toleràncies d'execució: Desviació lateral: línia de l'eix:  $\pm 24$  mm, dimensions interiors:  $\pm 5$  D,  $< 12$  mm. Nivell soleres:  $\pm 12$  mm. Gruix (e):  $e \leq 30$  cm:  $+ 0,05$  e ( $\leq 12$  mm),  $- 8$  mm;  $e > 30$  cm:  $+ 0,05$  e ( $\leq 16$  mm),  $- 0,025$  e ( $\leq -10$  mm) Planor:  $\pm 10$  mm/m. La temperatura ambient per a formigonar ha d'estar entre 5°C i 40°C. El formigó s'ha de posar a l'obra abans que s'iniciï el seu adormiment. L'abocada s'ha de fer de manera que no es produeixin disgregacions. S'ha de compactar. Els treballs s'han de realitzar amb el pou lliure d'aigua i terres engrunades. **Parets per a pous:** Els treballs s'han de fer a una temperatura ambient entre 5°C i 35°C, sense pluja. Les peces prefabricades de formigó s'han de col·locar sense que rebin cops. Per parets de maó: Els maons per col·locar han de tenir la humitat necessària per tal que no absorbeixin l'aigua del morter. L'obra s'ha d'aixecar per filades senceres. Els arrebossats s'han d'aplicar un cop sanejades i humitejades les superfícies que els han de rebre. El lliscat s'ha de fer en una sola operació.

Control i acceptació

Comprovació de vàlvules de desguàs, muntatge de canals i embornals, pendent de canals.

Tubs, unions i accessoris: el material, dimensions i diàmetre segons especificacions.

Pericons, pous i tapes de registre: disposició, material, dimensions.

#### Verificacions



**Tubs:** Profunditat, pendents i gruix del llit de recolzament.

**Pericons i pous de registre o ressalt:** Disposició, acabat interior, segellat. Xarxa horitzontal soterrada, pericons i pous. Dipòsits de recepció i d'elevació i control.

Prova d'estanquitat parcial i total. Prova amb aigua, aire o fum.

#### Amidament i abonament

ml el tub, inclosa la part proporcional de juntes i complements, completament instal·lat i comprovat.

m<sup>3</sup> el llit dels tubs, l'anivellament el reblert i el compactat completament acabat, solera dels pous de registre.

ut pericons i tapes de registre.

m<sup>2</sup> parets del pou de registre.

#### 1.2 Recollida d'aigües grises, negres i pluvials

Conjunt d'elements que componen la instal·lació interior abans de la connexió a la xarxa de sanejament. La xarxa interior de l'edifici haurà de ser sempre separativa en pluvials i negres.

#### Components

**Tancaments hidràulics:** Poden ser: sifons individuals a cada aparell, caixes sifòniques amb varis aparells, bonera sifònica o pericons sifònics.

**Tubs de petita evacuació:** Corresponen als tubs que connecten l'aparell sanitari amb el baixant més proper. Poden ser de PVC o polipropilè.

**Col·lectors:** Tubs amb recorregut horitzontal. Poden ser de PVC o polipropilè. Aniran penjats del forjat.

**Baixants:** Tubs amb recorregut vertical. Per aigües negres i grises poden ser de PVC o polipropilè. Per aigües pluvials poden ser de coure, planxa d'acer galvanitzat, zinc o amb peces de ceràmica.

**Ventilacions:** Es disposarà de ventilació tant a la xarxa d'aigües residuals com a la pluvial. Poden ser primària, secundària, terciària i amb vàlvules d'aireació-ventilació.

**Canals:** Correspon al traçat horitzontal de la recollida d'aigües pluvials. Poden ser de coure, planxa d'acer galvanitzat, zinc o amb peces de ceràmica.

**Pericons:** Poden ser de pas, a peu de baixant o sifònics.

**Boneres i reixes de desguàs:** Recullen i evacuen les aigües acumulades al terra dels locals humits i a les cobertes.

**Separador de greixos:** S'utilitzarà per separar greixos, olis i/o fangs que procedeixin de cuines o garatges.

**Sistema de bombeig i sobreelevació:** S'instal·larà quan hi hagi part de la instal·lació interior o tota per sota de la cota del punt de connexió a la xarxa de sanejament.

**Vàlvules antiretorn de seguretat:** S'instal·laran per prevenir les possibles inundacions quan la xarxa exterior de sanejament es sobrecarregui. Es situaran en llocs de fàcil accés pel seu registre i manteniment.

Característiques tècniques mínimes.

Resistència a l'agressivitat de les aigües, impermeabilitat total als líquids i gasos, resistència a les càrregues externes, flexibilitat per absorbir moviments.

#### Control i acceptació

Tubs, unions i accessoris: el material i el seu acabat, dimensions i diàmetre segons especificacions.

Pericons, pous i tapes de registre: disposició, material, dimensions.

Emmagatzematge: Les peces han d'estar apilades en posició horitzontal sobre superfícies planes i en llocs protegits contra impactes.

#### Execució

##### Condicions prèvies

En general l'execució de la instal·lació interior es realitzarà de manera que s'aconsegueixin els objectius previstos en el projecte sense malmetre ni deteriorar la resta de l'edifici, evitant sorolls molestos, procurant les condicions necessàries per a la llarga durabilitat de la instal·lació així com les millors condicions pel seu manteniment i conservació.

Abans de començar els treballs de muntatge, es farà un replanteig previ que ha de ser aprovat per la D.F. Tots els elements s'han d'inspeccionar abans de la seva col·locació. Han d'estar en perfecte estat i no haver rebut cops en el seu transport.

La seva instal·lació no ha d'alterar les característiques dels elements.

##### Tancaments hidràulics.

Sifons individuals a cada aparell: Ha de tenir un dispositiu roscat de registre en el seu punt més baix i connexions per al desguàs i l'aparell sanitari en els seus extrems. El tancament hidràulic del sífo ha de tenir una alçària mínima de 50 mm. No ha de tenir esquerdes, porus, zones resseques ni d'altres desperfectes superficials. Caixa sifònica: Ha de ser estanca al servei. Ha de quedar anivellada i fixada sòlidament al suport. Toleràncies: posició:  $\pm 20$  mm, nivell:  $\pm 1$  mm. Si és amb tapa la cara inferior de la tapa ha de quedar al mateix nivell que el paviment. El junt entre el paviment i la caixa sifònica ha de quedar cobert per la tapa. Si és amb reixeta la cara superior de la reixeta ha de quedar al mateix nivell que el paviment. La posició ha de ser la fixada a la D.T. Bonera sifònica: La bonera s'ha de soldar sobre un reforç de làmina bituminosa, que ha d'estar adherida a la solera, escalfant-la prèviament en la zona corresponent al perímetre de la bonera, i fixant-la a pressió sobre la làmina. El morter ha de formar una mescla homogènia que s'ha d'utilitzar abans d'iniciar l'adormiment. S'ha d'aplicar sobre superfícies netes. Si el suport és absorbent s'ha d'humitejar abans d'estendre el morter. Pericons sifònics. Les peces ceràmiques per col·locar han de tenir la humitat necessària per tal que no absorbeixin l'aigua del morter. L'arrebossat s'ha d'aplicar pressionant amb força sobre l'obra de ceràmica quan aquesta obra hagi aconseguit el 70% de la resistència prevista. Abans s'ha d'humitejar la superfície.

**Tubs de petita evacuació:** El ramal muntat ha de ser estanc. No han de quedar sense subjecció les distàncies superiors a 70 cm. El ramal no ha de tenir, en el sentit del recorregut descendent, reduccions de secció en cap punt. El pas a través d'elements estructurals ha de tenir una franquícia entre 10 i 15 mm que s'ha d'ataconar amb massilla elàstica. Els trams instal·lats mai no han de ser horitzontals o en contrapendent. Pendent:  $\geq 2,5\%$ . Radi interior de les curvatures:  $\geq 1,5 \times D$  tub. El procés d'instal·lació no ha d'alterar les característiques de l'element.

**Col·lectors:** Penjats de sostre. El clavegueró muntat ha de quedar fixat sòlidament a l'obra, amb el pendent determinat per a cada tram. Ha de ser estanc a una pressió  $\geq 2$  kg/cm<sup>2</sup>. Els tubs s'han de subjectar per mitjà d'abraçadores, repartides a intervals regulars. Els trams muntats mai no han de ser horitzontals o en contrapendent. Pendent:  $\geq 2\%$ . Distància entre les abraçadores:  $\leq 150$  cm. Franquícia entre el tub i el contratub: 10 - 15 mm. No s'han de manipular ni corbar els tubs. Els canvis direccionals i les connexions s'han de fer per mitjà de peces especials. Tots els talls s'han de fer perpendicularment a l'eix del tub.

**Baixants:** El baixant muntat ha de quedar aplomat i fixat sòlidament a l'obra, però separat del parament per tal de permetre fer posteriors reparacions o acabats i per evitar que les possibles condensacions del tub no malmetin el parament. Ha de ser estanc. Els tubs s'han de subjectar per mitjà d'abraçadores encastables. El pes d'un tub no ha de gravitar sobre el tub inferior. Les unions entre els tubs s'han de fer seguint les instruccions del fabricant. Les unions entre les peces de ceràmica s'han de fer amb morter. El baixant no ha de tenir, en el sentit del recorregut descendent, reduccions de secció en cap punt. Si els baixants

van vistos i es preveu un cert risc d'impacte es protegiran adequadament per a aquest fi. El pas a través d'elements estructurals s'ha de protegir amb un contratub de secció més gran. La franquícia entre el tub i el contratub, i entre el tub i la valona s'ha d'ataconar amb massilla. Si l'alçada del baixant és de més de 10 plantes, caldrà interrompre la seva vertical per tal de disminuir l'impacte de caiguda. La desviació es farà amb peces especials i l'angle de desviació serà de 60°. Els trams instal·lats mai no han de ser horitzontals o en contrapendent. Nombre d'abraçadores per tub:  $\geq 2$ . Distància entre les abraçadores:  $\leq 150$  cm. Toleràncies d'execució: desploms verticals:  $\leq 1\%$ ,  $\leq 30$  mm. Per a fer la unió dels tubs no s'han de forçar ni deformar els extrems. No s'han de manipular ni corbar els tubs de PVC, planxa, zinc, titani o coure. Els canvis direccionals i les connexions s'han de fer per mitjà de peces especials o també amb unions soldades en el cas de baixants de planxa, zinc, titani o coure. Tots els talls s'han de fer perpendicularment a l'eix del tub. Les peces de ceràmica han de tenir la humitat necessària per tal que no absorbeixin l'aigua del morter.

**Ventilacions:** La seva execució correspon al mateix que fa referència als baixants. Si la ventilació és primària tindrà el mateix diàmetre que el baixant que serveix i portarà l'accessori estàndard que garanteixi l'estanquitat permanent del remat entre l'impermeabilitzat i el tub. Si la ventilació és secundària el diàmetre de la columna de ventilació serà com a mínim igual a la meitat del diàmetre del baixant que serveix. Si la ventilació és terciària el diàmetre de la columna és el corresponent a la taula 4.11 del DB-HS5 de Salubritat del CTE.

**Canals:** Generalitats. La col·locació dels trams de la canal s'ha de començar pel punt més baix del recorregut. El seu pendent mínim serà del 0,5%. PVC. Els canvis de direcció han d'estar fets amb peces especials. Mai s'han de fer per escalfament o deformació de la canal. La unió entre els trams de la canal s'ha de fer de manera que en quedi assegurada l'estanquitat. La unió entre els trams de la canal s'ha de fer a pressió amb peces del mateix material. Les unions entre les canals i els baixants han d'anar soldades amb soldadura química. Distància entre suports  $\leq 70$  cm, entre junts de dilatació  $\leq 1200$  cm. Planxa. L'encavalcament de les làmines, en la canal de planxa, s'ha de fer protegint l'element en el sentit del recorregut de l'aigua. Els junts de dilatació han de ser estancs. Les planxes han de quedar col·locades de forma que es puguin moure lliurement en tots els sentits, respecte al suport. Les fixacions han de ser de metall compatible amb el de la planxa. Els junts entre les peces de planxa de zinc s'han de soldar amb estany. Les unions entre les canals i els baixants han d'anar soldades, amb soldadura d'estany, a la canal de planxa de zinc. Distància entre suports  $\leq 50$  cm, entre junts de dilatació  $\leq 600$  cm. Encavalcament entre làmines a la canal de planxa: 5 cm. S'ha d'evitar el contacte directe de la planxa de coure amb el ferro, zinc, alumini, acer galvanitzat o fosa i la fusta de cedre. S'ha d'evitar el contacte directe de la planxa de zinc o plom amb el guix, els morters de ciment pòrtland frescos i les fustes dures. En el cas del zinc, a més, cal evitar el contacte amb la calç, l'acer no galvanitzat i el coure sense estanyar. S'ha d'evitar el contacte directe de l'acer galvanitzat amb el guix, els ciments pòrtland frescos, la calç, les fustes dures (roure, castanyer, teca, etc.) i l'acer sense protecció contra la corrosió. Toleràncies d'execució: pendent:  $\pm 2$  mm/m,  $\pm 10$  mm/total, encavalcament entre les làmines en la canal de planxa:  $\pm 2$  mm. Peces ceràmiques. Les peces han de cavalcar entre elles; la vora de la peça en contacte amb el ràfec ha de quedar encastada per sota de les peces que formen el ràfec i collada al suport amb morter. El sentit d'encavalcament ha de protegir l'element dels vents dominants i del recorregut d'aigua. Encavalcament de les peces:  $\geq 10$  cm. Toleràncies d'execució: encavalcaments: - 0 mm, + 20 mm. Les peces per col·locar han de tenir la humitat necessària per tal que no absorbeixin l'aigua del morter. Quan s'hagin de tallar peces, el tall ha de ser recte i l'aresta viva, sense escantonaments. Alineació respecte al plànol de façana: planxa:  $\pm 5$  mm/m,  $\pm 10$  mm/total; PVC, ceràmica:  $\pm 5$  mm/m,  $\pm 10$  mm/total.

**Pericons:** Ha d'estar format amb parets de peces ceràmiques, sobre solera de formigó. Els pericons amb tapa fixa han d'estar tapats amb encadellat ceràmic collat amb morter. La solera ha de quedar plana i al nivell previst. En els pericons no sifònics, la solera ha de formar pendent per a afavorir l'evacuació. En el punt de connexió ha d'estar al mateix nivell que la part inferior del tub de desguàs. Les parets han de ser planes, aplomades i han de quedar travades per filades alternatives. Les peces ceràmiques s'han de col·locar a trencajunt i les filades han de ser horitzontals. La superfície interior ha de quedar revestida amb un arrebossat de gruix uniforme, ben adherit a la paret i acabada amb un lliscat de pasta de pòrtland. El revestiment sec ha de ser llis, sense fissures o d'altres defectes. Tots els angles interiors han de quedar arrodonits. El pericó ha d'impedir la sortida de gasos a l'exterior. Gruix de la solera:  $\geq 10$  cm. Gruix de l'arrebossat:  $\geq 1$  cm. Pendent interior d'evacuació en pericons no sifònics:  $\geq 1,5\%$ . Toleràncies d'execució: aplomat de les parets:  $\pm 10$  mm, planor de la fàbrica:  $\pm 10$  mm/m, planor de l'arrebossat:  $\pm 3$  mm/m. Les peces ceràmiques per col·locar han de tenir la humitat necessària per tal que no absorbeixin l'aigua del morter. L'arrebossat s'ha d'aplicar pressionant amb força sobre l'obra de ceràmica quan aquesta obra hagi aconseguit el 70% de la resistència prevista. Abans s'ha d'humitejar la superfície.

**Boneres:** La tapa i els seus accessoris han de quedar correctament col·locats i subjectats a la bonera, amb els procediments indicats pel fabricant. En la bonera de goma termoplàstica, la làmina impermeable només ha de cavalcar sobre la plataforma de base de la bonera, i no ha de penetrar dins del tub d'aquesta. La bonera de fosa col·locada amb morter, ha de quedar enrasada amb el paviment del terrat. La base de la bonera de PVC, ha de quedar fixada al suport amb cargols i tacs d'expansió. La bonera de PVC o goma termoplàstica s'ha de fixar al baixant amb soldadura química. Toleràncies d'execució: nivell entre la bonera de fosa i el paviment:  $\pm 5$  mm. No s'ha de treballar amb pluja intensa, neu o vent superior a 50 km/h. Elements de goma termoplàstica. La bonera s'ha de soldar sobre un reforç de làmina bituminosa, que ha d'estar adherida a la solera, escalfant-la prèviament en la zona corresponent al perímetre de la bonera, i fixant-la a pressió sobre la làmina. Element col·locat amb morter. El morter ha de formar una mescla homogènia que s'ha d'utilitzar abans d'iniciar l'adormiment. S'ha d'aplicar sobre superfícies netes. Si el suport és absorbent s'ha d'humitejar abans d'estendre el morter.

**Canal de recollida amb reixa de desguàs:** Canal. La solera ha de quedar plana, anivellada i a la fondària prevista a la D.T. La caixa ha de quedar aplomada i ben assentada sobre la solera. El nivell del coronament ha de permetre la col·locació del bastiment i de la reixa enrasats amb el paviment o zona adjacent sense sobresortir d'ella. El forat per al pas del tub de desguàs ha de quedar preparat. La caixa acabada ha d'estar neta de qualsevol tipus de residu. Toleràncies d'execució: nivell de la solera:  $\pm 20$  mm, aplomat total:  $\pm 5$  mm, planor:  $\pm 5$  mm/m, escairat:  $\pm 5$  mm respecte el rectangle teòric. Reixa. El bastiment, o la reixa fixa, ha de quedar ben assentat sobre les parets de l'element drenant, anivellades abans amb morter. Ha d'estar sòlidament fixat amb potes d'ancoratge. La part superior del bastiment i de la reixa han de quedar al mateix pla que el paviment perimetral, amb el seu pendent. La reixa no fixa, ha de quedar recolzada sobre el bastiment a tot el seu perímetre. La reixa col·locada no ha de tenir moviments que puguin provocar el seu trencament per impacte o bé produir sorolls. Les reixes practicables han d'obrir i tancar correctament. Toleràncies d'execució: guerdament:  $\pm 2$  mm, nivell entre el bastiment o la reixa i el paviment: - 10 mm, + 0 mm. El procés de col·locació no ha de produir desperfectes, ni ha de modificar les condicions exigides pel material.

**Separador de greixos:** Pericó separador d'hidrocarburs. Ha de quedar anivellat i fixat sòlidament al suport o a la base. Ha de ser estable a les càrregues estàtiques i dinàmiques a les que estarà sotmès en condicions de servei. Les tapes de registre han de ser accessibles i han de permetre les operacions de manteniment, neteja i extracció de productes del seu interior. Toleràncies: posició:  $\pm 20$  mm, nivell:  $\pm 1$  mm. Si el muntatge és soterrat: La cara superior de la tapa ha de quedar al mateix nivell que el paviment. El junt entre el paviment i la caixa sifònica ha de quedar cobert per la tapa.

**Sistema de bombeig i sobrelevació:** La canonada d'evacuació s'ha de connectar al tub d'impulsió i el motor a la línia d'alimentació elèctrica. La canonada d'evacuació ha de ser, com a mínim, del mateix diàmetre que el tub d'impulsió de la bomba. La bomba ha de quedar al fons del pou amb el motor a la superfície units per un eix de transmissió. La canonada d'impulsió ha d'anar paral·lela a l'eix des de la bomba fins a la superfície. Les canonades no han de transmetre cap tipus d'esforç a la bomba.

Les unions han de ser completament estanques. S'ha de comprovar si la tensió del motor correspon a la disponible i si gira en el sentit convenient. L'estanquitat de les unions s'ha de realitzar mitjançant els junts adequats.

**Vàlvules antiretorn de seguretat:** La vàlvula ha de quedar de manera que el sentit de circulació del fluid sigui horitzontal o cap amunt. Els eixos de la vàlvula i de la canonada han de quedar alineats. S'ha de deixar connectada a la xarxa corresponent. Les connexions han de ser estanques a la pressió de treball. La posició ha de ser la reflectida a la D.T. o, en el seu defecte, la indicada per la D.F. Toleràncies d'instal·lació: posició:  $\pm 30$  mm. Si va muntada en pericó, la distància entre la vàlvula i el fons del pericó ha de ser la necessària perquè pugui girar el cos un cop desmuntat l'eix d'accionament del sistema de tancament. Si va muntada superficialment, la distància entre la vàlvula i la paret ha de ser la necessària per a que pugui girar el cos un cop desmuntat l'eix d'accionament del sistema de tancament. Les unions amb la canonada han de quedar segellades mitjançant cintes d'estanquitat adequades. L'enroscada, en el seu cas, s'ha de fer sense forçar ni malmetre la rosca. Abans de la instal·lació de la vàlvula s'han de netejar l'interior dels tubs i les rosques d'unió. Els protectors de les rosques amb que van proveïdes les vàlvules només s'han de treure en el moment d'executar les unions.

**Control i acceptació**

Connexions, soldadures, segellats, ancoratges i distàncies entre suports.

Distància mín. encreuaments amb altres instal·lacions.

Comprovació de : vàlvules de desguàs, muntatge de sifons individuals i pots sifònics, muntatge de canals i embornals, pendents dels canals, baixants i xarxa de ventilació.

**Verificacions**

Execució de xarxes de petita evacuació. Proves d'estanquitat parcial i total, als aparells, verificant temps de desguàs, els sifons, sorolls i comprovació dels tancaments hidràulics.

Estanquitat: a la xarxa horitzontal a cada tram de tub, unions i entroncaments. Els pericons i pous s'ompliran d'aigua per comprovar l'estanquitat. Les proves d'estanquitat total es poden fer amb aigua, aire o fum.

**Amidament i abonament**

ml tubs petita evacuació, col·lectors, baixants, canals, canals amb reixa.

ut pericons, boneres, separadors de greixos, bombes, vàlvules.

**2 FUMS I GASOS DE COMBUSTIÓ**

Conjunt d'elements que componen la instal·lació per la evacuació de fums i gasos resultants de la combustió en aparells de calefacció i/o aigua calenta, d'ús no industrial.

**Normes d'aplicació**

Codi Tècnic de l'Edificació. RD 314/2006. DB HS 3 Qualitat de l'aire interior. DB-Hr, Protecció enfront del soroll.

R I T E. Reglamento de Instalaciones Térmicas en los edificios. RD 1027/2007 (BOE 29.08.2007).

Especificaciones técnicas de chimeneas modulares metálicas y su homologación. RD 2532/1985.

UNE. UNE 100101:1984 Conductos para transporte de aire. Dimensiones y tolerancias. UNE 100102:1988 Conductos de chapa metálica. Espesores. Uniones. Refuerzos. UNE 100103:1984 Conductos de chapa metálica. Soportes. UNE 100104:1988 Climatización. Conductos de chapa metálica. Pruebas de recepción. UNE 123001:1994 Chimeneas. Cálculo y diseño. UNE 123002:1995 Chimeneas. Chimeneas modulares metálicas.

Reglamento técnico de distribución y utilización de combustibles gaseosos y sus instrucciones técnicas complementarias. RD 919/2006.

UNE

UNE-EN ISO 140-4: Medición in situ del aislamiento acústico al ruido aéreo entre locales.

UNE-EN ISO 140-5: Medición in situ del aislamiento acústico al ruido aéreo de elementos de fachadas y de fachadas.

UNE-EN ISO 140-7: Medición del aislamiento acústico en los edificios y de los elementos de construcción. Parte 7: Medición in situ del aislamiento acústico de suelos al ruido de impactos

UNE-EN ISO 717: Evaluación del aislamiento acústico en los edificios y los elementos de construcción

UNE-EN ISO 717-1: Aislamiento a ruido aéreo. Para el cálculo del valor global de aislamiento y los términos de adaptación al espectro.

UNE-EN ISO 717-2: Aislamiento al ruido de impactos. Para el cálculo del valor global de aislamiento y los términos de adaptación al espectro.

**Components**

**Conductes:** Poden ser de xapa d'acer galvanitzat, acer inoxidable, alumini rigid o flexible.

**Xemeneies:** Poden estar formades per conductes metàl·lics de xapa d'acer galvanitzat, acer inoxidable, etc.

**Barret de xemeneia:** Element final de sortida de fums de la xemeneia.

Característiques tècniques mínimes.

Les necessàries per al correcte funcionament dels components de la instal·lació.

**Control i acceptació**

**Conductes, xemeneies i barret:** Dimensions i material.

**Execució**

**Conductes: Generalitats.** La situació del conducte ha de ser la reflectida a la D.T. o la indicada per la D.F. Els conductes horitzontals han de passar a prop del sostre i amb una inclinació ascendent  $\geq 3\%$ . Els conductes per al transport d'aire no poden allotjar conduccions d'altres instal·lacions mecàniques o elèctriques ni ser travessats per aquestes. El sistema de suport d'un conducte ha de tenir les dimensions dels elements que el constitueixen i ha d'estar espaiat de tal manera que sigui capaç de suportar, sense cedir, el pes del conducte i del seu aïllament tèrmic, si es el cas, així com el seu propi pes. Si els conductes estan penjats del sostre, el tirant vertical ha de tenir una desviació  $\leq 10^\circ$  respecte a la vertical. Els suports s'han de col·locar a prop de les unions entre els trams. Les unions entre els conductes s'han de fer mitjançant maniguets d'unió i s'han de segellar. Les unions entre els accessoris i els conductes s'han de fer directament. Els accessoris han d'estar normalitzats. A les unions amb conductes d'obra el tub s'ha d'introduir dins del conducte 1 o 2 cm. Si el tub ha d'anar revestit amb un conducte d'obra, cal que hi hagi una distància  $\geq 5$  cm entre el conducte i el tub per a facilitar la circulació de l'aire. El pas a través d'elements estructurals i de tancament s'ha de fer amb passamurs d'un diàmetre, com a mínim, 4 cm més gran que el diàmetre del conducte si l'element és de material incombustible i si l'element és combustible el diàmetre del passamurs ha de ser 10 cm més gran, com a mínim. L'espai entre els conductes s'ha d'omplir amb material incombustible. Els conductes verticals es suportaran per mitjà de perfils a un sostre o a una paret vertical. La fixació dels conductes als maniguets d'unió s'ha de realitzar mitjançant cargols autoroscants o rebllons. Distància màxima entre suports horitzontals (UNE 100-103): Ha de complir la distància màxima permesa entre suports verticals: per a conductes de fins a 800mm de diàmetre:  $\leq 8$  m, per a conductes de diàmetres superiors a 800 mm:

=< 4 m. Toleràncies d'instal·lació: aplomat: 2/1000, <= 15 mm. *Conductes d'alumini rígid, acer inoxidable o planxa d'acer galvanitzada*: distància entre suports: trams horitzontals: <= 3,5 m, trams verticals: <= 8 m. *Conductes d'alumini flexible*: distància entre suports: trams horitzontals: <= 1,5 m, trams verticals: <= 3 m. Si el tub flexible d'alumini es subministra comprimit cal estirar-lo aproximadament fins a cinc vegades per a instal·lar-lo. Els radis de curvatura mínims han de ser iguals al diàmetre exterior. Abans de començar els treballs de muntatge, es farà un replanteig previ que ha de ser aprovat per la D.F. Els conductes s'han d'inspeccionar i netejar abans de la seva col·locació. *Xemeneies: Generalitats*: La posició ha de ser la reflectida a la D.T. o, en el seu defecte, la indicada per la D.F. La xemeneia no ha d'anar travessada per cap element aliè al propi sistema d'evacuació de fums, ja siguin suports, tubs d'altres instal·lacions, etc. No pot travessar tancaments tallafocs de l'edifici. Ha de ser totalment independent dels elements estructurals i de tancament de l'edifici, al que anirà unida únicament a través dels suports, dissenyats per permetre la lliure dilatació de la xemeneia. Les xemeneies que tinguin un recorregut per l'interior de l'edifici han d'estar situades a dintre d'una caixa d'obra hermèticament tancada cap als locals per on passi. Les parets de la caixa tindran una classificació respecte la reacció al foc determinada d'acord amb la norma UNE-EN 13501-1, i una resistència acústica de 40 dB com a mínim. Es procurarà que la cambra d'aire que queda entre les parets de la xemeneia i de la caixa d'obra estigui en comunicació amb l'ambient exterior. Es tindrà especial cura de que la caixa de la xemeneia no perdi la seva continuïtat en els punts d'encontre amb els sostres, pas a través de la coberta i altres singularitats de la construcció. Diferència temperatura superficial parets pròximes i temperatura ambient: <= 5°C. Temperatura superficial parets pròximes: <= 28°C. Toleràncies d'instal·lació: aplomat: 2/1000, <= 15 mm. *Tram horitzontal*: Ha de ser el més curt possible i fàcilment accessible en tota la seva llargària per tal de facilitar-ne les operacions de neteja. Ha de tenir un pendent mínim del 3% cap a la connexió amb el tram vertical o el generador per tal de facilitar la recollida dels condensats que es formen durant les arrencades. S'han d'evitar, en la mesura del possible, els canvis de direcció en el tram horitzontal. Quan aquests siguin imprescindibles, es dissenyaran amb un radi de curvatura igual o superior al diàmetre hidràulic de la canonada en aquest tram. Els canvis de secció es faran amb peces excèntriques amb la seva generatriu superior enrasada amb la resta del tram. L'angle de divergència ha de ser inferior a 15°. *Tram vertical*: La unió entre el tram horitzontal i/o inclinat i el vertical es farà preferentment amb una peça en T amb angle sobre la horitzontal entre 30° i 60°, per tal d'evitar la formació de turbulències. La base del tram vertical disposarà d'una zona de recollida de sutge, condensats i aigua de pluja, proveïda d'un registre de neteja i un maniguet de drenatge de 20 mm de llargària com a mínim. Aquest maniguet es connectarà a la xarxa de sanejament mitjançant un tub. En el tram vertical s'evitaran els canvis de direcció i de secció. Si són necessaris, els canvis de direcció es faran amb radis de curvatura iguals o superiors a 1,5 vegades el diàmetre hidràulic de la canonada en aquell tram, i els canvis de secció amb angles de divergència iguals o inferiors a 15°. *Boca de sortida*: La boca de sortida de fums a l'exterior es situarà de manera que s'eviti la contaminació produïda per gasos, vapors i partícules sòlides en zones ocupades permanentment per persones. La xemeneia ha de complir les distàncies mínimes des de la seva boca (sense considerar el capellet) als obstacles més propers segons les especificacions de la norma UNE 123-001-94. El capellet ha d'afavorir l'ascensió lliure de la columna de fums. *Accessoris*: S'han de preveure registres de neteja a cada canvi de direcció, exceptuant la sortida de les calderes. Els registres han d'estar situats a llocs fàcilment accessibles. La xemeneia ha de disposar d'orificis de mesura i control de les condicions de la combustió en els següents punts: a la sortida de cada generador i a una distància entre 1 i 4 m de la boca de sortida.

*Barret de xemeneia*: Abans de començar els treballs de muntatge, es farà un replanteig previ que ha de ser aprovat per la D.F. El muntatge s'ha de fer seguint les instruccions de la D.T. del fabricant. S'ha de seguir la seqüència de muntatge proposada pel fabricant. Tots els elements s'han d'inspeccionar abans de la seva col·locació. S'ha de comprovar que les característiques tècniques dels accessoris corresponen a les especificades al projecte. La seva instal·lació no ha d'alterar les característiques dels elements.

**Control i acceptació**

Comprovació de : ventiladors, característiques i ubicació; muntatge de conductes i reixes.

Proves d'estanquïtat d'unió de conductes, mesura d'aire.

Pel sistema d'extracció de garatges: ubicació de central de detecció de CO, comprovació de muntatge i accionament davant la presència de fum. Posta en marxa manual i automàtica.

**Verificacions**

*Conductes*: Unió de les peces i subjecció.

*Xemeneies*: Aplomat, alçada i subjecció.

*Barret de xemeneia*: Subjecció.

**Amidament i abonament**

*Conductes i xemeneies*: Per metre lineal de llargària instal·lada, amidada segons les especificacions del projecte, entre els eixos dels elements o dels punts per connectar. Aquests criteris inclouen les pèrdues de material corresponents a retalls.

**3 SÒLIDS**

Conjunt d'elements que componen la instal·lació per a la evacuació de residus de tipus domèstic, mitjançant conducció per gravetat.

El trasllat del vidre no es pot realitzar per aquest sistema de trasllat per conducte vertical.

**Normes d'aplicació**

Codi Tècnic de l'Edificació. RD 314/2006. DB HS 2 Recollida i evacuació de residus. DB HS 3 Qualitat de l'aire interior. DB-HR, Protecció enfront del soroll.

UNE

UNE-EN ISO 140-4: Medición in situ del aislamiento acústico al ruido aéreo entre locales.

UNE-EN ISO 140-5: Medición in situ del aislamiento acústico al ruido aéreo de elementos de fachadas y de fachadas.

UNE-EN ISO 140-7: Medición del aislamiento acústico en los edificios y de los elementos de construcción. Parte 7: Medición in situ del aislamiento acústico de suelos al ruido de impactos

UNE-EN ISO 717: Evaluación del aislamiento acústico en los edificios y los elementos de construcción

UNE-EN ISO 717-1: Aislamiento a ruido aéreo. Para el cálculo del valor global de aislamiento y los términos de adaptación al espectro.

UNE-EN ISO 717-2: Aislamiento al ruido de impactos. Para el cálculo del valor global de aislamiento y los términos de adaptación al espectro.

**Components**

*Conductes verticals*: Hauran de ser metàl·lics o de qualsevol altre material de classe resistent al foc A1.

*Aspiradors estàtics*: Estan formats per peces prefabricades de formigó, ceràmiques o plàstics.

*Comporta d'abocament*: S'utilitza per fer l'abocament de la brossa des de les diferents plantes.

**Comporta de neteja:** S'utilitza per a la neteja periòdica de la conducció.

**Tremuja o "tolva":** Element final on s'emmagatzema la brossa abans d'abocar-la als cubells col·lectius.

Característiques tècniques mínimes.

Verticalitat dels conductes, ajustament de les comportes.

Control i acceptació

**Conductes, aspiradors i comportes:** Dimensions i material.

#### Execució

**Conductes verticals:** El material utilitzat haurà de ser impermeable, anticorrosiu, que no es podreixi i resistent als cops. Les superfícies de l'interior hauran de ser llises i amb la resistència al foc segons normativa legal vigent. Els conductes es separaran de la resta de l'edifici amb murs de resistència al foc EI-120. Tindran un diàmetre interior de com a mínim 45cm. Es disposaran verticalment i els canvis de direcció respecte la vertical no seran superiors als 30°. Per evitar els sorolls per a una velocitat excessiva es disposaran de canvis de direcció segons el DB-HS2 del CTE. Si s'utilitzen conductes prefabricats, s'hauran de subjectar als elements estructurals o als murs mitjançant brides o abraçadores, una a cada unió i la resta a una distància no superior a 1,50m. Els conductes que vagin per gravetat es ventilaran amb aspiradors estàtics en la seva part superior; en aquesta part hi haurà una presa d'aigua amb ràcord per una mànega i una comporta per la neteja superior. Els conductes dels sistemes neumàtics es connectaran a un conducte de ventilació d'una secció no inferior a 350cm<sup>2</sup>. L'alçada lliure de l'extrem superior haurà de seguir les especificacions de l'article 2.2 del DB-HS 2. Si els conductes són prefabricats es subjectaran als elements estructurals o als murs suport amb brides o peces especials.

**Aspiradors estàtics:** El seu disseny ha de permetre crear en el seu interior la depressió necessària per a l'evacuació de l'aire del conducte vertical de ventilació. Totes les peces que el componen han d'encaixar correctament. No ha de tenir rebaves, esquerdes, deformacions ni escantonaments.

**Comportes:** Es situaran a zones comuns i a una distància de terra dels habitatges no menor a 30cm mesurat des de l'horitzontal. A la part inferior dels conductes, en el sistema per gravetat, es col·locarà una comporta seguint les especificacions de l'article 2.2.2 del DB-HS 2. El material utilitzat haurà de ser impermeable, anticorrosiu, que no es podreixi i resistent als cops. Les superfícies de l'interior hauran de ser llises i amb la resistència al foc i mides segons normativa legal vigent. La unió amb els conductes ha de ser estanca. La tanca haurà de ser hermètica i silenciosa. Les comportes es protegiran per tal de que no es puguin obrir dues comportes alhora.

Control i acceptació

Recorregut entre el magatzem i el punt de recollida exterior cal comprovar l'amplada lliure i el pendent.

#### Verificacions

**Conductes verticals:** Recorregut continu sense obstacles. Subjeccions adequades al llarg del conducte. Prova d'abocament de residus comprovant estanquitat.

**Aspiradors estàtics:** Posada en marxa i comprovació de funcionament.

**Comporta d'abocament:** Alçada de col·locació. Comprovació de la tanca hermètica.

#### Amidament i abonament

ml de llargària instal·lada, conductes.

m<sup>2</sup> de conducte formació de tremuja.

ut de comportes i aspiradors estàtics.

### SUBSISTEMA TRANSPORT

#### 1 ASCENSOR

Aparell elevador (elèctric o hidràulic), que es desplaça per cables, guies o qualsevol altre sistema, amb una inclinació superior a 15 graus, destinat al transport de persones o mercaderies amb l'ajut d'una cabina accessible i equipada amb elements de comandament.

#### Normes d'aplicació

Directiva del Parlament Europeu i del Consell 95/16/CE, sobre ascensors. RD 1314/1997.

Codi Tècnic de l'Edificació. RD 314/2006. DB SI, Seguretat en cas d'incendi. DB-HR, Protecció enfront del soroll.

Codi d'accessibilitat de Catalunya. D135/1995.

Reglament Electrotècnic de Baixa Tensió, REBT 2002. RD 842/2002.

UNE. UNE-EN 81-1:2001 Regles de seguretat per la construcció i instal·lació d'ascensors. Part 1: Ascensors elèctrics. UNE-EN 81-2:2001 Regles de seguretat per la construcció e instal·lació d'ascensors. Part 2: Ascensors hidràulics

UNE-EN ISO 140-4: Medición in situ del aislamiento acústico al ruido aéreo entre locales.

UNE-EN ISO 140-5: Medición in situ del aislamiento acústico al ruido aéreo de elementos de fachadas y de fachadas.

UNE-EN ISO 140-7: Medición del aislamiento acústico en los edificios y de los elementos de construcción. Parte 7: Medición in situ del aislamiento acústico de suelos al ruido de impactos

UNE-EN ISO 717: Evaluación del aislamiento acústico en los edificios y los elementos de construcción

UNE-EN ISO 717-1: Aislamiento a ruido aéreo. Para el cálculo del valor global de aislamiento y los términos de adaptación al espectro.

UNE-EN ISO 717-2: Aislamiento al ruido de impactos. Para el cálculo del valor global de aislamiento y los términos de adaptación al espectro.

#### Components

Cambrà de maquinària amb grup tractor, limitador de velocitat i armari de maniobres i comandaments generals.

Recinte o buit amb cabina i tots els seus components, portes de planta, cables de suspensió i paracaigudes.

Fossa amb amortidors.

Instal·lació elèctrica, sistema de maniobres i memòries, senyalitzacions en plantes, dispositius de tancament, socors, comandaments.

Característiques mínimes

L'element de suport serà tot el buit tancat amb parets i sostre, la seva estructura suportarà totes les reaccions de la maquinària, fins i tot en cas d'impacte. Els materials compliran les condicions de resistència al foc definides en el CTE DB- SI.

Aquest buit es destinarà exclusivament al servei de l'ascensor, sense canalitzacions, ventilacions ni instal·lacions tret de les pròpies pel seu correcte funcionament.

Control i acceptació

Els materials i equips d'origen industrial acompliran les condicions funcionals i de qualitat que es fixen en les normes i disposicions vigents, relatives a fabricació i control industrial.

#### Execució

##### Condicions prèvies

El buit, el fossar i la cambra de maquinària han d'estar completament acabats, seguint les condicions fixades per la D.T. i les instruccions facilitades pel fabricant de cada un dels elements que formen la partida d'obra, tenint en compte si és elèctric o hidràulic.

##### Fases d'execució

*Fixació de guies i cables de tracció en elevadors elèctrics.*

*Fixació de guies i pistó en elevadors d'impulsió hidràulica.*

*Col·locació d'amortidors de fossar; de contrapesos, en cas d'elevadors elèctrics; de portes d'accés de plantes; del grup tractor i connexions elèctriques, amb dispositius anti vibratoris; del quadre i cable de maniobra i connexions elèctriques, en cas d'elevadors elèctrics; del bastidor i cabina amb acabats; de portes de cabina; del limitador de velocitat a la part superior i paracaigudes a l'inferior de la cabina; de la botonera de cabina i botoneres de pis, amb les corresponents connexions elèctriques; del selector de parades i connexions elèctriques.*

*Prova de servei de la instal·lació.* Es connectaran elèctricament el quadre de comandaments, la cabina i els comandaments exteriors, per mitjà d'elements practicables. Es disposarà d'instal·lació fixa d'enllumenat al buit, de dispositiu de parada de l'ascensor al fossar, de presa de corrent, d'enllumenat permanent de cabina i de presa de corrent independent a la cambra de maquinària. El dispositiu de socors s'alimentarà independentment de la font de l'ascensor.

##### Toleràncies

Portes de cabina- tancament al buit:  $\leq 12$  cm; Portes de cabina- porta exterior:  $\leq 15$  cm; Element mòbil - tancament del buit:  $\leq 3$  cm; Entre els elements mòbils:  $\leq 5$  cm.

##### Control

L'aparell ha de tenir instal·lats els components de seguretat següents: *Dispositiu de bloqueig de les portes dels replans.* Dispositiu que impedeixi la caiguda de la cabina i els moviments ascendants incontrolats (en cas de tall d'energia o d'avaría). Limitador de l'excés de velocitat. Amortidors d'acumulació d'energia i de dissipació d'energia. No ha de ser possible activar la posada en moviment en el cas que la càrrega superi el valor màxim admissible. Els ascensors ràpids han de tenir instal·lat un dispositiu de control i comandament de la velocitat. Ha de tenir instal·lat un dispositiu que impedeixi el moviment de la cabina quan estigui oberta alguna de les portes dels replans i que no permeti obrir les portes dels replans en el cas de que la cabina no estigui parada al replà corresponent. Els contrapesos han de quedar instal·lats de manera que no hagi risc de xoc amb la cabina o de caure a sobre d'aquesta. El dispositiu que ha d'impedir la caiguda lliure de la cabina, ha de ser independent dels elements de suspensió. La parada produïda per aquest dispositiu no ha de provocar una desacceleració perillosa per als ocupants. En cas de superar-se la temperatura màxima prevista pel fabricant en la cambra que allotja el grup tractor, l'ascensor ha de finalitzar el moviment en curs, però no ha de respondre a cap nova ordre. Ha de preveure mitjans d'evacuació de les persones retingudes en la cabina.

##### Amidament i abonament

Unitat de quantitat instal·lada, amidada segons les especificacions de la D.F.

##### Verificació

Comprovacions entre l'expedient tècnic presentat a l'òrgan competent i la instal·lació executada.

Es presentaran certificats d'homologació i proves d'equips i materials. S'exigirà l'autorització de posta en servei de l'òrgan competent.

## SUBSISTEMA SEGURETAT

### 1 PROTECCIÓ CONTRA INCENDIS

Conjunt d'elements que componen la instal·lació per a la detecció, el control i l'extinció de l'incendi, i també la transmissió d'alarma als ocupants de l'edifici.

#### Normes d'aplicació

Codi Tècnic de l'Edificació. RD 314/2006. CTE DB SI, Seguretat en cas d'incendis. DB SU2, Seguretat enfront al risc d'impacte o enganxada i DB SU4, Seguretat enfront al risc causat per il·luminació inadequada. DB-HR, Protecció enfront del soroll.

Reglamento de Instalaciones de Protección Contra Incendios, RIPCI. RD 1942/93.

Designació del laboratori general d'assaigs i investigacions com a organisme de control per la certificació de productes. RD 1942/1993.

Reglamento Electrotécnico de Baja Tensión, REBT 2002. RD 842/2002.

UNE. UNE 23033-1:1981 Seguridad contra incendios. Señalización. UNE 23034:1988 Seguridad contra incendios. Señalización de seguridad. Vías de evacuación.

UNE-EN ISO 140-4: Medición in situ del aislamiento acústico al ruido aéreo entre locales.

UNE-EN ISO 140-5: Medición in situ del aislamiento acústico al ruido aéreo de elementos de fachadas y de fachadas.

UNE-EN ISO 140-7: Medición del aislamiento acústico en los edificios y de los elementos de construcción. Parte 7: Medición in situ del aislamiento acústico de suelos al ruido de impactos

UNE-EN ISO 717: Evaluación del aislamiento acústico en los edificios y los elementos de construcción

UNE-EN ISO 717-1: Aislamiento a ruido aéreo. Para el cálculo del valor global de aislamiento y los términos de adaptación al espectro.

UNE-EN ISO 717-2: Aislamiento al ruido de impactos. Para el cálculo del valor global de aislamiento y los términos de adaptación al espectro.

#### Components

*Extintors portàtils:* Aparell portàtil d'extinció, de pes i dimensions adequades pel seu transport i ús manual.

*Sistema de columna seca:* Instal·lació d'extinció per a ús exclusiu dels bombers formada per: presa d'aigua a façana, columna ascendent d'acer galvanitzat, sortida de planta i clau de seccionament.

*Sistema de boques d'incendi:* Instal·lació d'extinció per a ús exclusiu dels bombers formada per: font de proveïment d'aigua, xarxa de canonades i Boca d'Incendi Equipada.

**Sistema de detecció i alarma:** Instal·lació que fa possible la detecció i posterior transmissió d'un senyal d'alarma a l'edifici. Està formada per: centraleta, detectors i xarxa elèctrica independent.

**Sistema d'extinció automàtica:** Instal·lació que fa possible la detecció i posterior extinció automàtica de l'incendi. Està formada per: presa d'aigua de la xarxa, dipòsit acumulador, grup de pressió, ruixadors, tubs de distribució, columna i vàlvules.

**Hidrants exteriors:** Aparell hidràulic connectat a la xarxa d'abastament d'aigua.

**Senyalització dels recorreguts d'evacuació:** Plaques de senyalització dels diferents components de la instal·lació de protecció i extinció d'incendis.

Característiques tècniques mínimes.

Les necessàries pel correcte funcionament dels components de la instal·lació i les corresponents a les especificades en les normes UNE corresponent a cada component.

Control i acceptació

Es realitzarà la comprovació de la documentació de subministrament en tots els casos, comprovant que coincideix allò subministrat a l'obra amb el que hi ha indicat en el projecte tan pel que fa a mides, qualitats i materials.

Execució

**Extintors portàtils:** Poden ser de pols seca polivalent o anhídrid carbònic, pintats o cromats. La posició ha de ser la reflectida a la D.T. o, en el seu defecte, la indicada per la D.F. S'ha de situar prop dels accessos a la zona protegida i cal que sigui visible i accessible. Alçària sobre el paviment de la part superior de l'extintor:  $\leq 1700$  mm. Toleràncies d'instal·lació: posició:  $\pm 50$  mm, horitzontalitat i aplomat:  $\pm 3$  mm. Sobre paret: el suport ha de quedar fixat sòlidament, pla i aplomat sobre el parament. Dins d'armari i muntat superficialment: l'armari ha de quedar fixat sòlidament, pla, aplomat i anivellat sobre el paviment. Sobre rodes: L'extintor ha d'anar col·locat sobre el seu suport mòbil de forma estable i segura, de tal manera que permeti el seu transport sense perill de despendre's.

**Sistema de columna seca:** Presa d'aigua a façana. Els ràcord seran de 70mm. La posició ha de ser la reflectida a la D.T. o, en el seu defecte, la indicada per la D.F. Les vàlvules i les unions han de ser estanques a la pressió de treball. La connexió siamesa, així com la vàlvula d'accionament, han d'anar connectades directament a la canonada de la columna seca. La palanca de la vàlvula de seccionament de les boques tipus IPF-40, ha de quedar inclosa dins de l'armari o nínxol de la connexió siamesa. Toleràncies d'instal·lació: posició:  $\pm 30$  mm, horitzontalitat i aplomat:  $\pm 3$  mm. Si porta bastiment ha de quedar anivellat, aplomat i enrasat amb la paret, amb les frontisses al costat inferior. Fondària del nínxol: 300 mm. Si està muntat en armari ha de quedar anivellat, aplomat i sòlidament fixat a la paret, amb les frontisses al costat inferior. La porta ha de girar lliurement i el pany ha d'obrir i tancar amb facilitat. Els enllaços ràpids han de quedar tapats amb les tapes corresponents. Alçària entre enllaços ràpids des del paviment: 900 mm. Sortides de planta. Els ràcord seran de 45mm amb tapa. Columna ascendent d'acer galvanitzat DN 80mm. La posició ha de ser la reflectida a la D.T. o, en el seu defecte, la indicada per la D.F. Els junts han de ser estanques a la pressió de prova, han de resistir els esforços mecànics i no han de produir alteracions apreciables en el règim hidràulic de la canonada. Totes les unions, canvis de direcció i sortides de ramals s'han de fer únicament per mitjà dels accessoris corresponents al tipus d'unió amb que s'executi la conducció (accessoris roscats o soldats). Si cal aplicar un element enroscat, no s'ha d'enroscar al tub, s'ha d'utilitzar el corresponent enllaç de con elàstic de compressió. El pas a través d'elements estructurals s'ha de fer amb passamurs i l'espai que quedi s'ha d'omplir amb material elàstic. Els passamurs han de sobresortir  $\geq 3$  mm del parament. Dins del passamurs no hi pot quedar cap accessori. La superfície del tub o del calorífugant, si n'hi ha d'haver, ha d'estar a  $\geq 300$  mm de qualsevol conductor elèctric i s'ha de procurar que passi per sota. Les canonades s'han d'estendre perpendicularment o paral·lelament respecte a l'estructura de l'edifici. Les horitzontals han de passar preferentment a prop del paviment o del sostre. La separació entre els tubs o entre aquests i els paraments ha de ser  $\geq 30$  mm. Aquesta separació ha d'augmentar convenientment si han d'anar aïllats. Els dispositius de suport han d'estar situats de tal manera que garanteixin l'estabilitat i l'alineació del tub. Distància entre suports: en vertical cada 2 o 6 metres depenent del diàmetre, en horitzontal de 0,8 a 6 metres depenent del diàmetre. Toleràncies d'instal·lació: nivell o aplomat:  $\leq 2$  mm/m,  $\leq 15$  mm/total. Si la unió és roscada, l'estanquitat dels accessoris s'ha d'aconseguir preferentment amb tefló. Per a fer la unió dels tubs no s'han de forçar ni deformar els extrems. La unió entre els tubs i altres elements d'obra s'ha de fer garantint la no transmissió de càrregues, la impermeabilitat i l'adherència amb les parets.

**Sistema de boques d'incendi:** Presa d'aigua. La posició ha de ser la reflectida a la D.T. o, en el seu defecte, la indicada per la D.F. Les vàlvules i les unions han de ser estanques a la pressió de treball. La connexió siamesa, així com la vàlvula d'accionament, han d'anar connectades directament a la canonada de la columna seca. La palanca de la vàlvula de seccionament de les boques tipus IPF-40, ha de quedar inclosa dins de l'armari o nínxol de la connexió siamesa. Toleràncies d'instal·lació: posició:  $\pm 30$  mm, horitzontalitat i aplomat:  $\pm 3$  mm. Si porta bastiment ha de quedar anivellat, aplomat i enrasat amb la paret, amb les frontisses al costat inferior. Fondària del nínxol: 300 mm. Si està muntat en armari ha de quedar anivellat, aplomat i sòlidament fixat a la paret, amb les frontisses al costat inferior. La porta ha de girar lliurement i el pany ha d'obrir i tancar amb facilitat. Els enllaços ràpids han de quedar tapats amb les tapes corresponents. Alçària entre enllaços ràpids des del paviment: 900 mm. Tubs d'acer galvanitzat. La posició ha de ser la reflectida a la D.T. o, en el seu defecte, la indicada per la D.F. Els junts han de ser estanques a la pressió de prova, han de resistir els esforços mecànics i no han de produir alteracions apreciables en el règim hidràulic de la canonada. Totes les unions, canvis de direcció i sortides de ramals s'han de fer únicament per mitjà dels accessoris corresponents al tipus d'unió amb que s'executi la conducció (accessoris roscats o soldats). Si cal aplicar un element enroscat, no s'ha d'enroscar al tub, s'ha d'utilitzar el corresponent enllaç de con elàstic de compressió. El pas a través d'elements estructurals s'ha de fer amb passamurs i l'espai que quedi s'ha d'omplir amb material elàstic. Els passamurs han de sobresortir  $\geq 3$  mm del parament. Dins del passamurs no hi pot quedar cap accessori. La superfície del tub o del calorífugant, si n'hi ha d'haver, ha d'estar a  $\geq 300$  mm de qualsevol conductor elèctric i s'ha de procurar que passi per sota. Les canonades s'han d'estendre perpendicularment o paral·lelament respecte a l'estructura de l'edifici. Les horitzontals han de passar preferentment a prop del paviment o del sostre. La separació entre els tubs o entre aquests i els paraments ha de ser  $\geq 30$  mm. Aquesta separació ha d'augmentar convenientment si han d'anar aïllats. Els dispositius de suport han d'estar situats de tal manera que garanteixin l'estabilitat i l'alineació del tub. Distància entre suports: en vertical cada 2 o 6 metres depenent del diàmetre, en horitzontal de 0,8 a 6 metres depenent del diàmetre. Toleràncies d'instal·lació: nivell o aplomat:  $\leq 2$  mm/m,  $\leq 15$  mm/total. Si la unió és roscada, l'estanquitat dels accessoris s'ha d'aconseguir preferentment amb tefló. Per a fer la unió dels tubs no s'han de forçar ni deformar els extrems. La unió entre els tubs i altres elements d'obra s'ha de fer garantint la no transmissió de càrregues, la impermeabilitat i l'adherència amb les parets.

**Boca d'Incendi Equipada.** Poden ser del tipus BIE 25 o BIE 45 en funció del diàmetre del ràcord. Boques d'incendi tipus BIE-25 i BIE-45 amb armari, muntades superficialment a la paret. L'execució de la unitat d'obra inclou les operacions següents: fixació de l'armari a la paret, connexió a la xarxa d'alimentació, col·locació de la tapa de l'armari amb la inscripció "Trenqueu-lo en cas d'incendi". La posició ha de ser la reflectida a la D.T. o, en el seu defecte, la indicada per la D.F. La vàlvula i les unions han de ser estanques a la pressió de treball. La vàlvula s'ha de connectar directament a la xarxa d'alimentació. L'armari ha de quedar anivellat, aplomat i sòlidament fixat a la paret. Els enllaços per a la connexió dels elements han d'estar sòlidament fixats a aquests elements. El vidre de la tapa ha de quedar fixat sòlidament. Alçària del centre de l'armari al paviment: 1500 mm.

Toleràncies d'instal·lació: posició:  $\pm 30$  mm, horizontalitat i aplomat:  $\pm 3$  mm. Les unions roscades han de quedar segellades amb cinta d'estanquitat. L'enroscada, en el seu cas, s'ha de fer sense forçar ni malmetre la rosca.

**Sistema de detecció i alarma:** Centraleta. Ha d'estar fixada sòlidament en posició vertical mitjançant tacs i visos. Ha de quedar amb els costats aplomats i anivellats. La porta ha d'obrir i tancar amb facilitat. Ha d'anar connectada a la xarxa d'alimentació i a cada sistema de detecció de la zona. Alçària des del paviment: 1200 mm. Toleràncies d'instal·lació: posició:  $\pm 30$  mm, horizontalitat:  $\pm 3$  mm. Abans de començar els treballs de muntatge, es farà un replanteig previ que ha de ser aprovat per la D.F. La seva instal·lació no ha d'alterar les característiques de l'element. Les connexions es faran amb els estris adequats. Detectores poden ser: lònics de fums, tèrmics de fum, termovelocimètrics, detectors de CO. La posició ha de ser la reflectida a la D.T. o, en el seu defecte, la indicada per la D.F. La base s'ha de fixar sòlidament a la superfície mitjançant tacs i visos. El cos ha de quedar sòlidament acoblat a la base. Els detectors autònoms de CO: Els senyals lluminosos d'alarma i servei han de quedar encarats al punt d'accés a la zona que han de protegir; han d'anar connectats a la xarxa general d'alimentació elèctrica, a 230 V. Detectores de fums, gas, de CO i tèrmics no autònoms: El senyal lluminós d'alarma ha de quedar encarat al punt d'accés de la zona que ha de protegir; han de quedar connectats pel sistema de dos conductors a la xarxa que els correspon, d'una central de detecció, a 24 V. Toleràncies d'instal·lació: posició:  $\pm 30$  mm. Abans de començar els treballs de muntatge, es farà un replanteig previ que ha de ser aprovat per la D.F. La seva instal·lació no ha d'alterar les característiques de l'element. S'ha de comprovar que les característiques del producte corresponen a les especificades al projecte. Les connexions es faran amb els estris adequats. Un cop instal·lat, es procedirà a la retirada de l'obra de tots els materials sobrants (embalatges, retalls de cables, etc.). Xarxa elèctrica: veure capítol corresponent a electricitat.

**Sistema d'extinció automàtica:** Serà l'adequat al tipus de foc previsible i la configuració del sector d'incendi. Caldrà un estudi o projecte específic.

**Hidrants exteriors:** L'eix d'enllaç ràpid ha de quedar vertical i encarat cap amunt. Tot el conjunt ha de quedar fixat sòlidament al fons del pericó, que ha de complir les condicions fixades en el plec de condicions de la seva partida d'obra. La vàlvula de tancament i les unions han de ser estanques a la pressió de treball. Ha d'anar connectat a la xarxa d'alimentació. Les boques han de quedar tapades amb les tapes corresponents.

**Senyalització dels recorreguts d'evacuació:** L'element de senyalització ha d'estar fixat al suport en la posició indicada a la D.T., amb les modificacions introduïdes al replanteig previ, aprovades per la D.F. Ha de tenir col·locats i cargolats tots els visos previstos per la seva fixació. La cara exterior de la placa ha d'estar en un pla vertical, amb l'aresta superior horitzontal. El caràcter numèric ha d'estar en un pla vertical i correctament orientat. Toleràncies d'execució: nivell:  $\pm 5$  mm, aplomat:  $\pm 1$  mm/15 cm. El parament on s'ha de col·locar ha d'estar totalment acabat. No s'han de produir danys a la pintura ni bonys a la planxa durant la col·locació. No s'ha de foradar la placa per fixar-la. S'han d'utilitzar els forats existents.

#### Control i acceptació

Comprovar característiques dels detectors, polsadors, elements de la instal·lació, mànegues i ruixadors, així com la seva ubicació i muntatge. Instal·lació i traçat de línies elèctriques, comprovant la seva alineació i subjecció. Prova hidràulica de mànegues i ruixadors, i prova de funcionament dels detectors i de la central.

#### Verificacions

**Elements:** Tipus, col·locació, fixació i situació. A les Bies i a la columna seca caldrà fer prova d'estanquitat i resistència mecànica abans de la posta en servei. Dades de la central de detecció d'incendis.

**Tubs:** Material, diàmetre i subjecció. Xarxa de canonades d'alimentació als equips de mànega i ruixadors: característiques i muntatge.

#### Amidament i abonament

ut els elements.

ml els tubs.

## 2 PROTECCIÓ CONTRA INTRUSIÓ

Conjunt d'elements que componen la instal·lació per a la detecció i la transmissió d'alarma contra intrusió als edificis.

#### Normes d'aplicació

Reglamento Electrotécnico de Baja Tensión, REBT 2002. RD 842/2002.

#### Components

**Detectors d'infraroigs:** Són aparells que detecten la presència de persones dins de l'edifici.

**Contactes:** Es col·loquen a les portes i poden ser magnètics o de vibració.

**Central de seguretat:** Rep la informació dels detectors i els contactes.

**Sirenes:** Porta un senyal lluminós i es col·loca a l'exterior de l'edifici.

**Marcadors telefònics:** Poden anar amb alimentació o sense, i poden ser programables.

**Conductors:** Seran blindats i apantallats col·locats amb tub.

**Senyalització amb rètols:** Plaques de senyalització dels diferents components de la instal·lació.

Característiques tècniques mínimes.

Les necessàries pel correcte funcionament dels components de la instal·lació i les corresponents a les especificades en les normes UNE corresponents a cada component.

#### Control i acceptació

Es realitzarà la comprovació de la documentació de subministrament en tots els casos, comprovant que coincideix allò subministrat a l'obra amb el que hi ha indicat en el projecte tan pel que fa a mides, qualitats i materials. La posició dels elements ha de ser la indicada a la D.T., amb les modificacions introduïdes al replanteig previ, aprovades per la D.F.

#### Execució

En general la base de tots els elements ha de quedar fixada sòlidament mitjançant tacs i visos. Ha d'estar fixada i en posició vertical i quedarà amb els costats aplomats i anivellats.

**Detectors:** Els senyals lluminosos d'alarma i de servei han de quedar encarats al punt d'accés de la zona que han de protegir. Ha de quedar connectat, mitjançant un sistema de dos conductors, a la xarxa que li correspongui, d'una central de detecció, a 24 V. La tolerància d'instal·lació serà de  $\pm 30$  mm. L'execució de la unitat d'obra inclou les operacions següents: fixació de l'aparell a la superfície, connexió a la xarxa elèctrica de detecció i prova de servei.

**Contactes:** Ha de quedar connectat, mitjançant un sistema de dos conductors, a la xarxa que li correspongui, d'una central de detecció, a 24V. El contacte magnètic s'instal·larà en el costat corresponent a la zona protegida. L'interruptor i l'imant estaran



col·locats enfrontats a una distància d'1 a 12 mm, un sobre la part fixa i l'altre sobre la part mòbil. Si són encastats, els contactes han d'anar col·locats dins els forats oportuns practicats al parament.

**Central de seguretat:** Ha d'anar connectada a la xarxa d'alimentació i a cada sistema de detecció de la zona. Alçària des del paviment: 1200 mm. Les toleràncies d'instal·lació: posició:  $\pm 30$ mm, horitzontalitat i aplomat:  $\pm 3$ mm.

**Sirenes:** Han de quedar amb els costats aplomats i anivellats.

**Marcadors telefònics:** S'ha de muntar en un lloc de fàcil accés per a l'usuari. Estarà connectat perfectament a la línia telefònica.

**Conductors:** La seva fixació al parament ha de quedar alineada paral·lelament al sostre o al paviment. El conductor ha de penetrar dins de les caixes de derivació i les de mecanismes. No hi ha d'haver empalmaments entre les caixes de derivació, ni entre aquestes i les de mecanismes. Els empalmaments i les derivacions s'han de fer amb borns o regletes de connexió (ITC-MIE-BT-019). Penetració del conductor dins de les caixes  $\geq 10$  cm. Toleràncies d'instal·lació: Penetració del conductor dins de les caixes:  $\pm 10$  mm.

**Senyalització amb rètols:** Ha de tenir col·locats i cargolats tots els visos previstos per la seva fixació. La cara exterior de la placa ha d'estar en un pla vertical, amb l'aresta superior horitzontal. El caràcter numèric ha d'estar en un pla vertical i correctament orientat. Toleràncies d'execució: nivell:  $\pm 5$  mm, aplomat:  $\pm 1$  mm/15 cm.

**Control i acceptació**

**Elements:** Tipus, col·locació, fixació i situació.

**Conductors:** Material, diàmetre i subjecció.

## Verificacions

Secció dels conductors elèctrics i diàmetre dels tubs de protecció.

## Amidament i abonament

ut els elements.

ml els conductors.

## SUBSISTEMA CONNEXIONS

### 1 ELECTRICITAT

#### Normes d'aplicació

Codi Tècnic de l'Edificació. RD 314/2006. CTE DB HE 5, Contribució fotovoltaica mínima d'energia elèctrica. DB-HR, Protecció enfront del soroll.

Reglamento electrotécnico para baja tensión, REBT. Instrucciones Técnicas Complementarias. RD 842/2002.

Procediment administratiu per a l'aplicació del Reglament Electrotècnic de Baixa Tensió. D 363/2004, Instrucció 7/2003.

Condicions de seguretat en les instal·lacions elèctriques de baixa tensió d'habitatges. Instrucció 9/2004.

Certificat sobre compliment de les distàncies reglamentàries d'obres i construccions a línies elèctriques. DOGC 30/11/1988.

Reglament sobre condiciones técnicas y garantías de seguridad en centrales eléctricas y centros de transformación. RD 3275/82.

Normes sobre ventilació y acceso de ciertos centros de transformación. BOE: 26/6/84.

Reglamento de líneas aéreas de alta tensión. D 3151/1968.

Actividades de transporte, distribución, comercialización, suministro y procedimientos de autorización de instalaciones de energía eléctrica. RD 1955/2000.

S'han de complir les especificacions de la ITC-MIE-BT-019.

Instrucciones técnicas complementarias MIE-RAT. BOE.183; 1.08.84.

Reglamento de contadores de uso corriente clase 2. RD 875/1984.

Exigencias de seguridad de material eléctrico destinado a ser utilizado en determinados limites de tensión. RD 7/1988.

UNE. Totes les UNE corresponents als elements que componen la instal·lació.

UNE-EN ISO 140-4: Medición in situ del aislamiento acústico al ruido aéreo entre locales.

UNE-EN ISO 140-5: Medición in situ del aislamiento acústico al ruido aéreo de elementos de fachadas y de fachadas.

UNE-EN ISO 140-7: Medición del aislamiento acústico en los edificios y de los elementos de construcción. Parte 7: Medición in situ del aislamiento acústico de suelos al ruido de impactos

UNE-EN ISO 717: Evaluación del aislamiento acústico en los edificios y los elementos de construcción

UNE-EN ISO 717-1: Aislamiento a ruido aéreo. Para el cálculo del valor global de aislamiento y los términos de adaptación al espectro.

UNE-EN ISO 717-2: Aislamiento al ruido de impactos. Para el cálculo del valor global de aislamiento y los términos de adaptación al espectro.

#### 1.1 Connexió a xarxa

Conjunt d'elements que componen la connexió a la xarxa de l'edifici fins a la caixa general de protecció (CGP). La seva funció és la de connectar-se a la xarxa elèctrica. La xarxa normalment pertany a una companyia que la manté i l'explota i n'assegura un servei regulat i regular. Les dades que cal tenir en compte de la xarxa o companyia per realitzar la connexió són: la potència necessària de l'edifici, la continuïtat del servei i la necessitat o no d'Estació transformadora. Cal conèixer les especificacions de la companyia o Ajuntament per tal de realitzar correctament la connexió. Tota la instal·lació assolirà el màxim equilibri de càrregues entre els diferents conductors. Es faran sectors i es subdividiran de manera que les pertorbacions originades per avaries afectin el mínim possible de parts de la instal·lació. Tota la instal·lació s'ha d'efectuar tenint en compte la normativa vigent en cadascun dels casos.

#### Components

Els components de la connexió a xarxa seran els següents:

**Escomesa.** Connexió des de la xarxa de distribució fins a la caixa general de protecció.

**Caixa general de protecció.** S'allotgen els elements de protecció de les línies generals d'alimentació. Assenyala l'inici de la propietat de les instal·lacions elèctriques dels usuaris.

Característiques tècniques mínimes.

**Escomesa.** Passarà per zones de domini públic o creant servitud de pas. Cal consultar amb l'empresa de serveis.

Els materials que s'utilitzin a la instal·lació, s'hauran d'ajustar als requisits de la Normativa legal vigent.

Control i acceptació

**Escomesa: dels tubs i accessoris:** el material, dimensions i diàmetre segons especificacions.

**Caixa general de protecció:** material i dimensions.

#### Execució

La connexió a xarxa s'executarà segons el que estableixi el projecte, a la legislació vigent aplicable, a les normes de bona construcció i a les instruccions de la direcció facultativa. En general l'execució de la xarxa de connexió es realitzarà de manera que s'aconsegueixin els objectius previstos en el projecte sense maldre ni deteriorar la resta de l'edifici, conservant les característiques de l'aigua de subministrament respecte a la seva potabilitat, evitant sorolls molestos, procurant les condicions necessàries per la llarga durabilitat de la instal·lació així com les millors condicions pel seu manteniment i conservació. S'ha de treballar sense tensió a la xarxa.

**Escomesa:** Les xarxes soterrades es protegiran de fenòmens de corrosió i esforços mecànics o danys.

Les rases han de seguir el traçat correctament alineat en planta i rasant uniforme. Es tindran en compte les distàncies mínimes dels tubs amb altres instal·lacions com ara sanejament, gas, aigua i telefonia, etc. complint amb la normativa vigent.

El suport dels tubs de la instal·lació seran rases amb llit de recolzament, i de profunditat i amplada variable adequades al diàmetre del tub. Aquest suport variarà segons el diàmetre del tub i del tipus de terreny seguint ordres de la DF. El terreny interior de la rasa haurà d'estar net de residus, vegetació i aigua.

**Caixa General Protecció:** Cal fixar-ne la situació de comú acord entre la propietat i la companyia. D'acord amb la demanda la instal·lació constarà d'una única CGP o més. La col·locació serà a la façana exterior dels edificis amb lliure i permanent accés. Si la façana no llianda amb la via pública es col·locarà en el límit entre la propietat pública i privada. Per una escomesa soterrada el nínxol a paret tindrà unes mesures aprox. de 60x30x150cm, separat 30 cm de terra. Si la escomesa és aèria el muntatge serà superficial i la distància de terra serà de 3 a 4 metres. Si hi ha 1 únic usuari o dos usuaris alimentats des d'un mateix punt, no s'admet muntatge superficial, el nínxol a la paret ha de tenir aprox. 55x50x20cm i l'alçada de lectura de l'equip entre 0,70 i 1,80 m. No s'han de transmetre esforços entre el conductor i la caixa. Toleràncies d'instal·lació + - 20mm i aplomat + - 2%.

#### Control i acceptació

**Escomesa:** es controlaran les rases, profunditat, gruix del llit dels tubs, pendents. **Tubs i accessoris:** Connexions de tubs i caixes, segellat i ancoratges.

**Característiques de:** Caixa transformador i Caixa general de protecció : disposició, col·locació i distàncies.

**Traçat i muntatge de línies repartidores:** secció del cable i muntatge de safates i suports. **Traçat de rases i caixes en la instal·lació encastada.** Subjecció de cables. **Quadres generals:** Aspecte exterior i interior i dimensions. Connexionat de circuits exteriors a quadres.

#### Verificacions

**Escomesa:** Característiques segons diàmetre i cablejat.

**Caixa general de protecció:** Alçada de col·locació, distàncies altres instal·lacions i connexions.

#### Amidament i abonament

ml el tub, inclosa part proporcional de juntes i complements, completament instal·lat i comprovat;

m3 el llit dels tubs, l'anivellament el reomplert i el compactat completament acabat.

ut de la caixa general de protecció.

#### 1.2 Instal·lació comunitària i interior

Conjunt d'elements que componen la instal·lació a partir de la línia general d'alimentació (LGA) fins al punt de connexió a l'interior. La seva funció és la de distribuir l'electricitat des de la caixa general de protecció fins a la connexió interior. Tota la instal·lació assolirà el màxim equilibri de càrregues entre els diferents conductors. Es faran sectors i es subdividiran de manera que les pertorbacions originades per avaries afectin el mínim possible de parts de la instal·lació. Tota la instal·lació s'ha d'efectuar tenint en compte la normativa vigent en cadascun dels casos. Principalment en allò que disposa el Reglament electrotècnic de Baixa Tensió, i les seves instruccions complementàries, així com les recomanacions de les NTE-IEB, IEP, IPP, IAT, IAA, les de la companyia subministradora, normes particulars, instal·lacions d'enllaç. Un cop acabades les tasques de muntatge, es procedirà a la retirada de l'obra de les restes d'emballatges, retalls de materials, etc.

#### Components

**Línia general d'alimentació(LGA):** Connecta CGP amb la centralització en un sol lloc de comptadors. Poden ser de coure o alumini.

**Derivació individual (DI):** Tram que enllaça el final de línia general d'alimentació i subministra energia elèctrica a una instal·lació d'usuari.

**Emplaçament els comptadors:** Es poden ubicar en local o armari. S'utilitza per a la col·locació dels comptadors de tots els abonats d'un mateix edifici.

Està compost per aquests elements:

**Interruptor general de maniobra (IGM):** És obligat per a més de 2 usuaris.

**Fusible de seguretat:** Element del circuit elèctric que es situa a l'inici de les línies, la missió del qual és protegir-les d'intensitats produïdes per tallacircuits.

**Comptador:** Dispositiu que mesura l'energia elèctrica consumida en kilowatts per hora ó en kilovolt ampers reactius per hora.

**Derivació individual:** Part de la instal·lació d'enllaç que subministra energia a partir del final de la línia general d'alimentació.

**Quadre interior de la unitat privativa:** Conjunt d'aparells que es col·loquen en una instal·lació individual amb l'objectiu de protegir l'usuari de qualsevol anomalia que es pugui produir en la instal·lació.

**Caixa per a l'interruptor de control de potència:** Està ubicat l'interruptor de control de potència i integra tots els dispositius necessaris per assegurar: el comandament, protecció de les sobrecàrregues i tallacircuits.

**Dispositius generals de comandament i protecció:** Interruptor general automàtic (IGA)d'accionament manual. Interruptor diferencial(ID), Interruptors: Omnipolars, Magnetotèrmics, per a cada un dels circuits interiors.

**Tubs, canals i safates:** És el lloc per on passa el cablejat; poden ser de diferents mides i materials.

**Cable o conductor:** El conjunt format per un o diversos fils conductors reunits amb o sense recobriments protector.

**Caixes de derivació:** Caixes especials per a realitzar unions i connexions de conductors a l'interior de tubs protectors. Poden ser amb muntatge encastat o superficial.

**Mecanismes:** Són els elements finals de la instal·lació interior. Poden ser endolls, interruptors i commutats. Aniran encastats o muntats superficialment.

**Característiques tècniques mínimes.**

**Línia general d'alimentació(LGA):** Ha de ser no propagadora d'incendi i amb emissió de fums i opacitat reduïda. Cables unipolars aïllats.

**Derivació individual (DI):** Ha de ser no propagador d'incendi i amb emissió de fums i opacitat reduïda.

**Emplaçament els comptadors:** Fàcil i lliure accés. Ús exclusiu, incompatible amb altres serveis. Ha de disposar de ventilació i il·luminació suficient.

**Caixa per a l'interruptor de control de potència:** La intensitat de l'interruptor de control de potència serà en funció del tipus de subministrament i tarifa a aplicar, segons contractació.

**Dispositius generals de comandament i protecció:** Secció mínima dels conductors segons circuit.

**Cable o conductor:** Tensió assignada 0,6/1kV.

**Control i acceptació**

**Conductors i mecanismes:** Identificació, segons especificacions e projecte. Distintiu de qualitat AENOR.

**Comptadors, equips i quadres:** Homologació per part del MICT.

**Accessoris i material elèctric:** Marca AENOR homologada pel Ministeri de Foment.

La resta de components de la instal·lació s'hauran d'acceptar en obra conforme a la documentació de projecte, documentació del fabricant, la normativa, especificacions de projecte, i indicacions de la direcció facultativa durant l'execució de les obres.

## Execució

### Condicions prèvies

En general l'execució de la instal·lació interior es realitzarà de manera que s'aconsegueixin els objectius previstos en el projecte sense malmetre ni deteriorar la resta de l'edifici, evitant sorolls molestos, procurant les condicions necessàries per a la llarga durabilitat de la instal·lació així com les millors condicions pel seu manteniment i conservació. Abans de començar els treballs de muntatge, es farà un replanteig previ que ha de ser aprovat per la direcció facultativa. Tots els elements s'han d'inspeccionar abans de la seva col·locació. Han d'estar en perfecte estat i no haver rebut cops en el seu transport. La seva instal·lació no ha d'alterar les característiques dels elements.

**Línia general d'alimentació(LGA) i Derivació individual (DI):** Passarà per espais d'ús comunitari amb conductes aïllats per l'interior, amb tubs encastats, o muntatge superficial. La unió dels tubs serà roscada o embotida. Si la longitud és excessiva es disposaran els registres adequats. Es procedirà a la col·locació dels conductes elèctrics, fent servir passa fils guies impregnades amb substàncies que permetin el lliscament per l'interior. La canalització permetrà l'ampliació de la secció dels conductors fins al 100%. La secció dels cables serà com a mínim de 10mm<sup>2</sup> si són de coure o de 16 mm<sup>2</sup> si són d'alumini.

**Emplaçament dels comptadors:** Es construiran amb materials no inflamables, no hi travessaran cap conducció ni instal·lació que no siguin elèctriques. Ha de ser de fàcil i lliure accés. Tindrà un ús exclusiu, incompatible amb altres serveis. Ha de disposar de ventilació i il·luminació suficient. El pany serà normalitzat. Per a 16 comptadors es centralitzarà en un armari si n'hi ha més de 16 és centralitzen en un local. En tots els casos: Les portes han d'obrir cap enfora. L'interior s'ha d'enguixar i pintar de color blanc. Es col·locarà una bunera a l'interior connectada a la xarxa de sanejament.

**Comptadors:** S'han d'instal·lar a l'interior del local o a la façana, en lloc accessible fàcilment, a prop de l'entrada i a una alçada de col·locació dels comptadors serà 0,25m des del terra i com a màxim 1,80m alçada de lectura del comptador més alt. Segons el grau d'electrificació s'ha d'instal·lar la protecció contra contactes indirectes (interruptors diferencials) i PIA (Interruptors magnetotèrmics) necessaris. Han d'estar fixats sobre una paret, mai sobre un envà. Sobre les bases s'han de col·locar els fusibles de seguretat. Un cop instal·lat i connectat a la xarxa, no han de ser accessibles les parts que hagin d'estar en tensió. Les fases (o fase i neutre) i el conductor de protecció, si n'hi ha, han d'estar connectades als borns de la fase per pressió del cargol. Ha de quedar amb els costats aplomats i en el mateix pla que el parament. La posició ha de ser la fixada a la documentació tècnica. Quan es col·loca muntat superficialment, l'element ha de quedar fixat sòlidament al suport. Quan es col·loca encastat, l'element ha de quedar fixat sòlidament a la caixa de mecanismes, que ha de complir les especificacions fixades per la direcció facultativa. Resistència de les connexions a la tracció:  $\geq 3$  kg. Toleràncies d'instal·lació: posició:  $\pm 20$  mm i aplomat:  $\pm 2\%$ .

**Quadre interior de la unitat privativa:** Anirà col·locat sobre una paret, mai sobre un envà. Tots els elements que es col·loquin al quadre compliran: La subjecció de cables ha d'estar feta mitjançant la pressió de visos. Tots els conductors han de quedar connectats als borns corresponents. Cap part accessible de l'element instal·lat no ha d'estar en tensió, fora dels punts de connexió. Quan es col·loca a pressió ha d'anar muntat sobre un perfil DIN simètric a l'interior d'una caixa o armari. En aquest cas, l'interruptor s'ha de subjectar pel mecanisme de fixació disposat per a tal fi. Quan es col·loca amb cargols, ha d'estar muntat sobre una placa base aïllant a l'interior d'una caixa també aïllant. En aquest cas l'interruptor s'ha de subjectar pels punts disposats amb aquesta finalitat pel fabricant. Els interruptors han de ser capaços de funcionar correctament en les condicions normals exigides en les normes. Els interruptors que admetin la regulació d'algun paràmetre han d'estar ajustats a les condicions del paràmetre exigides en la DT. Resistència a la tracció de les connexions:  $\geq 3$  kg. ICP: Ha d'estar muntat dins d'una caixa precintable. Ha d'estar localitzat el més a prop possible de l'entrada de la derivació individual. PIA: En el cas d'habitages ha de quedar muntat un interruptor magnetotèrmic per a cada circuit.

**Tubs :** Els canvis de direcció s'han de fer de manera adequada a cada material. Tubs rígids: es faran mitjançant corbes d'acoblament, escalfant-les lleugerament, sense que es produeixin canvis sensibles a la secció. Quan les unions són roscades, han d'estar fetes amb maniguets amb rosca. Quan les unions són endollades s'han de fer amb maniguets llisos. Toleràncies d'instal·lació: posició:  $\pm 20$  mm, alineació:  $\pm 2\%$ ,  $\leq 20$  mm/total. Tubs flexibles: No pot tenir empalmaments entre els registres (caixes de derivació, pericons, etc.), ni entre aquests i les caixes de mecanismes. S'ha de comprovar la regularitat superficial i l'estat de la superfície sobre la que s'ha d'efectuar el tractament superficial. Toleràncies d'instal·lació: penetració dels tubs dins les caixes:  $\pm 2$  mm. Encastat: el tub s'ha de fixar al fons d'una regata oberta al parament, coberta amb guix. Recobriment de guix:  $\geq 1$  cm. Sobre sostremort: El tub ha de quedar fixat al sostre o recolzat en el cel ras. Muntat sobre paviment: El tub ha de quedar recolzat sobre el paviment base. Ha de quedar fixat al paviment base amb tocs de morter cada metre, com a mínim.

**Canals i safates :** El muntatge s'ha de fer amb peces de suport, amb un mínim d'un per tram, fixades al sostre o als paraments amb pern d'ancoratge. Les unions dels trams rectes, derivacions, cantonades, etc., de les canals s'han de fer amb peces d'unió fixades amb cargols o rebllons. Les unions han d'estar a 1/5 de la distància entre dos recolzaments. Han de tenir continuïtat elèctrica, connectant-les al conductor de terra cada 10 m, com a màxim. Els finals de canalitzacions i els laterals de les caixes de derivació han d'estar coberts sempre amb tapetes de final de tram i laterals de caixa, respectivament. Distància entre les fixacions:  $\leq 2,5$  m. Toleràncies d'instal·lació: nivell o aplomat:  $\leq 0,2\%$ , 15 mm/total, desploms:  $\leq 0,2\%$ , 15 mm/total.

**Cable o conductor:** S'han considerat els tipus següents: Cables unipolars o multipolars (tipus mànega, sota coberta única) amb aïllament de polietilè reticulat (XLPE) i coberta de policlorur de vinil (PVC) de designació UNE RV. Cables unipolars o multipolars (tipus mànega, sota coberta única) amb aïllament de polietilè reticulat (XLPE) i coberta de material lliure d'halògens a base de poliolefina, de baixa emissió de gasos tòxics i corrosius, de designació UNE RZ1K (AS). S'han considerat els tipus de col·locació següents: Cables UNE RFV, RV, RZ1K per anar col·locats en tubs. Cables UNE RV, RZ1K per anar muntats superficialment. L'execució de la unitat d'obra inclou les operacions següents: estesa, col·locació i tibat del cable si es el cas, connexió a les caixes i mecanismes, en el seu cas. Els empalmaments i derivacions s'han de fer amb borns o regletes de connexió, prohibint-se expressament el fer-ho per simple recargolament o enrotllament dels fils. El recorregut ha de ser l'indicat a la DT. Els conductors han de quedar estesos de manera que les seves propietats no quedin danyades. Els conductors han d'estar protegits contra els danys mecànics que puguin venir després de la seva instal·lació. RV-K O RZ1-K: El conductor ha de penetrar dins les caixes de derivació i de mecanismes. El cable ha de portar una identificació mitjançant anelles o brides del circuit al qual pertany, a la sortida del quadre de protecció. No han d'haver-hi empalmaments entre les caixes de derivació, ni entre aquestes i els

mecanismes. En tots els llocs on el cable sigui susceptible d'estar sotmès a danys, es protegirà mecànicament mitjançant tub o safata d'acer galvanitzat. Radi de curvatura mínim admissible durant l'estesa: Cables unipolars: radi mínim de quinze vegades el diàmetre del cable. Cables multiconductors: radi mínim de dotze vegades el diàmetre del cable. Penetració del conductor dins les caixes:  $\geq 10$  cm. Toleràncies d'instal·lació: Penetració del conductor dins les caixes:  $\pm 10$  mm. RV-K O RZ1-K superficial: la seva fixació al parament ha de quedar alineada paral·lelament al sostre o al paviment i la seva posició ha de ser la fixada al projecte. Distància horitzontal entre fixacions:  $\leq 80$ cm. Distància vertical entre fixacions:  $\leq 150$ cm.

**Caixes de derivació:** La caixa ha de quedar fixada sòlidament al parament per un mínim de quatre punts. La posició ha de ser la fixada a la documentació tècnica. Si la caixa és metàl·lica, ha de quedar connectada a la connexió de terra. Toleràncies d'instal·lació: posició:  $\pm 20$  mm, aplomat:  $\pm 2\%$ .

**Mecanismes:** La posició ha de ser la reflectida a la documentació tècnica o, en el seu defecte, la indicada per la direcció facultativa. Toleràncies d'instal·lació: Posició:  $\pm 20$  mm. Un cop instal·lat i connectat a la xarxa no han de ser accessibles les parts que hagin d'estar en tensió. Les fases (o fase i neutre) i el conductor de protecció, si n'hi ha, han d'estar connectats als borns de la base per pressió de cargols. Ha de quedar amb els costats aplomats i en el mateix pla que el parament. Quan es col·loca muntat superficialment, l'element ha de quedar fixat sòlidament al suport. Quan es col·loca encastat, l'element ha de quedar fixat sòlidament a la caixa de mecanismes, que ha de complir les especificacions fixades en el seu plec de condicions. Resistència de les connexions a la tracció:  $\geq 3$  kg. Toleràncies d'instal·lació: aplomat:  $\pm 2\%$

Control i acceptació.

Connexions entre elements, distàncies entre suports, toleràncies i aplomat de la col·locació.

Distància mín. encreuaments amb altres instal·lacions.

Traçat i muntatge de línies repartidores: secció del cable i muntatge de safates i suports. Situació de punts i mecanismes. Traçat de rases i caixes en la instal·lació encastada. Subjecció de cables. Característiques i situació d'equips d'enllumenat i mecanismes (marca, model i potència). Muntatge de mecanismes (verificació de fixació i anivellament). Control de troncsals i de mecanismes de la xarxa de veu i dades. Quadres generals: Aspecte exterior, interior i dimensions. Característiques tècniques dels components del quadre: interruptors, automàtics, diferencials, relès, etc.) Fixació d'elements i connexions. Identificació i senyalització o etiquetat de circuits i les seves proteccions. Connexions de circuits exteriors a quadres.

Proves de funcionament: Comprovació de la resistència de la xarxa de terra; Comprovació d'automàtic; Encès de l'enllumenat; Circuit de força; Comprovació de la resta de circuits de la instal·lació enllestida.

### Verificacions

Proves de funcionament de la instal·lació. Potència contractada, tensió a la instal·lació.

Verificar la situació dels quadres i del muntatge de la xarxa de veu i dades.

### Amidament i abonament

ml conductors, tubs, canals, safates i dispositius generals de comandament i protecció. Per unitat: comptador, quadre, caixes de derivació, mecanismes.

### 1.3 Posta a terra

És la instal·lació de protecció, independent a la xarxa elèctrica, unida directament a terra, que té com a missió evacuar els corrents de defecte o de derivació que es produeixen per a eventual falta d'aïllament. A aquesta presa de terra es connectaran, quan n'hi hagi en projecte, les parts metàl·liques dels dipòsits de gasoil, instal·lacions de calefacció, d'aigua, de gas canalitzat, i antenes de ràdio i televisió.

### Components

**Punt de connexió a terra:** És un electrode de materials inalterables com: coure, acer galvanitzat o sense galvanitzar amb protecció catòdica o de fosa de ferro.

**Conductors de posta a terra:** Seran de coure rígid nu, acer galvanitzat o un altre metall amb un alt punt de fusió.

**Línies d'enllaç amb la terra:** amb conductor nu soterrat al terreny.

**Arquetes de connexió.**

**Línia principal de terra i les seves derivacions:** el conductor anirà aïllat amb tubs de PVC rígid o flexible.

**Placa o piqueta de connexió a terra.**

### Execució

#### Condicions prèvies

En general l'execució de la instal·lació interior es realitzarà de manera que s'aconsegueixin els objectius previstos en el projecte sense malmetre ni deteriorar la resta de l'edifici. Abans de començar els treballs de muntatge, es farà un replanteig previ que ha de ser aprovat per la direcció facultativa. S'ha de comprovar que les característiques del producte corresponen a les especificades al projecte. Els materials s'han d'inspeccionar abans de la seva col·locació. Un cop instal·lat, es procedirà a la retirada de l'obra de tots els materials sobrants (embalatges, retalls de cables, etc.)

**Punt de connexió a terra.** La platina ha de portar un dispositiu de fixació a la base. Un cop instal·lat i connectat a la xarxa no han de ser accessibles les parts que hagin d'estar en tensió. Ha de quedar amb els costats aplomats i en el mateix pla que el parament. La posició i quantitat han de ser les fixades per la direcció facultativa i han de constar a la documentació tècnica. Quan es col·loca muntat superficialment, l'element ha de quedar fixat sòlidament al suport. S'ha de connectar sobre els conductors de terra; situar en un lloc accessible; permetre mesurar la resistència de la presa de terra corresponent; assegurar la continuïtat elèctrica; ha d'estar situat a prop de la presa de terra. Les instal·lacions que ho necessitin han de disposar d'un nombre suficient de punts de posada a terra, convenientment distribuïts, que estiguin connectats al mateix electrode o conjunt d'electrodes. Resistència a la tracció de les connexions:  $\geq 3$  kg. Toleràncies d'execució: - posició:  $\pm 20$  mm, aplomat:  $\pm 2\%$

**Placa o piqueta de connexió a terra.** Ha d'estar col·locat en posició vertical, enterrat dins del terreny. Ha de quedar: fàcilment localitzable per a la realització periòdica de proves d'inspecció i control; unides rígidament, assegurant un bon contacte elèctric amb els conductors dels circuits de terra mitjançant cargols, elements de compressió, soldadura d'alt punt de fusió, etc. El contacte amb el conductor del circuit de terra ha d'estar net, sense humitat i fet de tal forma que s'evitin els efectes electroquímics. Han d'estar clavades de tal forma que el punt superior quedi a 50 cm de profunditat. En el cas d'enterrar més d'una placa, la distància entre elles ha de ser com a mínim de 3 m. Ha de tenir incorporat un tub de plàstic de 22 mm de diàmetre, aproximadament, al costat del cable per a la humectació periòdica del pou de terra. Toleràncies d'execució: posició:  $\pm 50$  mm

Conductor de coure nu. Les connexions del conductor s'han de fer per soldadura sense la utilització d'àcids, o amb peces de connexió de material inoxidable, per pressió de cargol, aquest últim mètode sempre en llocs visitables. El cargol ha de portar un dispositiu per tal d'evitar que s'afluïxi. Les connexions entre metalls diferents no han de produir deteriorament per causes electroquímiques. El circuit de terra no serà interromput per a la col·locació de seccionadors, interruptors o fusibles. El pas del conductor pel paviment, murs o d'altres elements constructius s'ha de fer dins d'un tub rígid d'acer galvanitzat. El conductor no ha d'estar en contacte amb elements combustibles. Col·locat superficialment: El conductor ha de quedar fixat mitjançant grapes

al parament o sostre, o bé mitjançant brides en el cas de canals i safates. Distància entre fixacions:  $\leq 75$  cm. En malla de connexió a terra: El conductor ha de quedar instal·lat al fons de rases reblertes posteriorment amb terra garbellada i compactada. El radi de curvatura mínim admès ha de ser 10 vegades el diàmetre exterior del cable en mm.

**Control i acceptació**

Tot el que fa referència a la seva execució en especial comprovació de la resistència de la xarxa de terra.

**Amidament i abonament**

ut punt de connexió a terra, arquetes de connexió, placa o piqueta de connexió a terra.

ml conductors de posta a terra, línies d'enllaç amb la terra, línia principal de terra

## 2 TELECOMUNICACIONS

**Normes d'aplicació**

UNE i DIN. **Totes les UNE i DIN corresponents als elements que componen la instal·lació.**

Infraestructuras comunes en los edificios para el acceso a los servicios de telecomunicación. **RD.Ley 1/98.**

Ley de Ordenación de la Edificación. **Ley 38/1999.**

Norma tècnica de les infraestructures comunes de telecomunicacions als edificis per a l'accés al servei de telecomunicacions per cable. **D. 116/2000.**

Norma tècnica de les infraestructures comunes dels edificis per a la captació, adaptació i distribució dels senyals de radiodifusió, televisió i altres serveis de dades associats, procedents d'emissions terrestres i de satèl·lit. **D. 117/2000.**

Reglament del registre d'instal·ladors de telecomunicacions de Catalunya. **D. 360/1999, D. 122/2002.**

Reglamento regulador de las infraestructuras comunes de telecomunicaciones para el acceso a los servicios de telecomunicación en el interior de los edificios y de la actividad de instalación de equipos y sistemas de telecomunicaciones. **RD 401/2003.**

Servei de Telefonia Bàsica, **d'aplicació a Catalunya. BOE: 9/03/99.**

Reglamento reguladores de las Infraestructuras Comunes de Telecomunicaciones para el acceso a los servicios de telecomunicación en el interior de los edificios y de la actividad de instalación de equipos y sistemas de telecomunicaciones. **RD 401/2003, Orden CTE/1296/2003.**

Circular sobre Telecomunicacions. **Circular 14/04/2000.** Circular sobre projecte tècnic d'ICT. **Circular 21/07/2000.** Nota relativa al visat de projectes tècnics, annexos i certificats d'ICT.

Instalación de inmuebles de sistemas de distribución de la señal de televisión por cable. **D. 1306/1974.**

Ley General de Telecomunicaciones, **Ley 32/2003. BOE núm. 264; 19/03/2004.**

Orden ITC/1077/2006. **BOE 13-4-06.**

Antenas parabólicas. **RD 1201/1986.**

Canalitzacions i infraestructures de radiodifusió sonora, televisió, telefonia bàsica i altres serveis per cable als edificis. **D. 172/99.**

Codi Tècnic de l'Edificació. **RD 314/2006. DB-HR, Protecció enfront del soroll.**

UNE

**UNE-EN ISO 140-4: Medición in situ del aislamiento acústico al ruido aéreo entre locales.**

**UNE-EN ISO 140-5: Medición in situ del aislamiento acústico al ruido aéreo de elementos de fachadas y de fachadas.**

**UNE-EN ISO 140-7: Medición del aislamiento acústico en los edificios y de los elementos de construcción. Parte 7: Medición in situ del aislamiento acústico de suelos al ruido de impactos**

**UNE-EN ISO 717: Evaluación del aislamiento acústico en los edificios y los elementos de construcción**

**UNE-EN ISO 717-1: Aislamiento a ruido aéreo. Para el cálculo del valor global de aislamiento y los términos de adaptación al espectro.**

**UNE-EN ISO 717-2: Aislamiento al ruido de impactos. Para el cálculo del valor global de aislamiento y los términos de adaptación al espectro.**

### 2.1 Antenes

És la instal·lació de captació, adaptació i distribució de senyals de radiodifusió sonora i de televisió procedents d'emissions terrestres o de satèl·lit.

**Components**

**Pals:** Elements suport de les antenes.

**Dipòls:** Antenes de captació que poden ser terrestres o de satèl·lit.

**Equips d'amplificació:** Poden anar muntats superficialment o encastats.

**Caixes de derivació:** Caixes especials per a realitzar unions i connexions de conductors a l'interior de tubs protectors. Poden ser amb muntatge encastat o superficial.

**Conductors coaxials:** El conjunt format per un o diversos conductors units amb o sense recobriments protector.

**Pressa de senyal de TV:** Són els elements finals de la instal·lació interior. Aniran encastats o muntats superficialment.

Característiques tècniques mínimes.

Els materials que s'utilitzin a la instal·lació, s'hauran d'ajustar als requisits de la Normativa legal vigent.

**Control i acceptació**

Caldrà comprovar el material i les dimensions previstes en el projecte sobre tots els elements que componen la instal·lació.

**Execució**

**Condicions prèvies**

En general l'execució de la instal·lació interior es realitzarà de manera que s'aconsegueixin els objectius previstos en el projecte sense malmetre ni deteriorar la resta de l'edifici, evitant sorolls molestos, procurant les condicions necessàries per la llarga durabilitat de la instal·lació així com les millors condicions pel seu manteniment i conservació.

Abans de començar els treballs de muntatge, es farà un replanteig previ que ha de ser aprovat per la DF. Tots els elements s'han d'inspeccionar abans de la seva col·locació. Han d'estar en perfecte estat i no haver rebut cops en el seu transport.

La seva instal·lació no ha d'alterar les característiques dels elements. Cal tenir en compte la compatibilitat electromagnètica de la instal·lació, seguint les especificacions equipotencials i apantallament, entre sistemes en l'interior dels recintes de telecomunicacions.

**Pals:** Poden anar fixats a la paret o recolzats sobre una base plana amb els accessoris i ancoratges que siguin necessaris. El pal ha de ser vertical i connectat a la xarxa de terres de l'edifici amb cable de 6mm. L'alçària màx. del pal serà de 6 metres.

Recolzats a una base: s'ha de fer de manera que, amb els travaments, el moment d'encastament a la base pel pes del pal, el de les antenes i l'acció del vent sigui  $\leq 160$  m kg.

**Dipòls:** Les antenes o dipòls quedaran en contacte metàl·lic directe amb el pal. Cal col·locar una antena per a cada canal captat i transmès a l'equip d'amplificació. Hauran de suportar una velocitat màxima del vent de: situats a menys de 20 m d'alçària: 130 km/h ; situats a més de 20 m d'alçària: 150 km/h.

**Equips d'amplificació:** S'ubicaran en espais protegits dels agents atmosfèrics. Es col·locarà un punt de llum incandescent de 60 W amb corrent monofàsic per a treballs de manteniment. El conjunt metàl·lic de l'equip i el blindatge dels cables de sortida a la distribució han de connectar-se a terra. Distància dels conductors d'enllaç al peu del pal:  $\leq 8$  m. Alçària part inferior de l'equip a la part accessible per manteniment:  $\leq 2$  m. Distància del llum a la part superior de l'equip:  $\leq 0,2$  m. Secció conductors a terra:  $\geq 2$  mm<sup>2</sup>

**Caixes de derivació:** S'han d'instal·lar sempre a l'exterior de l'edifici, en un lloc d'accés fàcil per al personal de manteniment sense necessitat d'entrar a l'habitatge o local i protegides dels agents atmosfèrics (caixes d'escala, etc.). A cada habitatge o local ha d'entrar una derivació provinent d'aquesta caixa. Les derivacions que no s'utilitzin s'han de tancar elèctricament mitjançant una resistència de 75 ohms. Distància caixa al sostre (d):  $19 \text{ cm} \leq d \leq 21 \text{ cm}$

**Conductors coaxials:** El cable s'ha de doblegar en angles  $> 90^\circ$ . Per a trams de cable de llargaria  $> 120$  cm i per a canvis de secció s'han d'intercalar caixes de registre. Pot anar agafat al pal, per mitjà d'abraçadores de cintes adhesives, fins al peu del pal. A partir d'aquest punt i fins a l'equip d'amplificació, així com des d'aquest equip fins a les caixes de connexió dels habitatges, s'ha de col·locar protegit dins d'un tub de PVC, exclusiu per al cable coaxial. No es pot admetre cap més cable aliè a la instal·lació de l'antena. Les connexions del cable coaxial amb els diferents elements s'han de fer sempre doblegant la malla cap enrera. No s'admet mai la malla recargolada.

**Pressa de senyal de TV:** Són els elements finals de la instal·lació interior. Aniran encastats o muntats superficialment. La posició ha de ser la fixada a la DT. Els costats han d'estar aplomats. La caixa ha d'estar enrasada amb el parament. Distància presa al paviment (d):  $19 \text{ cm} \leq d \leq 21 \text{ cm}$ . Toleràncies d'instal·lació: posició:  $\pm 20$  mm, aplomat:  $\pm 2\%$ .

Control i acceptació.

Connexions entre elements, distàncies entre suports, toleràncies i aplomat de la col·locació.

Distància mín. encreuaments amb altres instal·lacions. Fixació de canals i registres. Profunditat d'empotraments. Penetració de tubs en caixes. Enrasat de tapes amb paraments.

Un cop acabades les tasques de muntatge, es procedirà a la retirada de l'obra de les restes d'emalatges, retalls de materials, etc.

#### Verificacions

Proves de funcionament de la instal·lació i recepció de senyal. Les antenes quedaran en contacte metàl·lic directe amb el pal.

L' armari de protecció estarà ben subjectat a la paret. Existència de punt de llum i base d'endoll per l'alimentador. Les connexions aniran protegides sota tub. Les connexions es faran amb cable coaxial.

#### Amidament i abonament

ml conductors coaxials.

ut Pals, dipòls, equip d'amplificació, caixes de derivació, pressa de senyal.

#### 2.2 Telecomunicació per cable

És la instal·lació comuna de Telecomunicacions, destinada a proporcionar l'accés al servei de telecomunicacions per cable, des de la xarxa d'alimentació dels diferents operadors del servei fins a la presa dels usuaris.

#### Components

Xarxa d'alimentació:

Per cable:

**Pericó d'entrada i registre d'enllaç:** Ubicats a l'inici de la instal·lació.

**Canalització d'enllaç:** Arriba fins al recinte d'instal·lacions de Telecomunicacions inferior.(RITI)

Per mitjans radioelèctrics:

**Elements de captació de coberta.**

**Canalització d'enllaç:** Arriba fins al recinte d'instal·lacions de Telecomunicacions superior.(RITS)

**Equips de recepció i processat de la senyal.**

**Cables de canalització principal:** Unió amb el RITI.

Xarxa de distribució:

**Cables coaxials:** Conjunt de cables i altres elements que van des del registre principal RITI, fins al registre d'usuari.

Elements de connexió:

**Punt de distribució final:** Interconnexió

**Punt d'accés d'usuari:** Punt de finalització de la instal·lació dels serveis de televisió, telèfon, vídeo a la carta i vídeo sota demanda.

La infraestructura comú per l'accés als serveis de Telecomunicacions per cable podrà no incloure inicialment el cablejat de la xarxa de distribució.

Control i acceptació

Es seguiran les especificacions tècniques del fabricant per a realitzar el control i acceptació de tots els components de la instal·lació. Sobretot els que fan referència a l'annex III i en el punt 6 de l'annex IV del Reial Decret 279/1999, per pericons, tubs, canals, accessoris, armaris d'enllaç i punt final de la xarxa i presa.

#### Execució

Condicions prèvies

En general l'execució de la instal·lació interior es realitzarà de manera que s'aconsegueixin els objectius previstos en el projecte sense malmetre ni deteriorar la resta de l'edifici. Abans de començar els treballs de muntatge, es farà un replanteig previ que ha de ser aprovat per la DF. S'ha de comprovar que les característiques del producte corresponen a les especificades al projecte.

Els materials s'han d'inspeccionar abans de la seva col·locació. Un cop instal·lat, es procedirà a la retirada de l'obra de tots els materials sobrants (emalatges, retalls de cables, etc.) Els recintes d'instal·lacions que es trobin en la vertical de canalitzacions i desguassos es garantirà la seva protecció enfront de la humitat. Per mantenir la compatibilitat electromagnètica de la instal·lació s'aplicarà el previst en el punt 7 de l'annex IV del Reial Decret 279/1999.

**Pericó d'entrada i registre d'enllaç:** Les dimensions mínimes seran les establertes al projecte segons el número de PAU. Disposarà de 2 punts per l'estesa dels cables, i en parets oposades l'entrada de conductes. La tapa serà de formigó o fosa i tindrà tanca de seguretat, es situarà al mur de façana segons indicació de la companyia.

**Canalització d'enllaç:** Es pot realitzar amb tubs de PVC rígid o d'acer. Poden anar empotrades, en superfície o en canalització soterrada. Tindrà la dimensió necessària per encabir els diferents elements de derivació que proporcionin els senyals a tots els usuaris.

**Cables de canalització principal:** Es col·locaran els registres secundaris empotrats o superficials amb unes dimensions mínimes de 40x40x40cm.

**Cables coaxials:** Es realitzarà la xarxa secundària amb tubs i canaletes fins a la instal·lació interior de l'usuari. Poden ser de plàstic, corrugats o llisos i aniran empotrats. En tots els tubs es deixarà instal·lat un tub guia que serà de filferro d'acer galvanitzat de 2mm de diàmetre o corda plàstica de 5mm sobresortint 20cm en els extrems de cada tub. En el cas d'accés radioelèctric del servei, s'executarà també la unió entre el RITS i el RITI.

Control i acceptació

Tot el que fa referència a la seva execució. Fixació de canals i registres. Profunditat d'empotraments. Penetració de tubs en caixes. Enrasat de tapes amb paraments.

#### Verificacions

Muntatge dels equips i aparells i col·locació de plaques embel·lidores dels mecanismes. Les regates quedaran cobertes de morter i guix.

#### Amidament i abonament

ut pericó, elements de captació..

ml canalitzacions, cables punts de connexió.

#### 2.3 Telefonia

És la instal·lació comuna de Telecomunicacions, destinada a proporcionar l'accés al servei de telefonia al públic, des de l'escomesa de la companyia subministradora fins a cada una de les preses dels usuaris del telèfon o xarxa digital i serveis integrats (RDSI).

#### Components

Xarxa d'alimentació:

Per cable:

**Pericó d'entrada i registre d'enllaç:** Ubicats a l'inici de la instal·lació.

**Canalització d'enllaç:** Arriba fins al recinte d'instal·lacions de Telecomunicacions inferior.(RITI)

Per mitjans radioelèctrics:

**Elements de captació de coberta**

**Canalització d'enllaç:** Arriba fins al recinte d'instal·lacions de Telecomunicacions superior.(RITS)

**Equips de recepció i processat de la senyal.**

**Cables de canalització principal:** Unió amb el RITI.

Xarxa de distribució:

**Cables multiparells:** Conjunt de cables multiparells (fins a 25 parells) que van des del registre principal RITI, fins al registre secundari. Està recobert per una capa de característiques ignífugues quan la distribució sigui exterior.

Xarxa de dispersió:

**Cables parells individuals:** Conjunt de cables d'escomesa interior i altres elements que van dels registres secundaris o punt de distribució fins al punt d'accés d'usuari (PAU) en els registres d'acabament de la xarxa per TB+RDSI (telefonia bàsica + línies RDSI).

Està recobert per una capa de característiques ignífugues quan la distribució sigui exterior.

Xarxa interior d'usuari:

**Cables des dels PAU:** Surten dels PAU i arriben fins a les bases d'accés de terminal situats als registres de presa. Poden ser 1 o 2 parells. Està recobert per una capa de característiques ignífugues, quan la distribució sigui exterior.

**Elements de connexió:** Punts de connexió, de distribució, d'accés a l'usuari i bases d'accés terminal.

**Regletes de connexió.**

**Preses de senyal:** punt final de la instal·lació a l'interior de la unitat privativa.

Control i acceptació

Es seguiran les especificacions tècniques del fabricant per realitzar el control i acceptació de tots els components de la instal·lació. Les característiques i limitacions es complementen amb l'annex II del Reial Decret 279/1999, i els requisits tècnics relatius a les ICT per la connexió d'una xarxa digital de serveis integrats (RDSI).

#### Execució

##### Condicions prèvies

En general l'execució de la instal·lació interior es realitzarà de manera que s'aconsegueixin els objectius previstos en el projecte sense malmetre ni deteriorar la resta de l'edifici. Abans de començar els treballs de muntatge, es farà un replanteig previ que ha de ser aprovat per la DF. S'ha de comprovar que les característiques del producte corresponen a les especificades al projecte. Els materials s'han d'inspeccionar abans de la seva col·locació. Un cop instal·lat, es procedirà a la retirada de l'obra de tots els materials sobrants (embalatges, retalls de cables, etc.) Per mantenir la compatibilitat electromagnètica de la instal·lació s'aplicarà el previst en el punt 8 de l'annex II del Reial Decret 279/1999.

**Pericó d'entrada i registre d'enllaç:** Les dimensions mínimes seran les establertes al projecte segons el número de PAU. Disposarà de 2 punts per l'estesa dels cables, i en parets oposades a l'entrada de conductes. La tapa serà de formigó o fosa i tindrà tanca de seguretat, es situarà al mur de façana segons indicació de la companyia.

**Canalització d'enllaç:** Es pot realitzar amb tubs de PVC rígid o d'acer. Poden anar empotrades, en superfície o en canalització soterrada. Tindrà la dimensió necessària per encabir els diferents elements de derivació que proporcionin els senyals a tots els usuaris.

**Cables de canalització principal:** Es col·locaran els registres secundaris empotrats o superficials amb unes dimensions mínimes de 40x40x40cm.

**Cablejat:** Es realitzarà la xarxa secundària amb tubs i canaletes fins a la instal·lació interior de usuari. Poden ser de plàstic, corrugats o llisos i aniran empotrats. En tots els tubs es deixarà instal·lat un tub guia que serà de filferro d'acer galvanitzat de 2mm de diàmetre o corda plàstica de 5mm sobresortint 20cm en els extrems de cada tub. En el cas d'accés radioelèctric del servei, s'executarà també la unió entre el RITS i el RITI.

**Pressa de senyal de Telefonia:** Són els elements finals de la instal·lació interior. Aniran encastats o muntats superficialment. La posició ha de ser la fixada a la DT. Els costats han d'estar aplomats. La caixa ha d'estar enrasada amb el parament. Distàncies mínimes a d'altres serveis: 5 cm.

Distància presa des de terra telèfon mural (d): 1,50 m. Distància presa des de terra telèfon sobre taula (d): 0,20 m.

Control i acceptació

Tot el que fa referència a la seva execució. Fixació de canals i registres. Profunditat d'empotraments. Penetració de tubs en caixes. Enrasat de tapes amb paraments.

#### Verificacions

Muntatge dels equips i aparells i col·locació de plaques embel·lidores dels mecanismes. Les regates quedaran cobertes de morter i guix.

#### Amidament i abonament

ut pericó i pressa.

ml canalitzacions, cables punts de connexió.

### 3 AUDIOVISUALS-COMUNICACIONS

#### Normes d'aplicació

Codi Tècnic de l'Edificació. RD 314/2006. DB SE-AE, Seguretat Estructural, Accions a l'Edificació. DB SE-A, Seguretat Estructural-Acer, DB SI-6, Seguretat en cas d'Incendis, Resistència al foc de l'estructura. DB SI-Annex D, Resistència al foc dels elements d'acer. DB HS 1, Salubritat-Protecció enfront la humitat. DB HE 1, Estalvi d'energia, Limitació de demanda energètica. DB-HR, Protecció enfront del soroll.

Norma de Construcció Sismoresistent: part General i Edificació, NCSE-02. RD 997/2002.

Norma reglamentària d'edificació sobre accions en l'edificació en les obres de rehabilitació estructural dels sostres d'edificis d'habitatges, NRE-AEOR-93. O 18/1/94.

Recobriments galvanitzats en calent sobre productes, peces i articles diversos construïts o fabricats amb acer o altres materials ferris. RD 2351/1985.

Especificacions tècniques dels tubs d'acer inoxidable soldades longitudinalment. RD 2605/1985.

UNE. Acers en xapes i perfils UNE EN 10025, UNE EN 10210-1:1994 i UNE EN 10219-1:1998. Materials d'aportació de soldadures

UNE-EN ISO 14555:1999. Especificacions de durabilitat UNE ENV 1090-1:1997.

UNE-EN ISO 140-4: Medición in situ del aislamiento acústico al ruido aéreo entre locales.

UNE-EN ISO 140-5: Medición in situ del aislamiento acústico al ruido aéreo de elementos de fachadas y de fachadas.

UNE-EN ISO 140-7: Medición del aislamiento acústico en los edificios y de los elementos de construcción. Parte 7: Medición in situ del aislamiento acústico de suelos al ruido de impactos

UNE-EN ISO 717: Evaluación del aislamiento acústico en los edificios y los elementos de construcción

UNE-EN ISO 717-1: Aislamiento a ruido aéreo. Para el cálculo del valor global de aislamiento y los términos de adaptación al espectro.

UNE-EN ISO 717-2: Aislamiento al ruido de impactos. Para el cálculo del valor global de aislamiento y los términos de adaptación al espectro.

#### 3.1 Megafonia

Es la instal·lació de megafonia i de sonorització d'ús general, amb equips amplificadors centralitzats i distribució en locals d'edificis.

#### Components

*Equips amplificadors centrals:* Unitat amplificadora complementada amb preamplificadors, selectors, reguladors...

*Xarxa general de distribució:* formada per un o varis circuits de la instal·lació, incloent-hi els següents nivells de línies principals de distribució, brancals, línies terminals, conductors bifilars o multiparells, amb tubs aïllants rígids o flexibles. Incloent-hi caixes de pas, derivació i distribució.

*Altaveus amb reixeta difusora o caixa acústica.*

*Selectors de programes, regulació de nivell sonor, atenuadors de so.*

Tot l'equip anirà acompanyat d'una escomesa d'alimentació per al subministrament de l'equip amplificador d'energia elèctrica procedent de la instal·lació de baixa tensió i per a la connexió de l'equip a la xarxa de posta a terra.

Característiques tècniques mínimes.

Els materials que s'utilitzin a la instal·lació, s'hauran d'ajustar als requisits de la Normativa legal vigent.

Control i acceptació

Caldrà comprovar el material i les dimensions previstes en projecte sobre tots els elements que componen la instal·lació.

#### Execució

##### Condicions prèvies

En general l'execució de la instal·lació interior es realitzarà de manera que s'aconsegueixin els objectius previstos en el projecte sense malmetre ni deteriorar la resta de l'edifici, evitant sorolls molestos, procurant les condicions necessàries per a la llarga durabilitat de la instal·lació així com les millors condicions pel seu manteniment i conservació. Abans de començar els treballs de muntatge, es farà un replanteig previ que ha de ser aprovat per la DF. Tots els elements s'han d'inspeccionar abans de la seva col·locació. Han d'estar en perfecte estat i no haver rebut cops en el seu transport. La seva instal·lació no ha d'alterar les característiques dels elements.

*Amplificador .Centralita de megafonia. Pupitres i micròfons.*

Ha de quedar connectat correctament a cadascun dels accessoris. Les connexions han d'estar fetes amb els connectors normalitzats adequats. No ha d'estar connectat a una tensió més gran de la indicada pel fabricant. La potència i la tensió nominal han de ser les especificades en la DT. La zona on l'aparell necessita ventilació ha d'estar lliure. Ha de quedar instal·lat en lloc ventilat, exempt d'humitat i pols i amb una temperatura ambient entre 5 i 30° C. Ha d'estar allunyat d'elements que de forma permanent o transitòria originin alts nivells de vibració o soroll. S'ha de comprovar la idoneïtat de la tensió disponible amb la de l'equip. El muntatge s'ha de fer seguint les instruccions de la DT del fabricant. Tots els elements s'han d'inspeccionar abans de la seva col·locació. Les connexions elèctriques s'han de fer sense tensió a la línia.

*Altaveus:* Ha de quedar correctament connectat a la instal·lació segons les instruccions del fabricant. Com a mínim ha d'estar col·locat amb tres punts de fixació. La posició ha de ser la reflectida a la DT o, en el seu defecte, la indicada per la DF. Els suports han de quedar fixats sòlidament. L'element ha de quedar col·locat penjant dels suports previstos. Distància mínima al paviment: 180 cm. Toleràncies d'instal·lació: posició: ± 20 mm.



**Atenuadors de so:** L'atenuador ha de quedar fixat sòlidament al suport (muntatge superficial) o a la caixa de mecanismes (muntatge encastat), almenys per dos punts mitjançant visos. Ha de quedar amb els costats aplomats i plans sobre el parament. Els cables han de quedar connectats als seus borns per pressió de cargol. La posició ha de ser la indicada a la DT. Resistència a la tracció de les connexions:  $\geq 3$  kg. Toleràncies d'execució: posició:  $\pm 20$  mm i aplomat:  $\pm 2\%$

**Cablejat per megafonia:** La connexió ha d'estar feta sobre els següents elements: regulador del nivell sonor, selector de programes, central de megafonia, altaveus. Els cables han de penetrar dins dels conductes. Els empalmaments han d'estar fets amb regleta o borns de connexió. La seva fixació al parament ha de quedar vertical o alineada paral·lelament al sostre o al paviment. Un cop instal·lat i connectat a la central de megafonia no han de ser accessibles les parts que hagin d'estar en tensió. La posició ha de ser la fixada a la DT. Si es col·loca muntat superficialment, el cable ha d'anar fixat al suport i si es col·loca en tub o canal, el cable ha de quedar instal·lat sense tensions. La distància del cable a qualsevol tipus d'instal·lació ha de ser de 20 cm. Distància entre fixacions:  $\leq 40$  cm. Resistència de les connexions a la tracció:  $\geq 3$  kg. Toleràncies d'instal·lació: posició:  $\pm 20$  mm, aplomat:  $\pm 2\%$ .

Control i acceptació.

Connexions entre elements, distàncies entre suports, toleràncies i aplomat de la col·locació.

Distància mín. encreuaments amb altres instal·lacions. Fixació de canals i registres. Profunditat d'empotraments. Penetració de tubs en caixes. Enrasat de tapes amb paraments.

Un cop acabades les tasques de muntatge, es procedirà a la retirada de l'obra de les restes d'emballatges, retalls de materials, etc.

#### Verificacions

Muntatge dels equips i aparells, col·locació de plaques embel·lidores dels mecanismes. Les regates quedaran cobertes de morter i guix. Proves de funcionament de la instal·lació i recepció de senyal.

#### Amidament i abonament

ml conductors, tubs, canals i safates.

ut amplificadors, centraletes, pupitres, micròfons, altaveus, atenuadors de so

#### 3.2 Interfonia i vídeo

Està composta per un sistema exterior format per una placa per fer trucades i un sistema de vídeo cameres de gravació, i un sistema interior de recepció de trucades i imatges amb un monitor interior i sistema obreportes i que també es pot mantenir una conversa interior-exterior.

#### Components

A l'entrada de l'edifici:

*Unitat exterior, placa de carrer, intercomunicador.*

*Equip d'alimentació d'intercomunicador.*

*Obreportes elèctric.*

*Aparell d'usuari de comunicació.*

*Tubs, cables i caixes de derivació.*

Control i acceptació

Es seguiran les especificacions tècniques del fabricant per a realitzar el control i acceptació de tots els components de la instal·lació.

#### Execució

Condicions prèvies

En general l'execució de la instal·lació interior es realitzarà de manera que s'aconsegueixin els objectius previstos en el projecte sense malmetre ni deteriorar la resta de l'edifici. Abans de començar els treballs de muntatge, es farà un replanteig previ que ha de ser aprovat per la DF. S'ha de comprovar que les característiques del producte corresponen a les especificades al projecte. Els materials s'han d'inspeccionar abans de la seva col·locació. Un cop instal·lat, es procedirà a la retirada de l'obra de tots els materials sobrants (emballatges, retalls de cables, etc.)

*Unitat exterior, placa de carrer, intercomunicador:* Poden anar encastades o muntades superficialment. La càmera no s'ha d'orientar cap a fons lluminoses potents. Ha de quedar amb els costats aplomats i els punts sortints en un pla determinat. Toleràncies d'instal·lació: posició:  $\pm 20$  mm, aplomat:  $\pm 2\%$ .

*Equip d'alimentació d'intercomunicador:* S'ha de muntar en un lloc sec i d'accés fàcil per al personal de manteniment.

*Obreportes elèctric:* S'ha de col·locar encastat al marc de la porta a l'alçària corresponent perquè hi encaixi el pestell del pany. Ha de permetre el desbloqueig de la porta en rebre el senyal elèctric, i ha de garantir que no es pot obrir si no es rep.

*Aparell d'usuari de comunicació:* Ha de quedar correctament connectat a la instal·lació segons les instruccions del fabricant. Toleràncies d'instal·lació: posició:  $\pm 20$  mm.

*Tubs i cables:* No hi haurà cap discontinuïtat en els empalmaments dels trams de cablejat. Tindran un codi de colors diferents a la telefonia i a la TV. Es respectaran les seccions mínimes indicades en els esquemes i plànols de la instal·lació. El cablejat anirà muntat protegit dins d'un tub de PVC, exclusiu per a contenir els conductors d'aquesta instal·lació.

Control i acceptació

Tot el que fa referència a la seva execució. Fixació d'elements. Alçada de col·locació. Profunditat d'empotraments. Penetració de tubs en caixes. Enrasat de tapes amb paraments.

#### Verificacions

Muntatge dels equips i aparells, col·locació de plaques embel·lidores dels mecanismes. Les regates quedaran cobertes de morter i guix. Proves de funcionament de la instal·lació i recepció de senyal.

#### Amidament i abonament

ut placa carrer, equip alimentació, obreportes, aparell d'usuari.

ml canalitzacions, tubs i cables.

### SISTEMA EQUIPAMENTS I D'ALTRES

#### 1 APARELLS SANITARIS

Elements de servei de diferents formes, materials i acabats per a la higiene i neteja. Disposen de subministrament d'aigua freda i

calenta amb aixetes i accessoris que estan connectats a la xarxa de sanejament.

#### **Components**

Banyeres, lavabos, dutxes, inodors, bidets, urinaris, aigüeres, safareigs, abocadors, col·locats de diferents maneres, sistemes de fixació utilitzats per a garantir la seva estabilitat, i la seva resistència. Podran ser de diferents materials: porcellana, gres esmaltat, planxa d'acer, resines, fosa.

#### **Característiques tècniques mínimes**

El suport en alguns casos serà el parament horitzontal, sent el paviment acabat per als inodors, abocadors, bidets i lavabos amb peu; i el forjat net i anivellat per a banyeres i plats de dutxa. El suport serà el parament vertical ja revestit per a sanitaris suspesos, en el cas d'aigüeres i lavabos encastats serà el propi moble.

En tots els casos els aparells sanitaris aniran fixats a aquests suports sòlidament amb les fixacions subministrades pel fabricant.

#### **Control i acceptació**

Comprovació de la documentació de subministrament. Si els aparells arriben a l'obra amb els certificats corresponents, es comprovaran les seves característiques aparents, verificant la no existència de desperfectes. Control de recepció de distintius de qualitat, i control de recepció amb els assaigs especificats en projecte i ordenats per la D.F.No hi haurà entre el possible material de fosa o planxes d'acer dels aparells sanitaris amb el guix.

#### **Execució**

##### **Condicions prèvies**

Estaran executades les instal·lacions d'aigua freda i calenta i de sanejament, prèvies a la col·locació dels aparells sanitaris i posterior col·locació d'aixetes. Es mantindrà la protecció o es protegiran els aparells per no danyar-los durant el muntatge. No hi haurà contacte entre el possible material de fosa o planxes d'acer dels aparells sanitaris amb el guix.

##### **Fases d'execució**

**Preparació zona de treball.** Es comprovarà que la col·locació i l'espai de tots els aparells sanitaris coincideixen amb la D.T., i es procedirà al marcat per un instal·lador autoritzat d'aquesta ubicació i dels seus sistemes de subjecció.

**Col·locació.** Es fixaran al suport horitzontal o vertical amb les fixacions subministrades pel fabricant, les unions se segellaran amb silicona neutra o pasta selladora, igual que els junts d'unió amb les aixetes. Els aparells metàl·lics, tindran instal·lada presa de terra amb cable de coure nu, per a la connexió equipotencial elèctrica. S'ha de garantir l'estanqueïtat de la connexió amb el conducte d'evacuació mitjançant una pasta segelladora en els aparells de descàrrega horitzontal, o mitjançant un junt de cautxú o de neoprè en els de descàrrega vertical. Els mecanismes de descàrrega i alimentació han de quedar regulats de manera que l'aparell funcioni correctament.

**Anivellació.** En ambdues direccions en la posició prevista i fixats solidàriament als seus elements suport.

**Connexió a xarxa.** Una vegada muntats els aparells sanitaris, es muntaran els seus les aixetes i mecanismes i es connectaran amb la instal·lació de fontaneria i amb la xarxa de sanejament. Els aparells sanitaris que s'alimenten de la distribució d'aigua hauran d'abocar lliurement a una distància mínima de 20 mm per sobre de la seva vora superior, o del nivell màxim del sobreexidor. Els mecanismes d'alimentació de cisternes, que comportin un tub d'abocament fins a la part inferior del dipòsit, hauran d'incorporar un dispositiu d'antiretorn.

**Toleràncies d'execució.** En banyeres i dutxes: horitzontalitat 1 mm/m. En lavabo i aigüera: nivell 10 mm i caiguda frontal respecte al plànol horitzontal  $\alpha = 5$  mm. Inodors, bidets i abocadors: nivell 10 mm i horitzontalitat 2 mm.

##### **Control i acceptació**

Quedarà garantida l'estanqueïtat de les connexions, amb el conducte d'evacuació, així com amb les aixetes. El nivell definitiu de la banyera serà el correcte per a l'enrajolat, i la franquícia entre revestiment i la banyera no serà superior a 1,5 mm, que se segellarà amb silicona neutra.Comprovació cada 4 habitatges o equivalent. Tots els aparells sanitaris, romandran precintats o si escau es precintaran evitant la seva utilització i protegint-los de materials agressius, impactes, humitat i brutícia.

#### **Amidament i abonament**

ut d'aparell sanitari, completament acabada la seva instal·lació, incloses ajudes de paleta i fixacions, i exclosos aixetes i desguassos.

PALAFOLLS, Maig del 2018

Joan Torner i Corcoy  
Arquitecte col. 25.853/9

Signatura

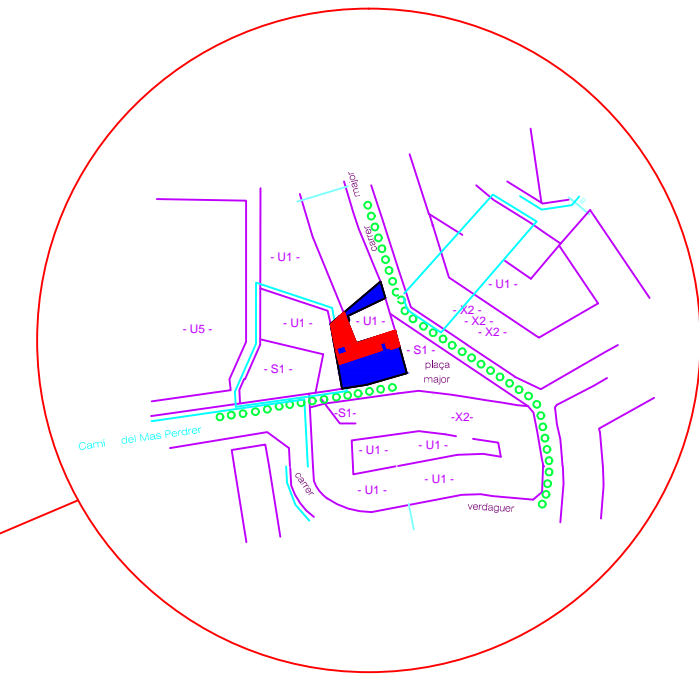
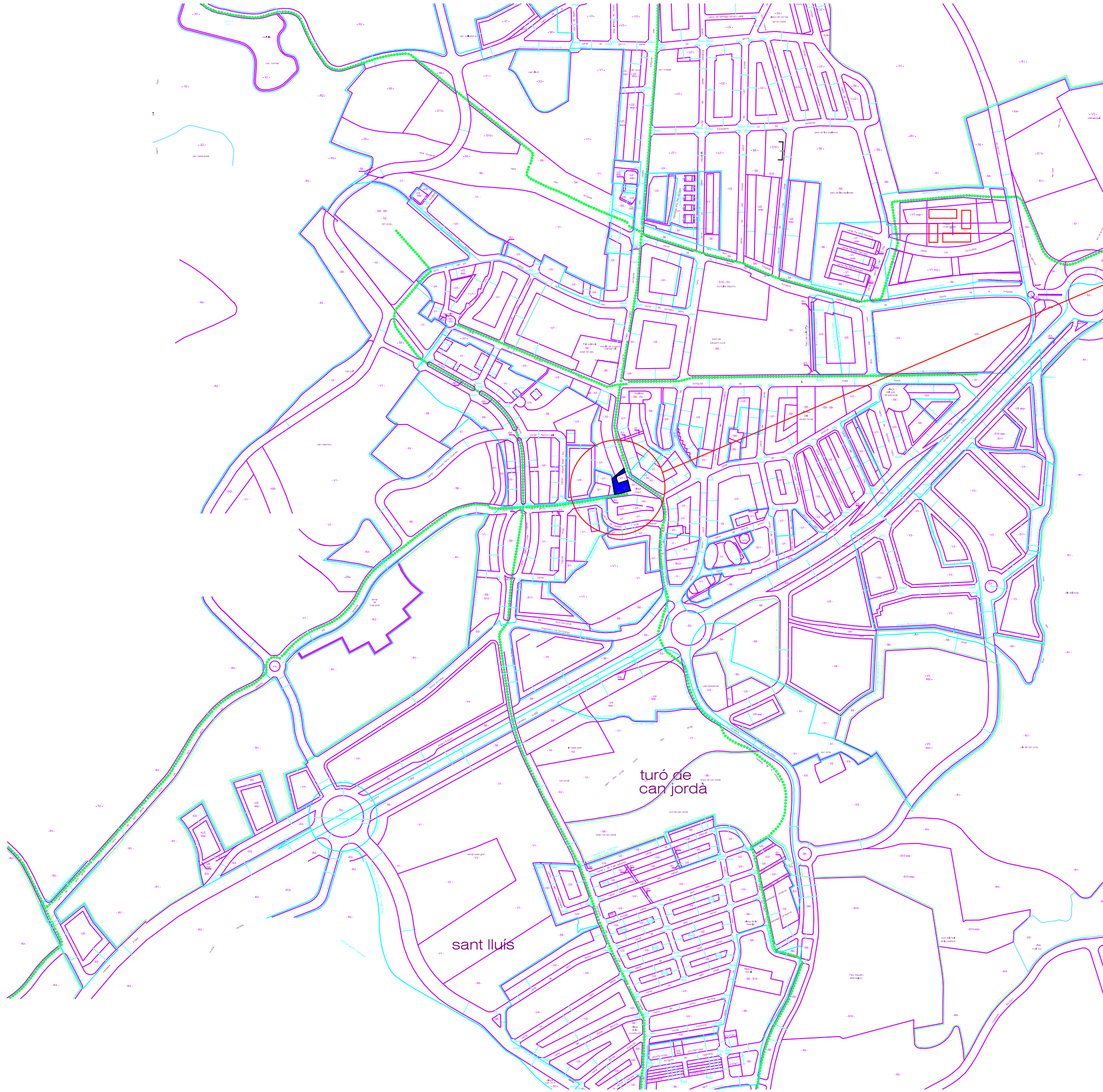

REFORMA 1ª FASE  
 PLANTA BAIXA  
 AJUNTAMENT de PALAFOLLS

Plaça Major, 11  
 08389 - PALAFOLLS  
 BARCELONA

Ajuntament de  
**Palafolls**

PLÀNOL SITUACIÓ  
 EMPLAÇAMENT



E.1:5000 E.1:2000  
 ABRIL 2017

**1**

**JOAN  
 TORNER  
 CORCOY**  
 arquitecte

c/Vidal i Barraquer, 6 Blanes-17300  
 Tel/ 972.35.32.74 GIRONA  
 e-mail: joan.torner@coac.net

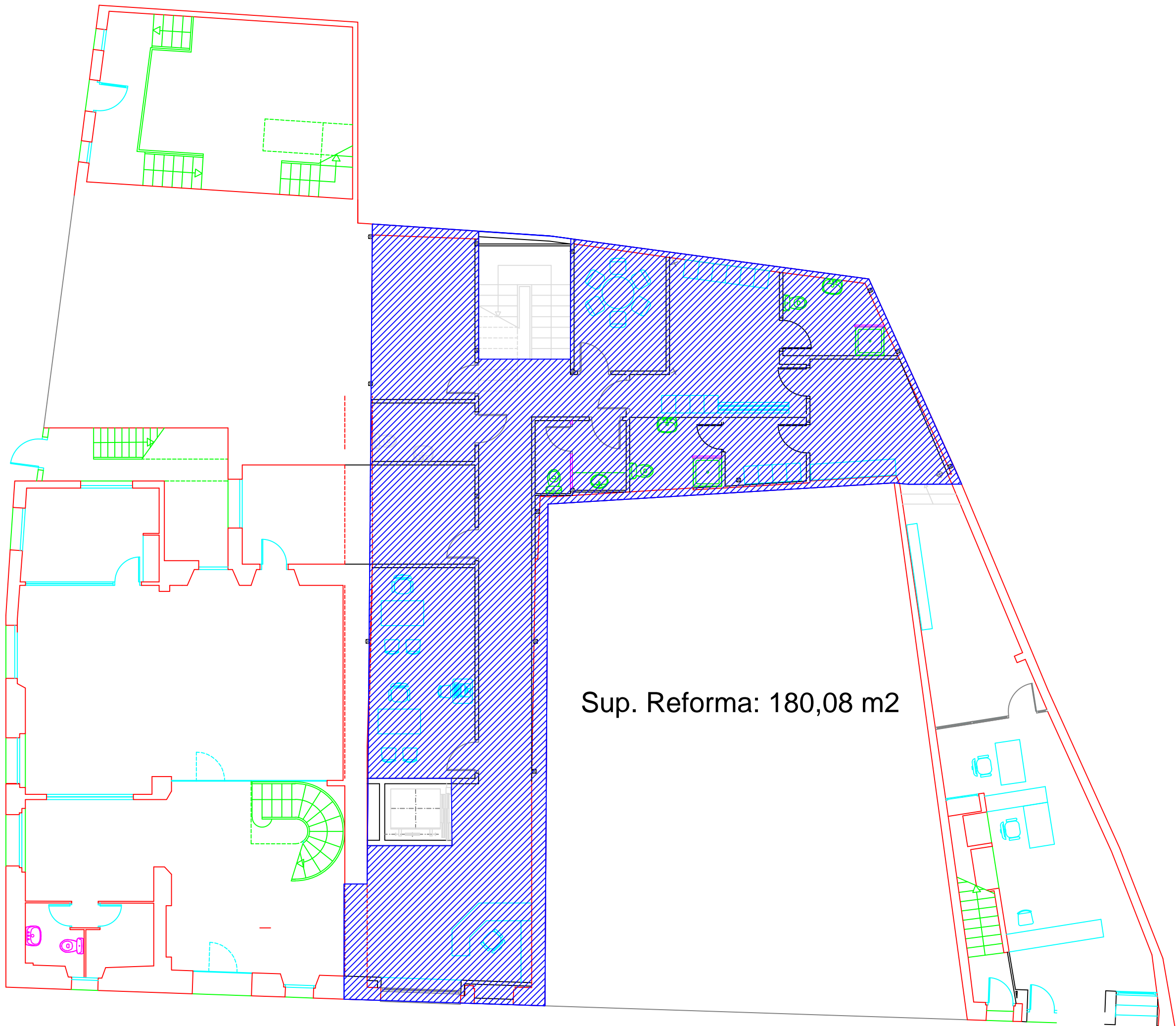

REFORMA 1ª FASE  
PLANTA BAIXA  
AJUNTAMENT de PALAFOLLS

Plaça Major, 11  
08389 - PALAFOLLS  
BARCELONA

Ajuntament de  
**Palafolls**

PLANTA BAIXA  
ESTAT ACTUAL

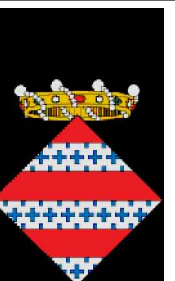

E.1:100  
ABRIL 2017

2

**JOAN  
TORNER  
CORCOY**  
arquitecte

c/Vidal i Barraquer, 6 Blanes-17300  
Tel/ 972.35.32.74 GIRONA  
e-mail: joan.torner@coac.net

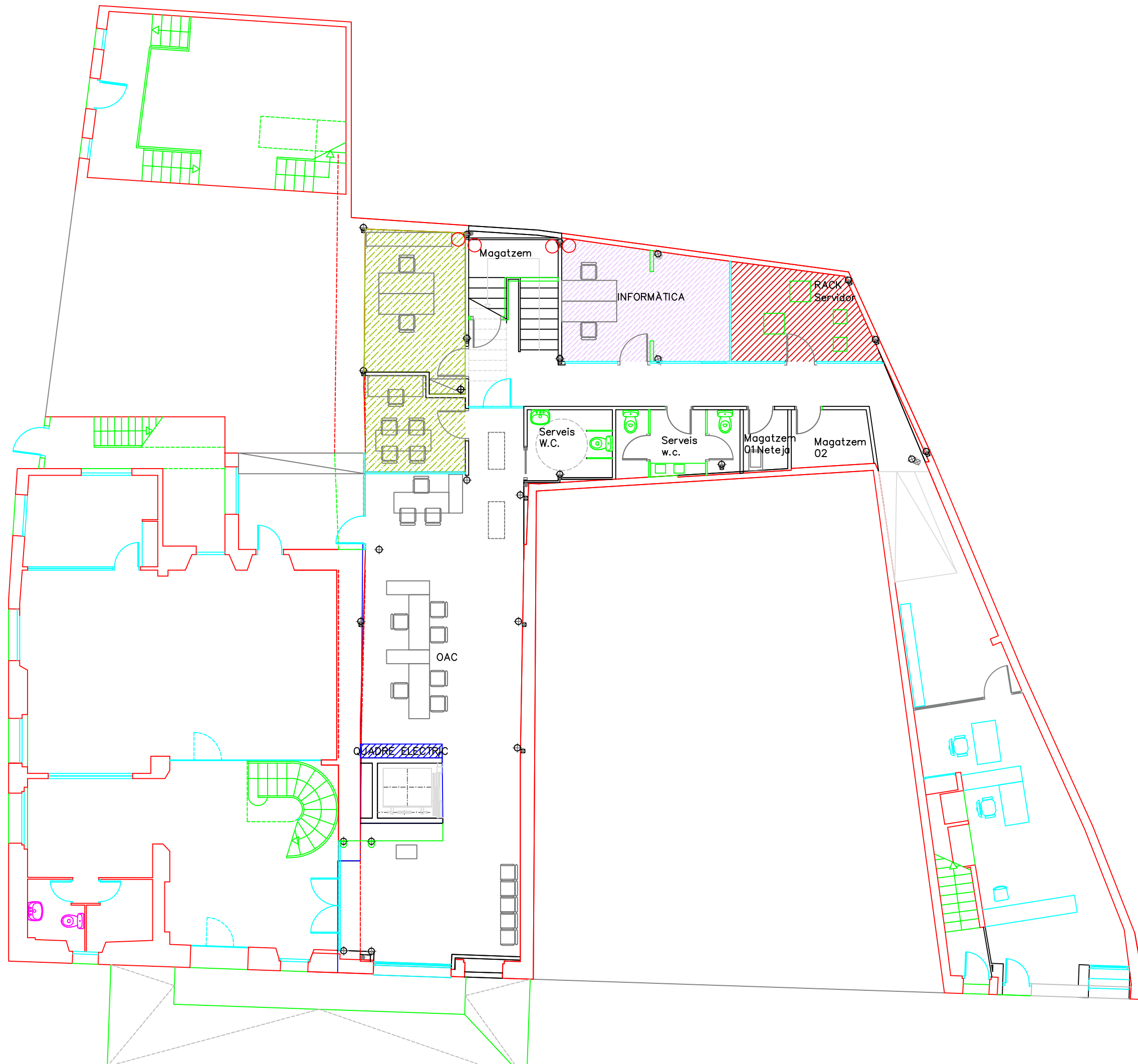

REFORMA 1ª FASE  
 PLANTA BAIXA  
 AJUNTAMENT de PALAFOLLS

Plaça Major, 11  
 08389 - PALAFOLLS  
 BARCELONA

# Ajuntament de Palafolls

PLANTA BAIXA  
 REFORMA

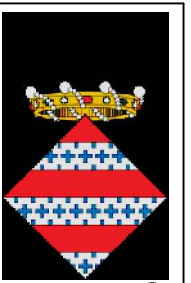

E.1:100  
 ABRIL 2017

3

## JOAN TORNER CORCOY

arquitecte

c/Vidal i Barraquer, 6 Blanes-17300  
 Tel/ 972.35.32.74 GIRONA  
 e-mail: joan.torner@coac.net

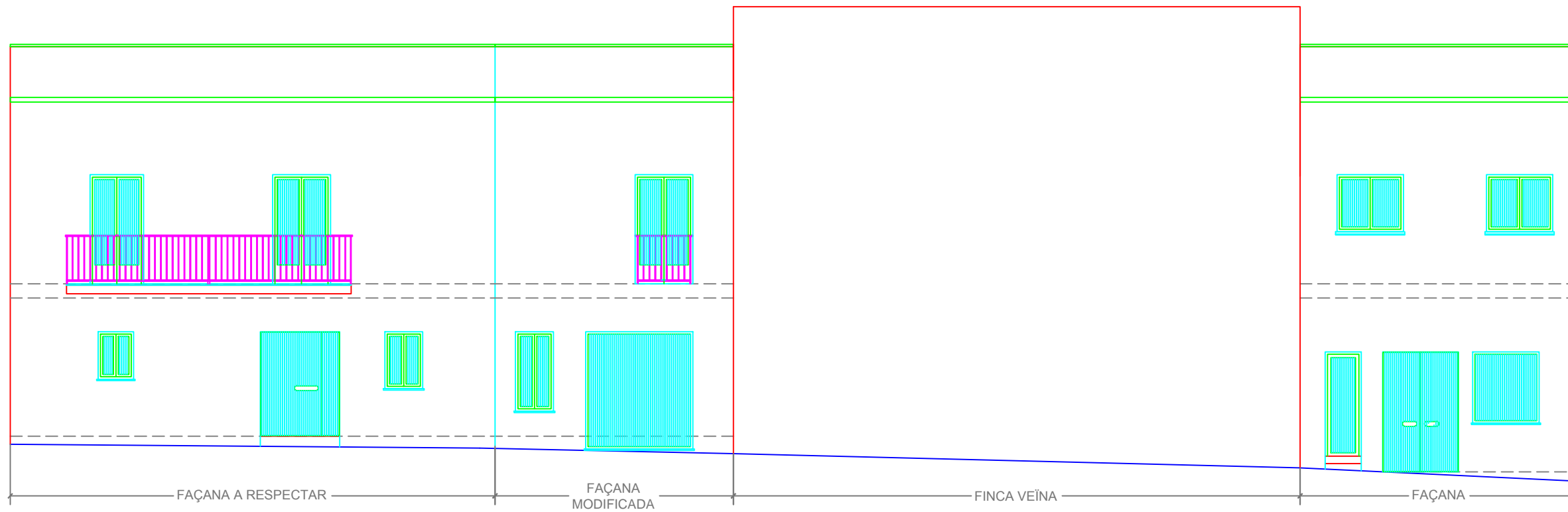
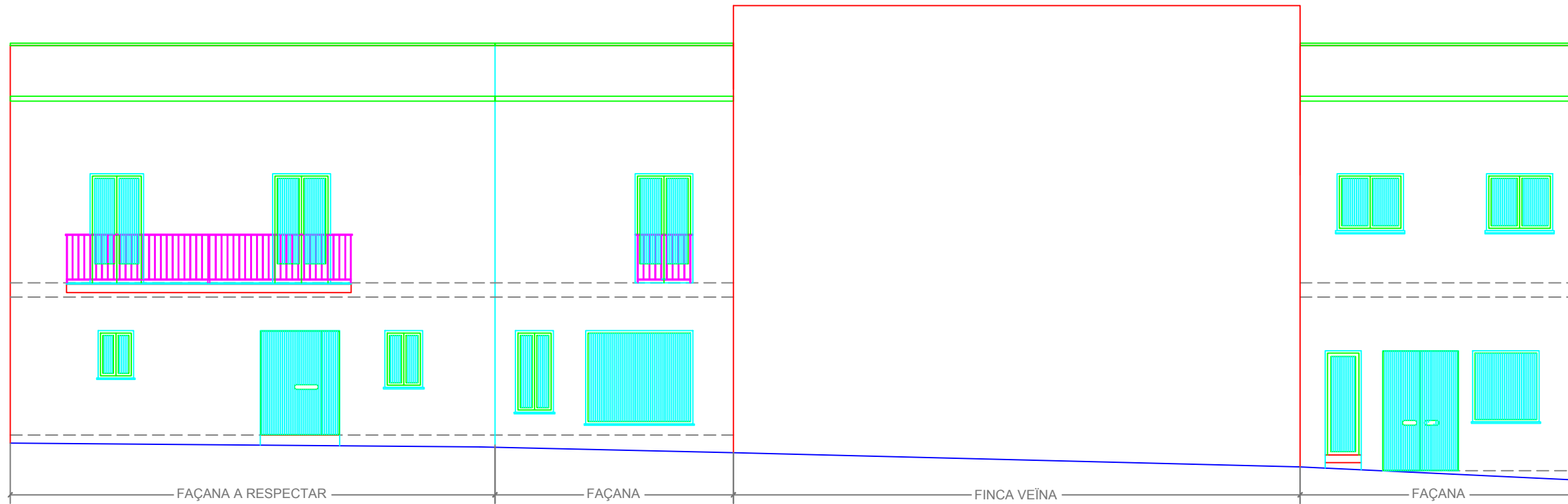

REFORMA 1ª FASE  
 PLANTA BAIXA  
 AJUNTAMENT de PALAFOLLS

Plaça Major, 11  
 08389 - PALAFOLLS  
 BARCELONA

Ajuntament de  
**Palafolls**

FAÇANA  
 ACTUAL  
 MODIFICADA



E.1:100  
 ABRIL 2017

**4**

**JOAN  
 TORNER  
 CORCOY**  
 arquitecte

c/Vidal i Barraquer, 6 Blanes-17300  
 Tel/ 972.35.32.74 GIRONA  
 e-mail: joan.torner@coac.net

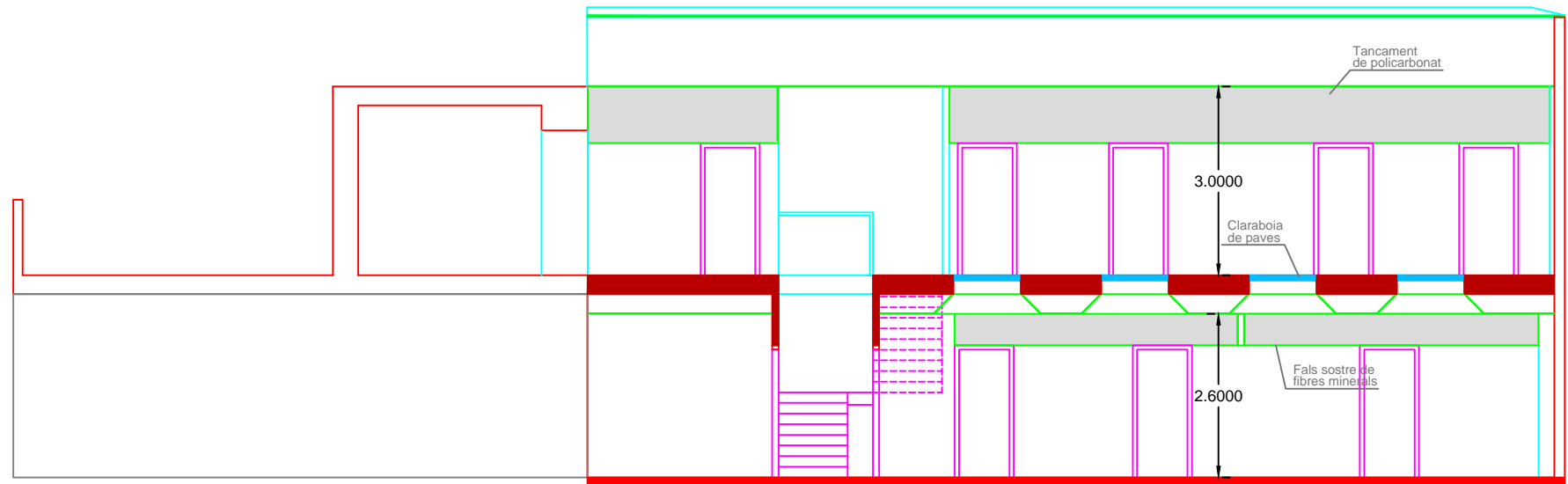

SECCIÓ A-A'

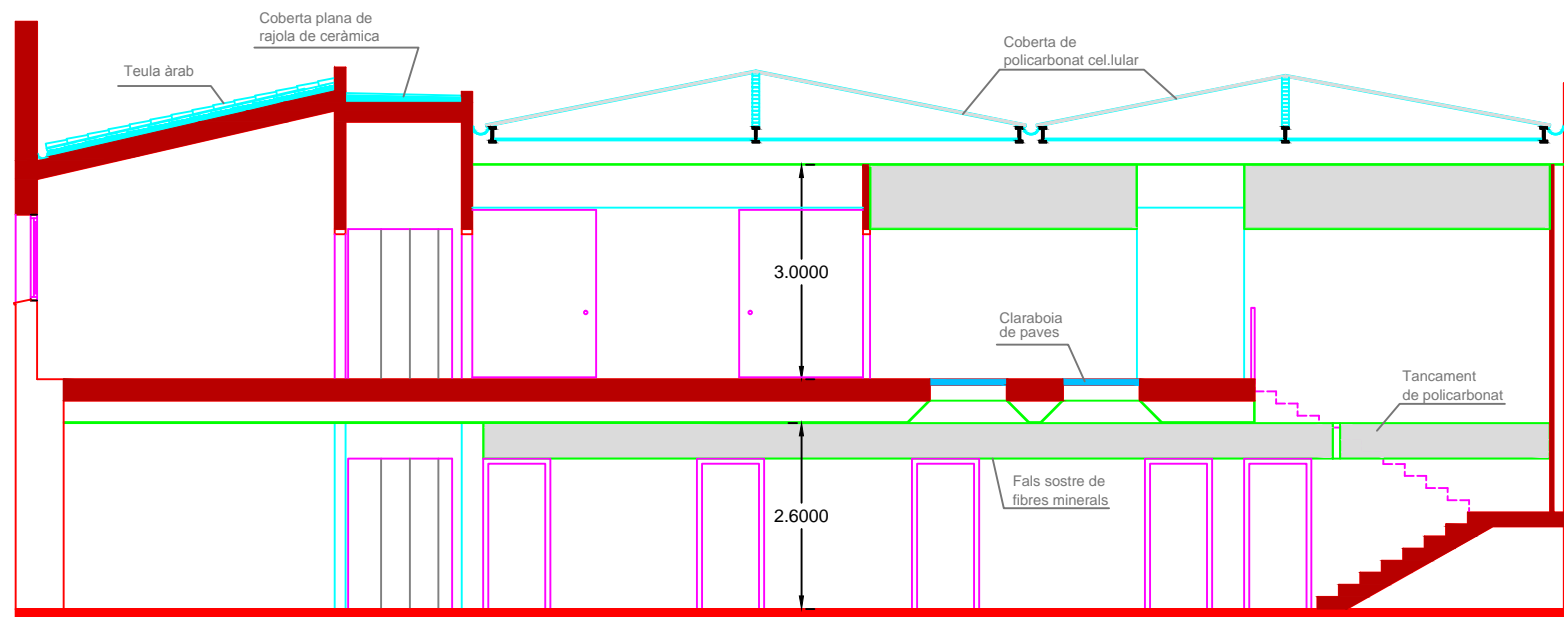
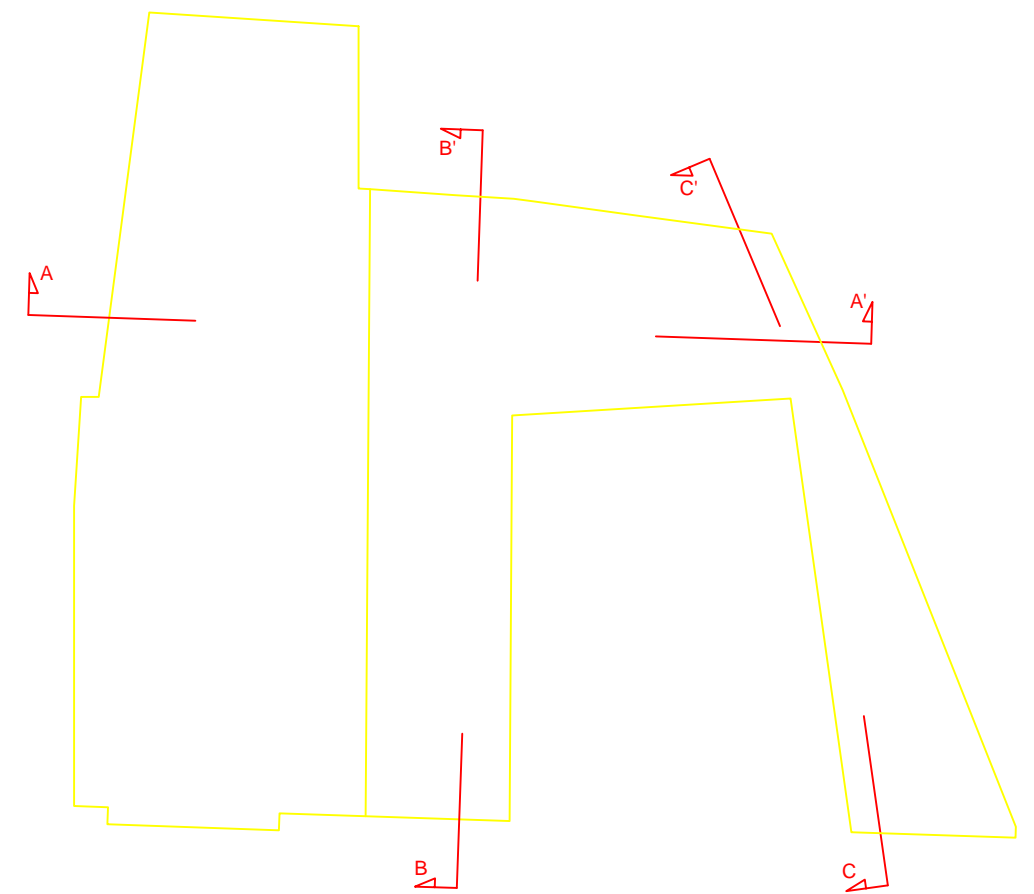

SECCIÓ B-B'

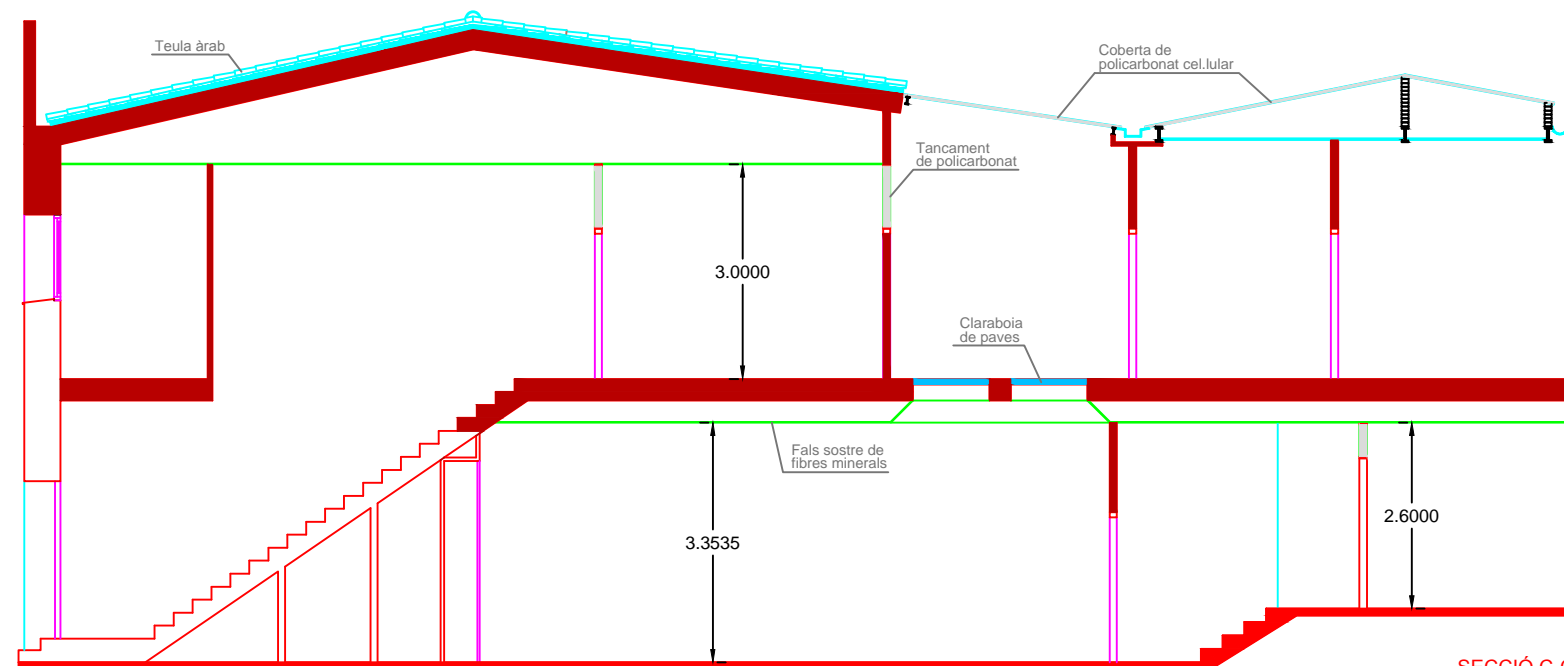

SECCIÓ C-C'

REFORMA 1ª FASE  
PLANTA BAIXA  
AJUNTAMENT de PALAFOLLS

Plaça Major, 11  
08389 - PALAFOLLS  
BARCELONA

Ajuntament de  
**Palafolls**

SECCIONS  
ACTUAL



E.1:100  
ABRIL 2017

5

**JOAN  
TORNER  
CORCOY**  
arquitecte

c/Vidal i Barraquer, 6 Blanes-17300  
Tel/ 972.35.32.74 GIRONA  
e-mail: joan.torner@coac.net

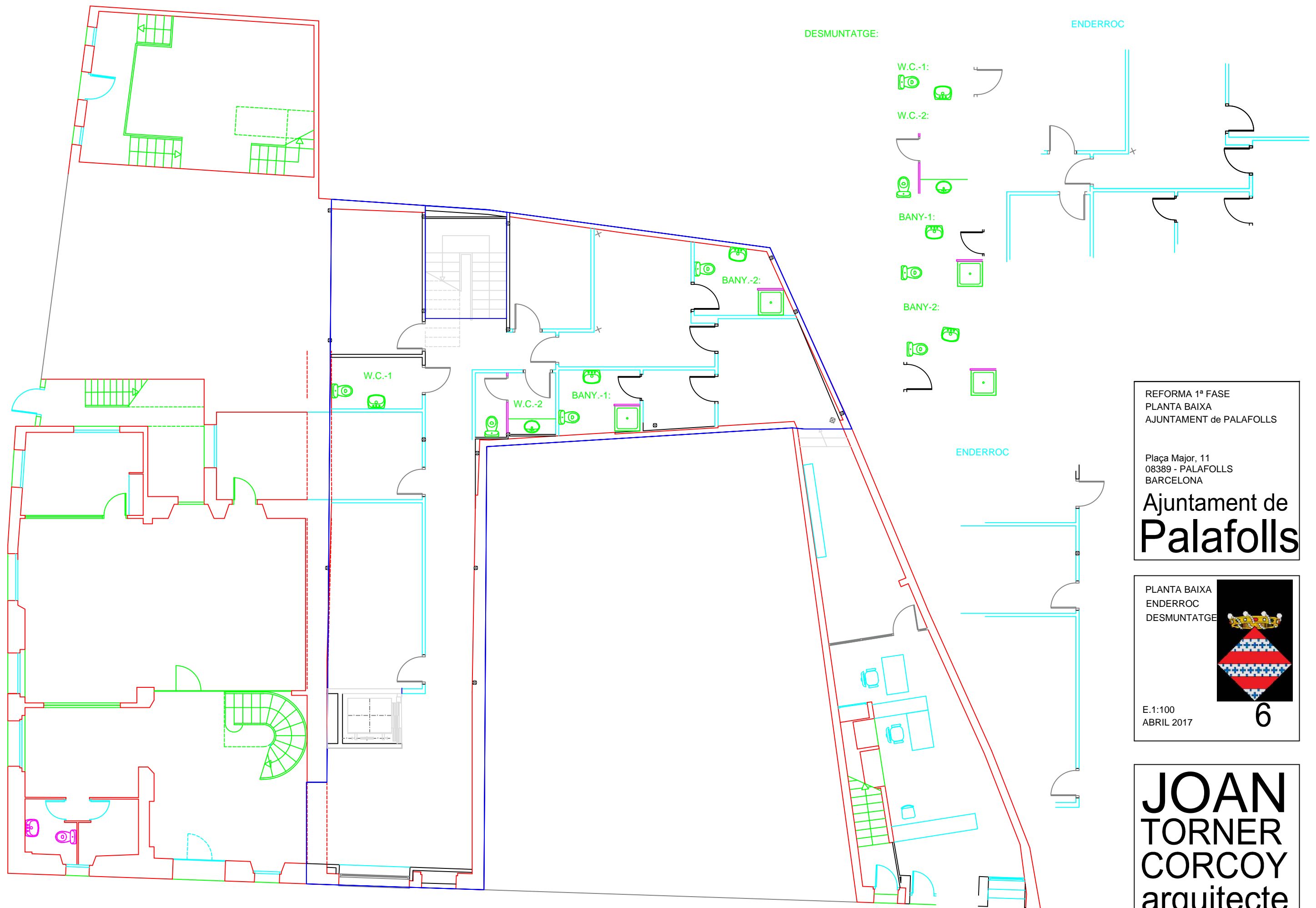

Sup. Reforma: 180,08 m2

REFORMA 1ª FASE  
PLANTA BAIXA  
AJUNTAMENT de PALAFOLLS

Plaça Major, 11  
08389 - PALAFOLLS  
BARCELONA

Ajuntament de  
**Palafolls**

PLANTA BAIXA  
ENDERROC  
DESMUNTATGE

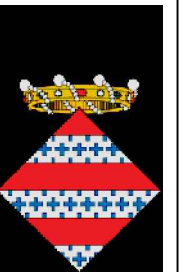

E.1:100  
ABRIL 2017

6





**JOAN  
TORNER  
CORCOY**  
arquitecte

c/Vidal i Barraquer, 6 Blanes-17300  
Tel/ 972.35.32.74 GIRONA  
e-mail: joan.torner@coac.net





| LLEGENDA |  |
|----------|--|
| 1        | Fan-coil de terra que posem al sostre.                     |
| 2        | Fan-coil de sostre que es queda igual.                     |
| 3        | Fan-coil de terra que posem al sostre.                     |
| 4        | Split de paret Alwell que segueix igual.                   |
| 5        | Cassette Alwell que segueix igual.                         |
| 6        | Split de paret Ferroli que segueix igual.                  |
| 7, 8     | Fan-coil de sostre que segueixen iguals.                   |
| 9        | Fan-coil de terra que posem al sostre.                     |
| 10       | Split de conductes que segueix igual.                      |
| 11       | Split de paret que segueix igual.                          |
| 12       | Fan-coil de sostre que s'instal·la nou.                    |
| 13       | Split paret independent per sala Raak que s'instal·la nou. |
| 14       | Fan-coil nou al sostre per a la sala d'informàtica.        |

-  FANCOIL
-  FANCOIL DESPLAÇAT
-  FANCOIL EXISTENT
-  SPLIT SOSTRE
-  NOVA CANONADA

REFORMA 1ª FASE  
 PLANTA BAIXA  
 AJUNTAMENT de PALAFOLLS

Plaça Major, 11  
 08389 - PALAFOLLS  
 BARCELONA

Ajuntament de  
**Palafolls**

PLANTA BAIXA  
 REFORMA  
 REDISTRIBUCIÓ  
 CLIMATITZACIÓ



E.1:100  
 ABRIL 2017

**7**

**JOAN  
 TORNER  
 CORCOY**  
 arquitecte

c/Vidal i Barraquer, 6 Blanes-17300  
 Tel/ 972.35.32.74 GIRONA  
 e-mail: joan.torner@coac.net

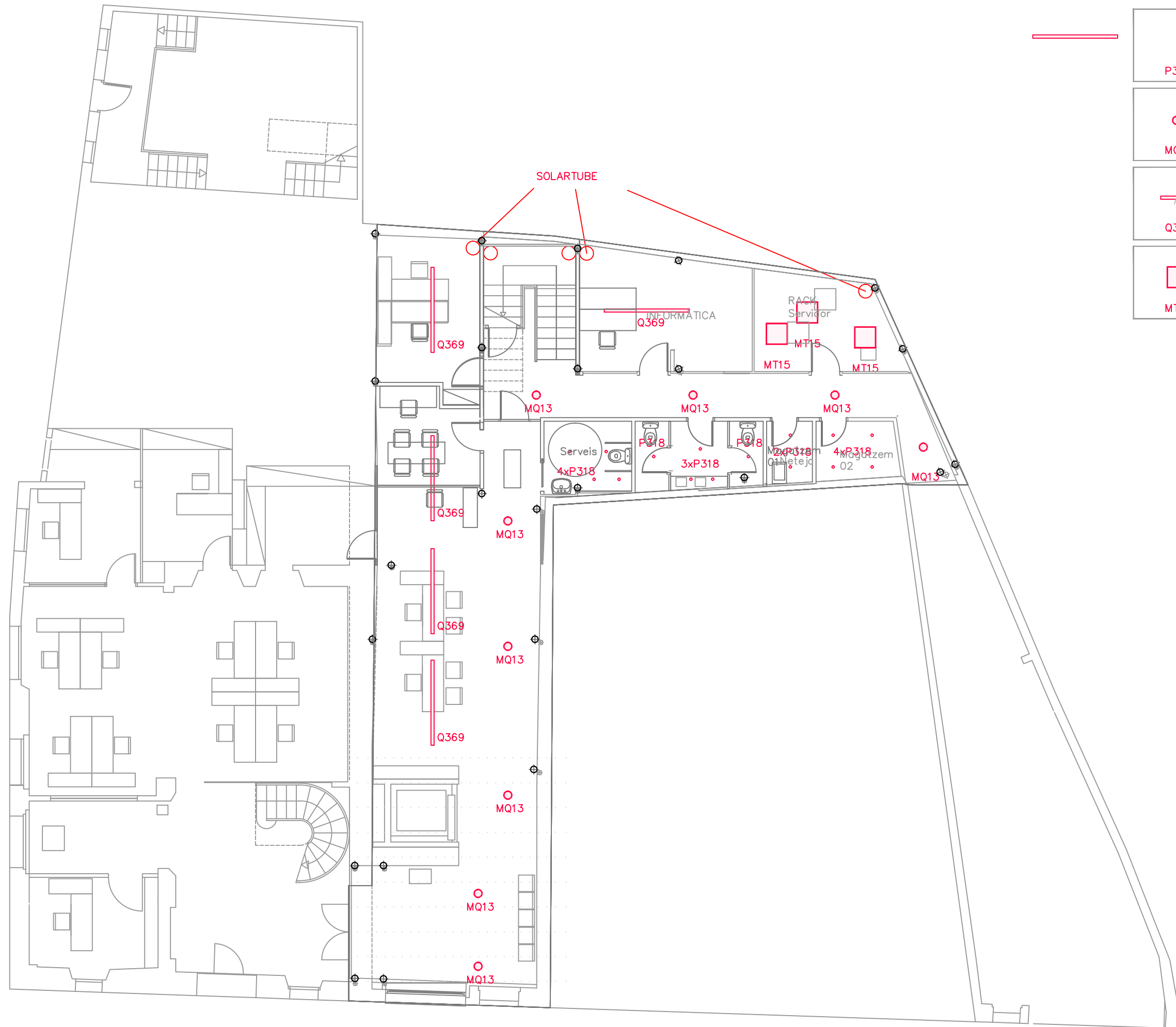

|                    |   |
|--------------------|---|
| ●<br><b>P318</b>   | P318<br>Empotrable circular<br>Led monocromàtic<br>LASER fixe<br>Comfort<br>7,5W Led 503lm 40° 3000K                          |
| ○<br><b>MQ13</b>   | MQ13<br>Luminària superfície circular<br>Led monocromàtic<br>iROLL<br>llum general<br>29W Led 3390lm 3000K                    |
| —/—<br><b>Q369</b> | Q369+Q416<br>Mòdul lineal suspensió<br>Led monocromàtic<br>IN90 up/down low contrast<br>2x60,9W Led 5784lm 4000K<br>L= 2397mm |
| □<br><b>MT15</b>   | MT15<br>Mòdul quadrat suspensió<br>Led monocromàtic<br>IPLAN EASY<br>30,9W Led 3440lm 3000K<br>600x600mm                      |

REFORMA 1ª FASE  
PLANTA BAIXA  
AJUNTAMENT de PALAFOLLS

Plaça Major, 11  
08389 - PALAFOLLS  
BARCELONA

Ajuntament de  
**Palafolls**

PLANTA BAIXA  
IL.LUMINACIÓ

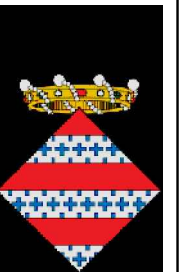



E.1:100  
ABRIL 2017

8

**JOAN  
TORNER  
CORCOY**  
arquitecte

c/Vidal i Barraquer, 6 Blanes-17300  
Tel/ 972.35.32.74 GIRONA  
e-mail: joan.torner@coac.net

-  CENTRALETA-HIDRAULIC ACTUAL  
MAQUINARIA ASCENSOR
-  NOVA UBICACIÓ EQUIP  
HIDRAÚLIC ASCENSOR
-  NOVA CANONADA HIDRAÚLIC

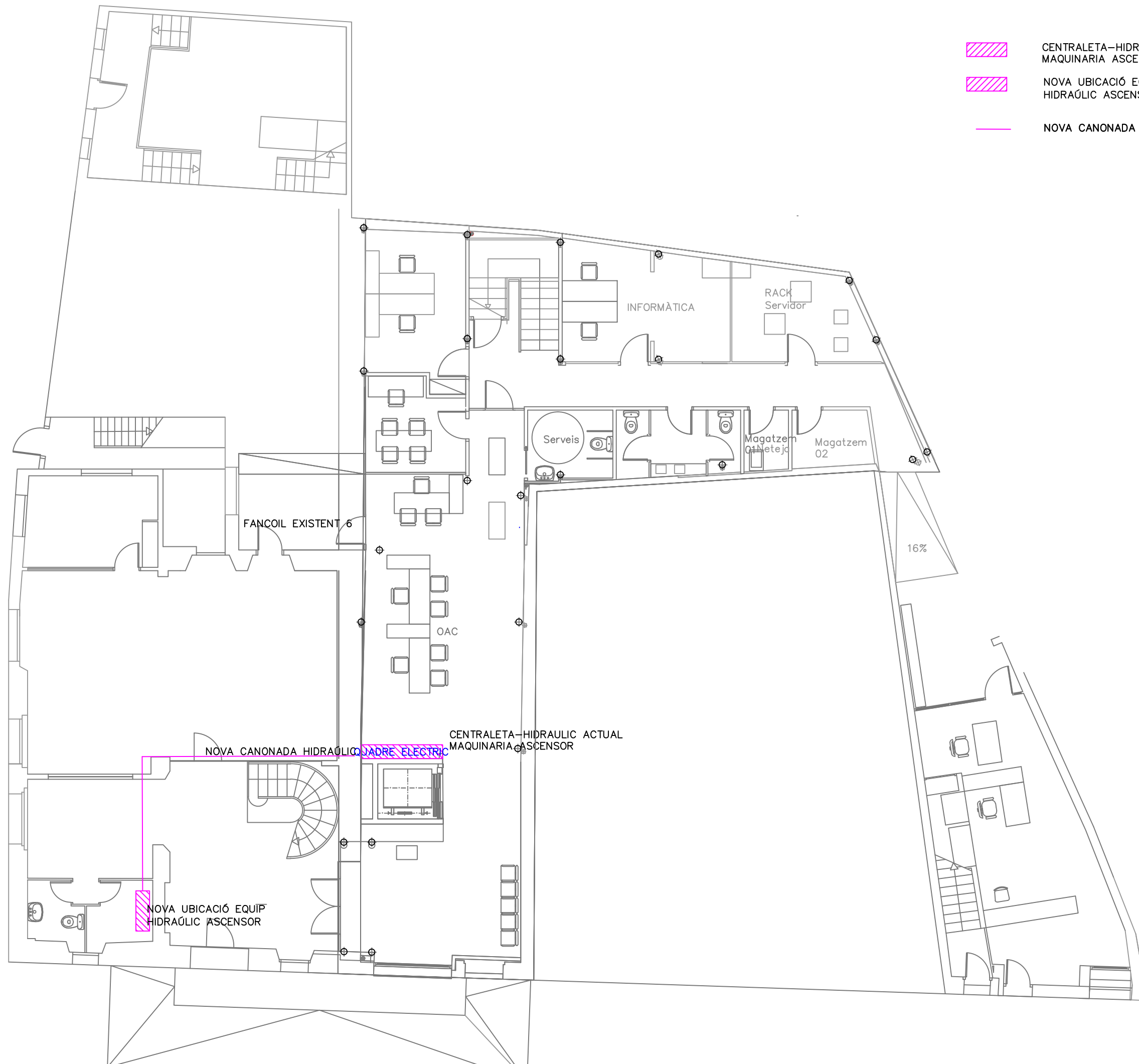

REFORMA 1ª FASE  
PLANTA BAIXA  
AJUNTAMENT de PALAFOLLS

Plaça Major, 11  
08389 - PALAFOLLS  
BARCELONA

Ajuntament de  
**Palafolls**

PLANTA BAIXA  
REFORMA  
MAQUINARIA  
ASCENSOR  
HIDRAÚLIC

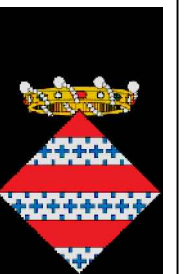

E.1:100  
ABRIL 2017

9

**JOAN  
TORNER  
CORCOY**  
arquitecte

c/Vidal i Barraquer, 6 Blanes-17300  
Tel/ 972.35.32.74 GIRONA  
e-mail: joan.torner@coac.net



REFORMA 1ª FASE  
 PLANTA BAIXA  
 AJUNTAMENT de PALAFOLLS

Plaça Major, 11  
 08389 - PALAFOLLS  
 BARCELONA

Ajuntament de  
**Palafolls**

PLANTA BAIXA  
 REFORMA  
 SISTEMA  
 INFORMÀTIC  
 TELECOMUNICA



E.1:100  
 ABRIL 2017

**10**

**JOAN  
 TORNER  
 CORCOY**  
 arquitecte

c/Vidal i Barraquer, 6 Blanes-17300  
 Tel/ 972.35.32.74 GIRONA  
 e-mail: joan.torner@coac.net

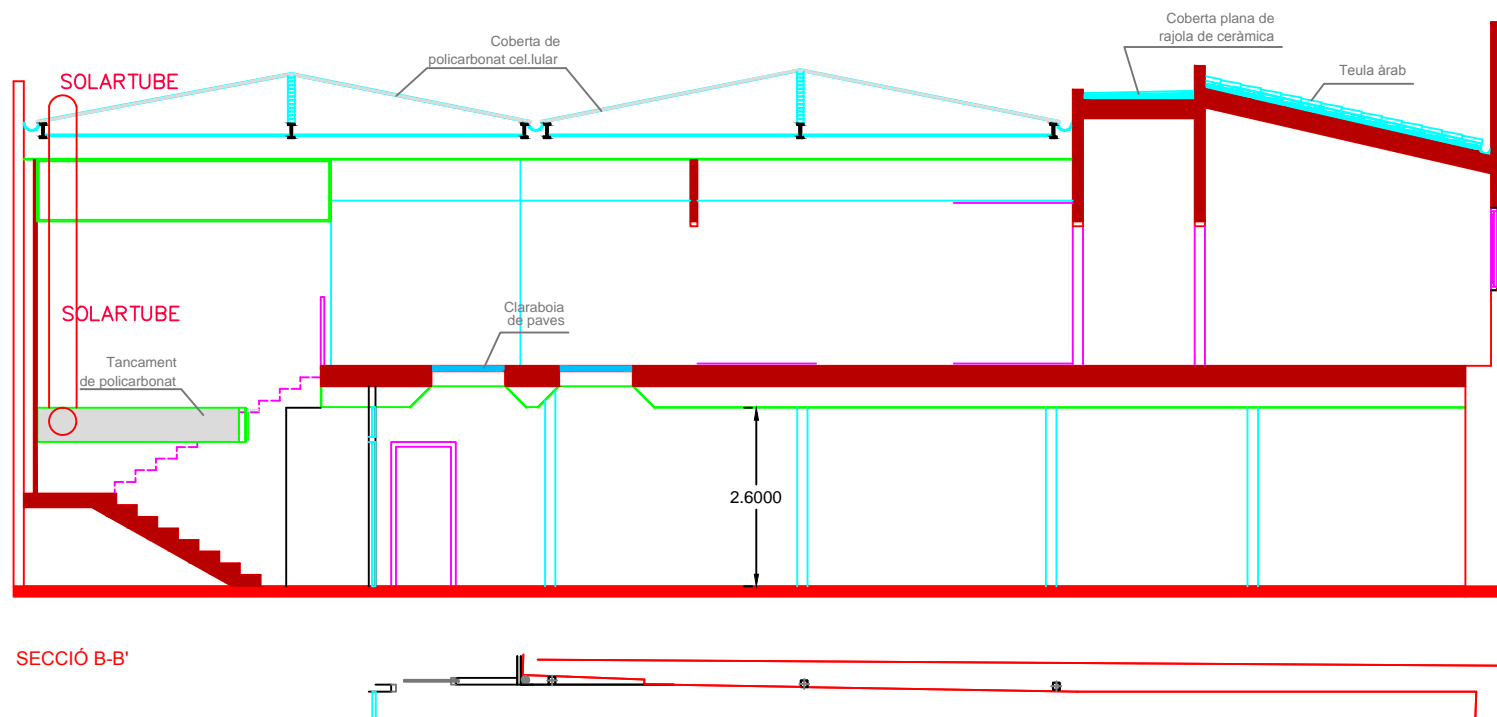
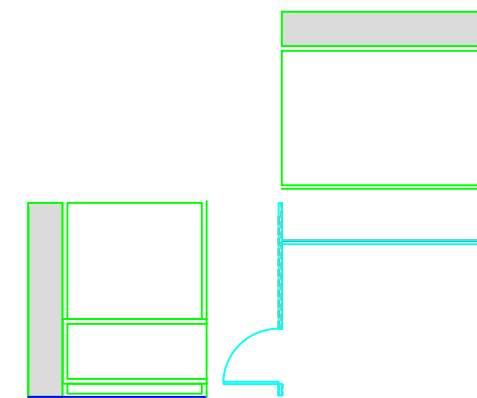
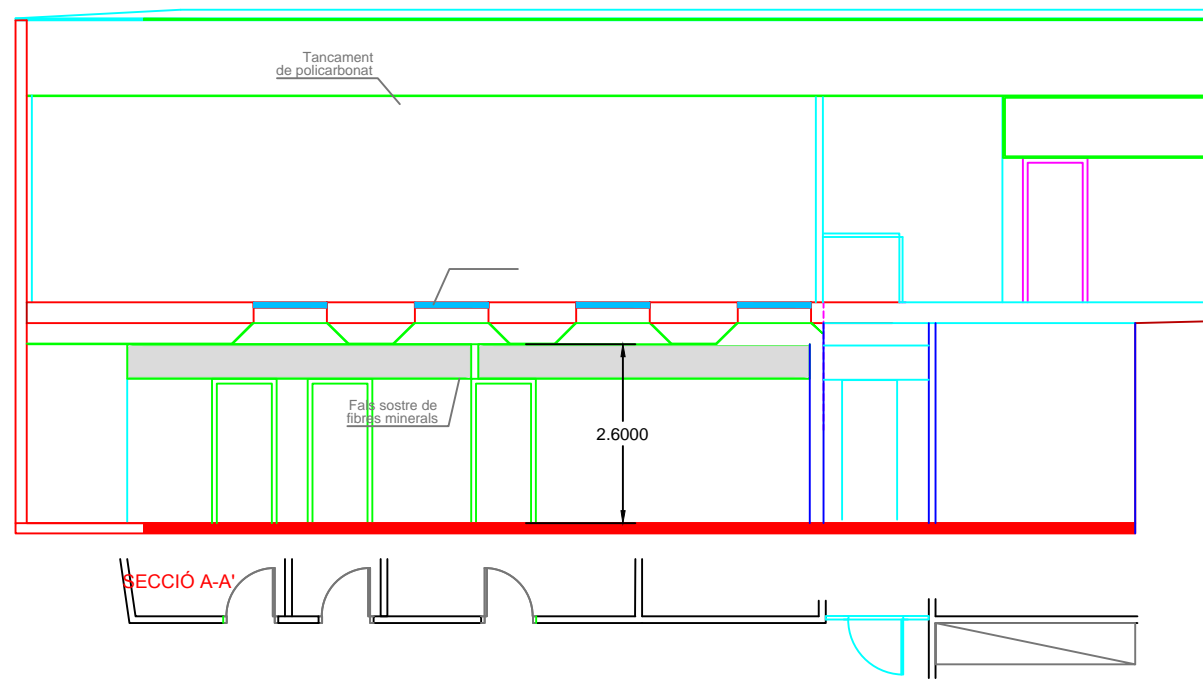
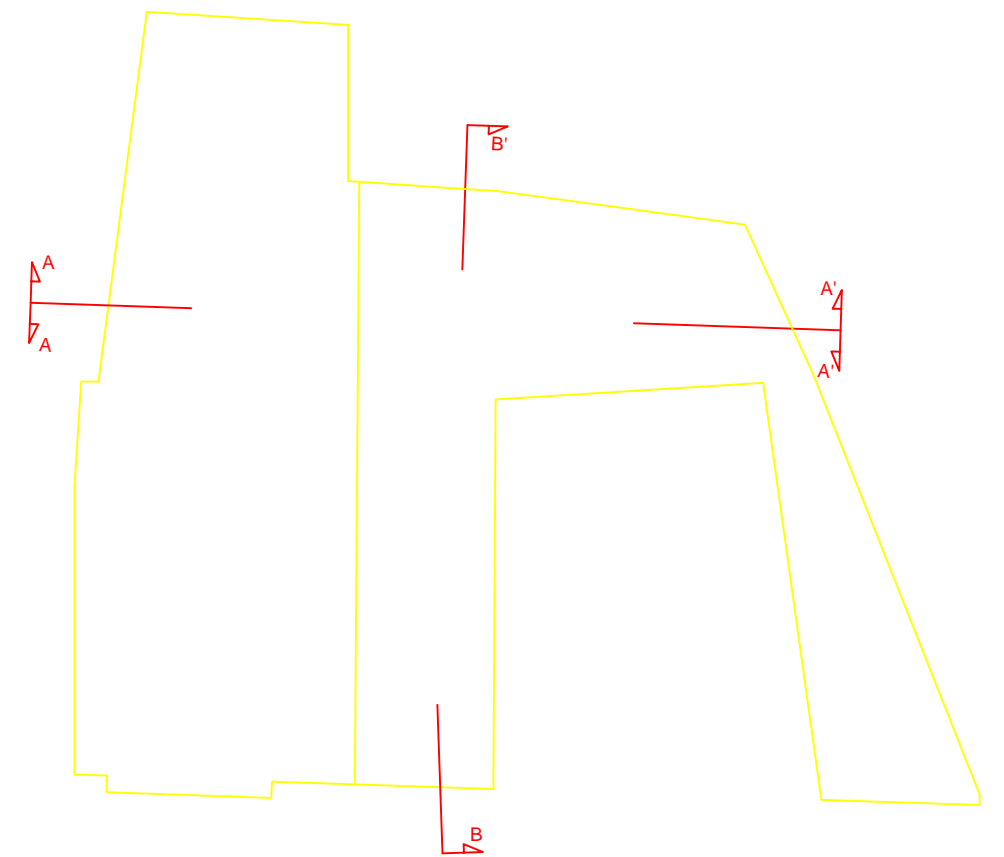
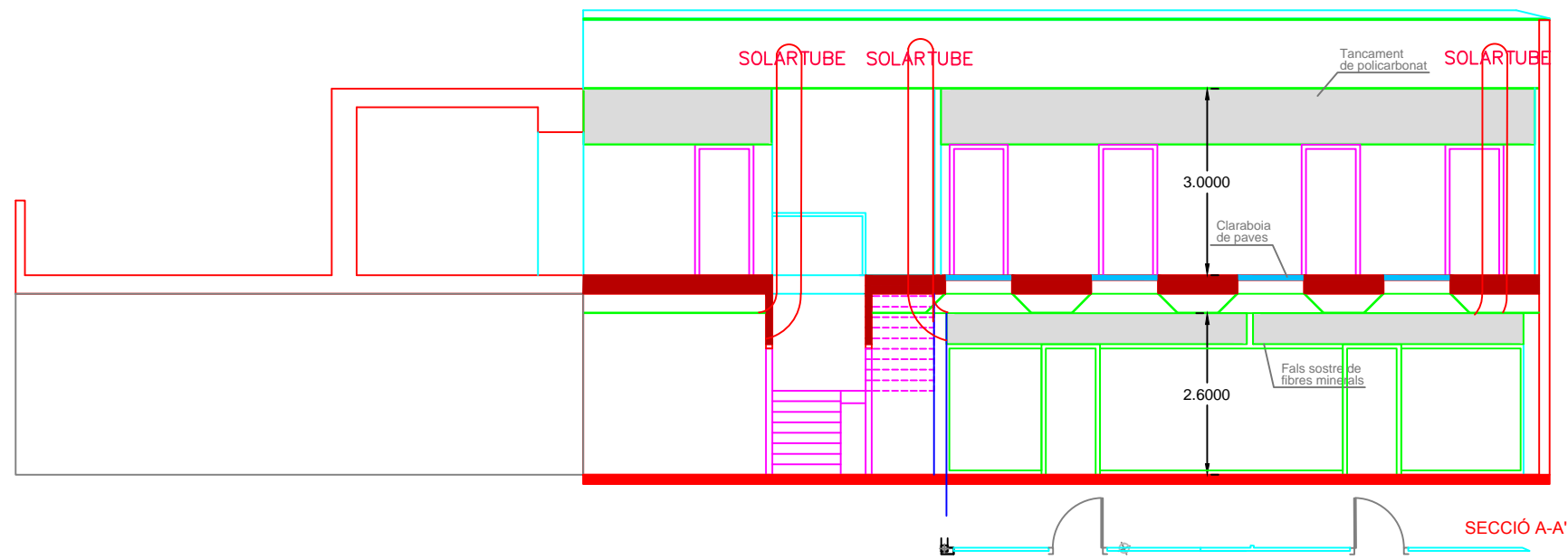

REFORMA 1ª FASE  
PLANTA BAIXA  
AJUNTAMENT de PALAFOLLS

Plaça Major, 11  
08389 - PALAFOLLS  
BARCELONA

Ajuntament de  
**Palafolls**

SECCIONS  
OFICINES PLAN  
PORTES

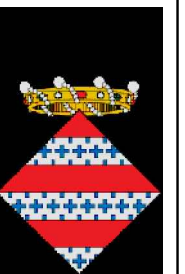

E.1:100  
ABRIL 2017

11

**JOAN  
TORNER  
CORCOY**  
arquitecte

c/Vidal i Barraquer, 6 Blanes-17300  
Tel/ 972.35.32.74 GIRONA  
e-mail: joan.torner@coac.net

- RECORREGUT ADAPTAT
- RECORREGUT ATENCIÓ CIUTADANA
- RECORREGUT CIUTADANIA A SALA DE PLENS
- RECORREGUT TREBALLADORS

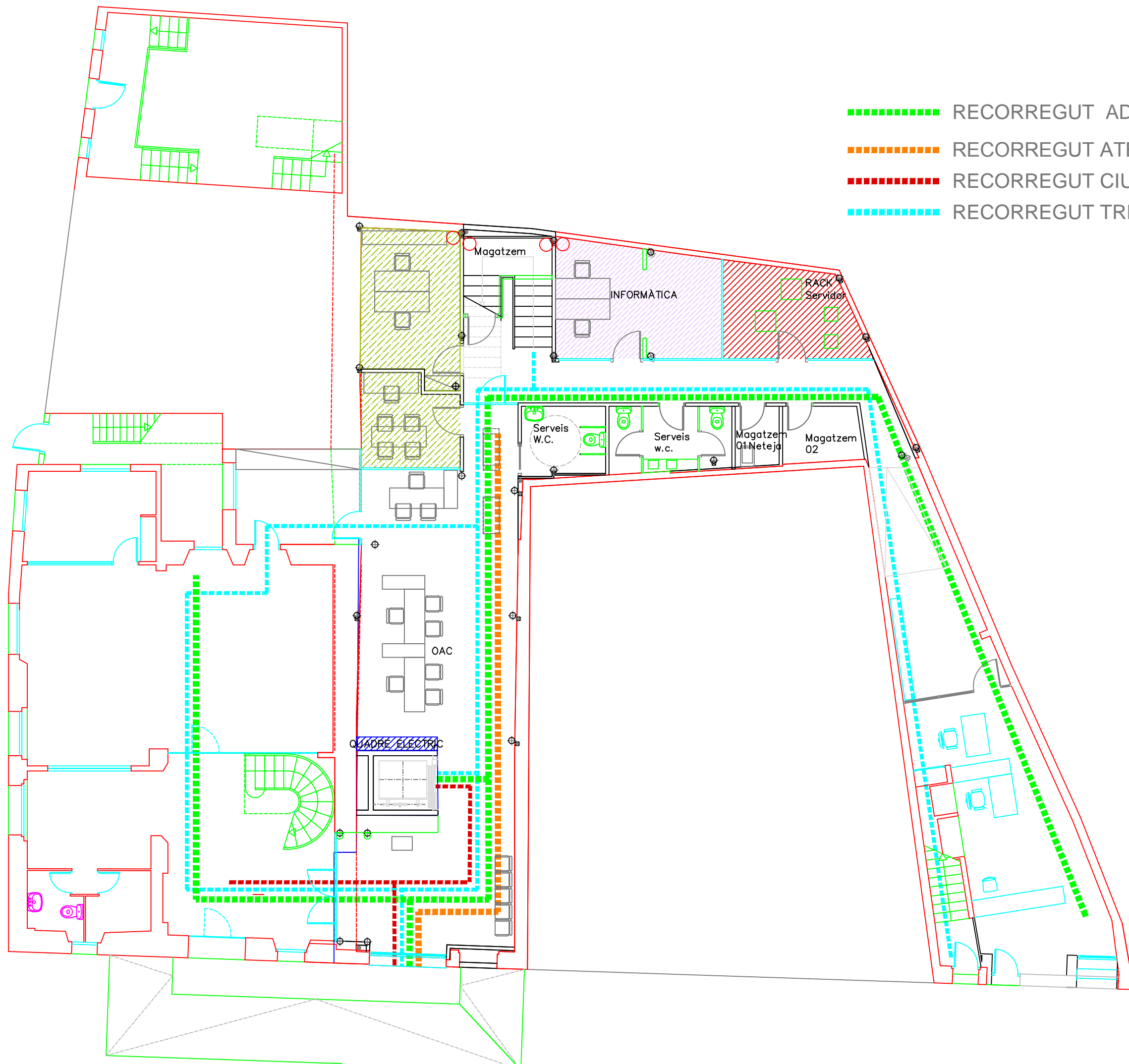

REFORMA 1ª FASE  
 PLANTA BAIXA  
 AJUNTAMENT de PALAFOLLS

Plaça Major, 11  
 08389 - PALAFOLLS  
 BARCELONA

Ajuntament de  
**Palafolls**

PLANTA BAIXA  
 PLÀNOL RECOR



E.1:100/A.3  
 ABRIL 2017

**12**

**JOAN  
 TORNER  
 CORCOY**  
 arquitecte

c/Vidal i Barraquer, 6 Blanes-17300  
 Tel/ 972.35.32.74 GIRONA  
 e-mail: joan.torner@coac.net

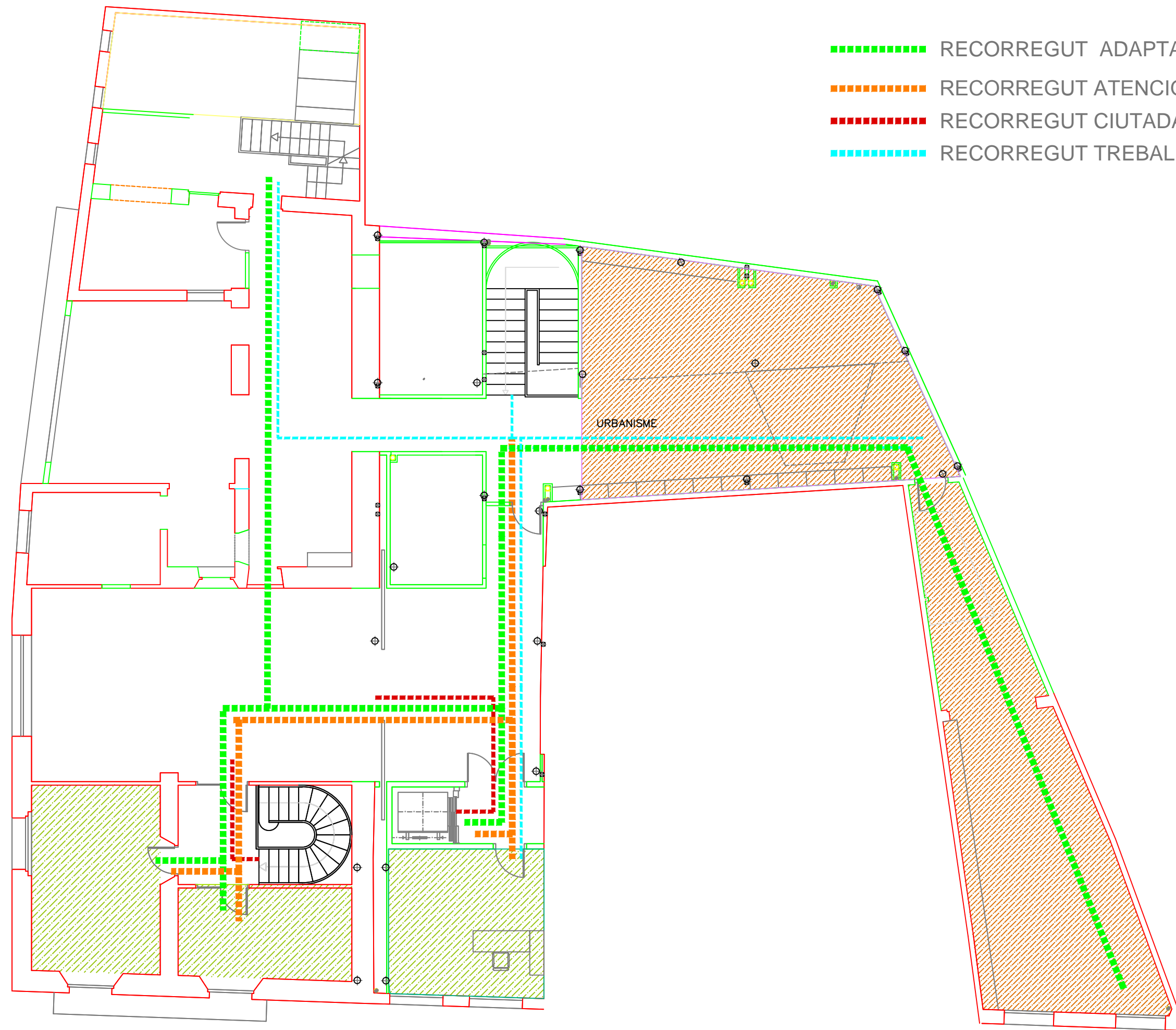

- - - - - RECORREGUT ADAPTAT
- - - - - RECORREGUT ATENCIÓ CIUTADANA
- - - - - RECORREGUT CIUTADANIA A SALA DE PLENS
- - - - - RECORREGUT TREBALLADORS

REFORMA 1ª FASE  
 PLANTA BAIXA  
 AJUNTAMENT de PALAFOLLS

Plaça Major, 11  
 08389 - PALAFOLLS  
 BARCELONA

**Ajuntament de  
 Palafolls**

PLANTA PIS  
 RECORREGUTS



E.1:100/A.3  
 ABRIL 2017

**13**

**JOAN  
 TORNER  
 CORCOY**  
 arquitecte

c/Vidal i Barraquer, 6 Blanes-17300  
 Tel/ 972.35.32.74 GIRONA  
 e-mail: joan.torner@coac.net

REFORMA 1ª FASE  
 PLANTA BAIXA  
 AJUNTAMENT de PALAFOLLS

Plaça Major, 11  
 08389 - PALAFOLLS  
 BARCELONA

Ajuntament de  
**Palafolls**

PLANTA BAIXA  
 PORTES NOVES  
 MAMPARES  
 TANCAMENTS



E.1:100  
 ABRIL 2017

14

**JOAN  
 TORNER  
 CORCOY**  
 arquitecte

c/Vidal i Barraquer, 6 Blanes-17300  
 Tel/ 972.35.32.74 GIRONA  
 e-mail: joan.torner@coac.net

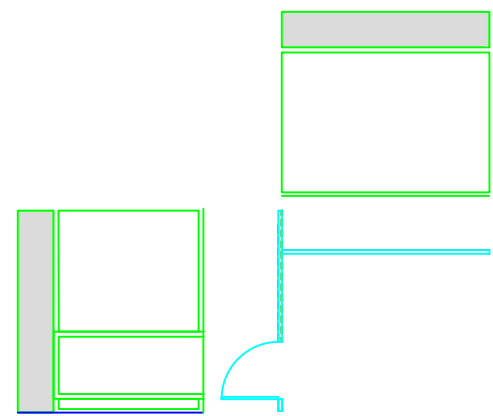
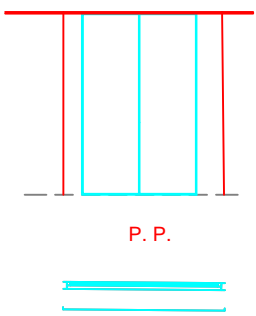
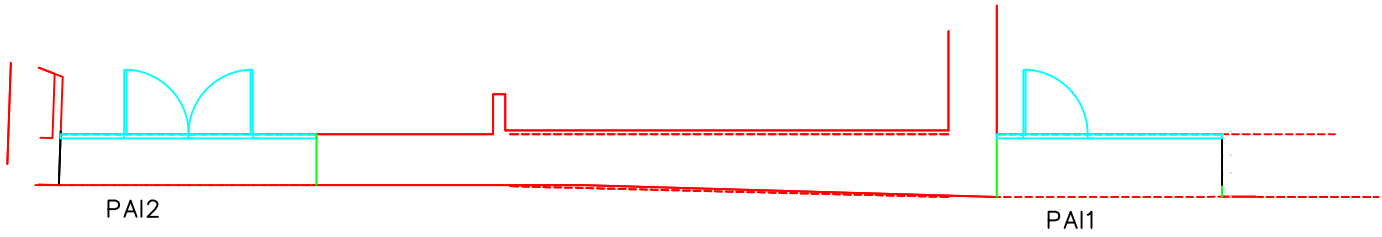
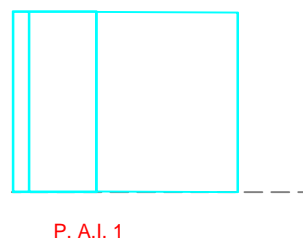
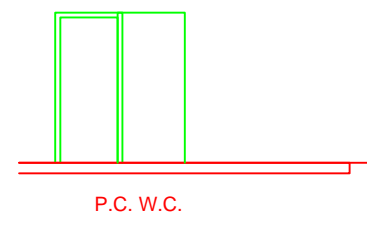
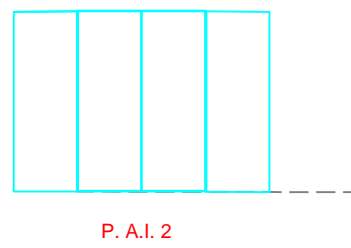
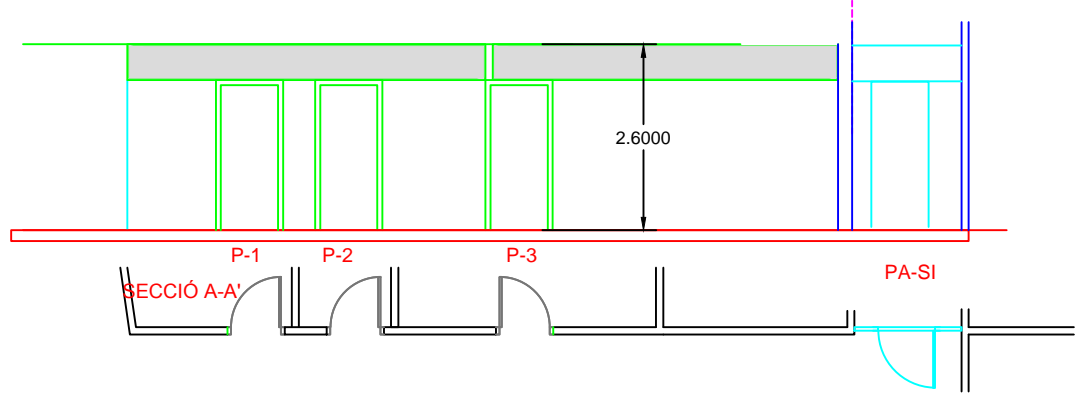
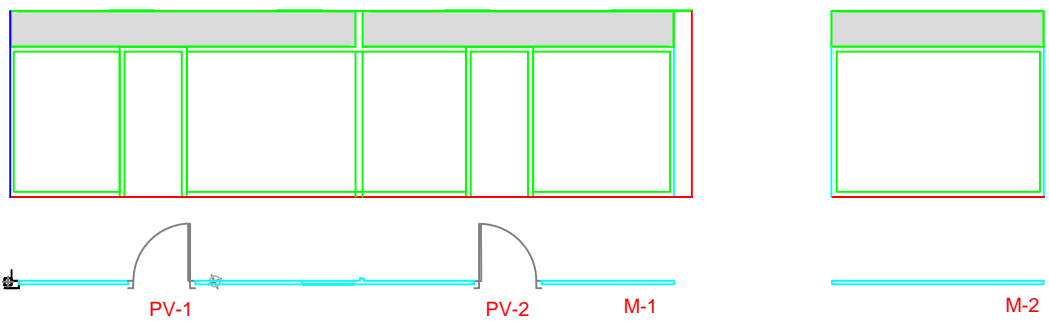
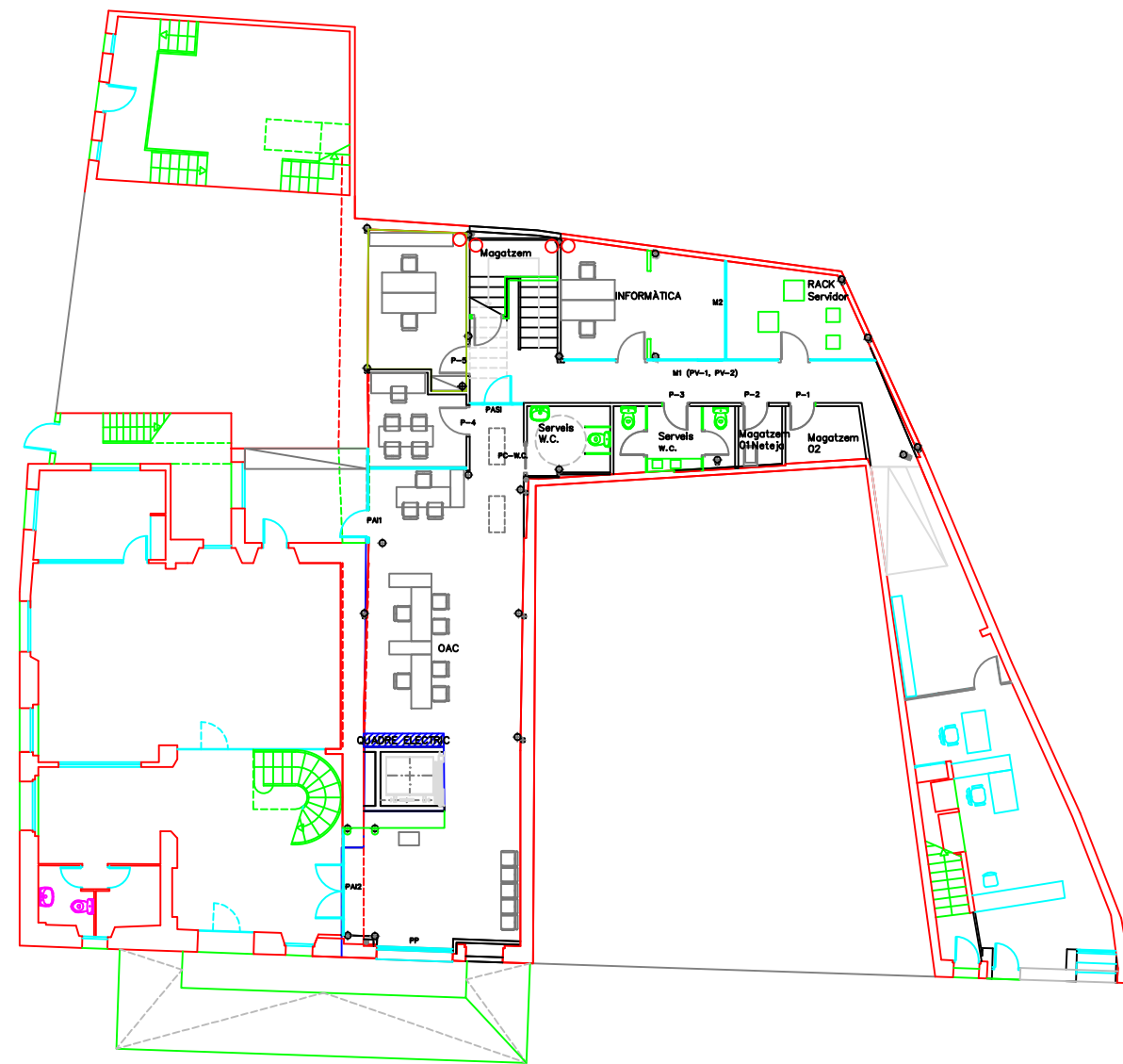



Arquitecte  
JOAN TORNER

AJUNTAMENT DE  
PALAFOLLS

## **ESTUDI LUMÍNIC PROJECTE REFORMA DE PART DE LA PLANTA BAIXA EDIFICI DE L'AJUNTAMENT DE PALAFOLLS**

**OAC AJUNTAMENT DE PALAFOLLS**

## Índex

### DESPATXOS AJUNTAMENT DE PALAFOLLS

#### Planta Baixa 1

##### Edificació 1

##### Planta (nivel) 1

##### Local 1

|   |    |
|---|----|
| Sinopsis de locales .....   | 3  |
| Plano de situación de luminarias .....                            | 4  |
| Lista de luminarias .....   | 6  |
| Vistas .....  | 7  |
| Resumen de resultados de superficies .....                        | 15 |
| Superficie de cálculo 1 / Intensidad lumínica perpendicular ..... | 16 |
| Superficie de cálculo 2 / Intensidad lumínica perpendicular ..... | 18 |
| Superficie de cálculo 3 / Intensidad lumínica perpendicular ..... | 21 |
| Superficie de cálculo 4 / Intensidad lumínica perpendicular ..... | 23 |

## Local 1



Altura interior del local: 2.800 m hasta 3.100 m, Grado de reflexión: Techo 68.9%, Paredes 67.9%, Suelo 70.3%, Factor de degradación: 0.80

### Plano útil

| Superficie     | Resultado   | Media (Nominal) | Min  | Max  | Mín./medio | Mín./máx. |
|----------------|---|-----------------|------|------|------------|-----------|
| 1 Plano útil 1 | Intensidad lumínica perpendicular (Adaptativamente) [lx]<br>Altura: 0.800 m, Zona marginal: 0.000 m | 455 (≥ 500)     | 0.00 | 1208 | 0.00       | 0.00      |

| #                        | Luminaria   | Φ(Luminaria) [lm] | Potencia [W] | Rendimiento lumínico [lm/W] |
|--------------------------|---|-------------------|--------------|-----------------------------|
| 9                        | iG illuminazione - MQ13 Familia iRoll 33W             | 3399              | 33.0         | 103.0                       |
| 3                        | iG illuminazione - MT15_9695 iPlan LED 30,9W          | 3439              | 30.9         | 111.3                       |
| 15                       | iG illuminazione - P318 Laser 7,3W                    | 437               | 7.3          | 59.9                        |
| 4                        | iG illuminazione - Q416_Q369_N2_SOSP iN 90 LED 121,8W | 11600             | 121.8        | 95.2                        |
| Suma total de luminarias |   | 93863             | 986.4        | 95.2                        |

Potencia específica de conexión:  $6.23 \text{ W/m}^2 = 1.37 \text{ W/m}^2/100 \text{ lx}$  (Superficie de planta de la estancia  $158.27 \text{ m}^2$ )

Las magnitudes de consumo de energía se refieren a las luminarias planificadas para en la estancia sin tener en cuenta escenas de luz ni sus estados de atenuación.

Consumo: 2700 kWh/a de un máximo de 5550 kWh/a

## Local 1

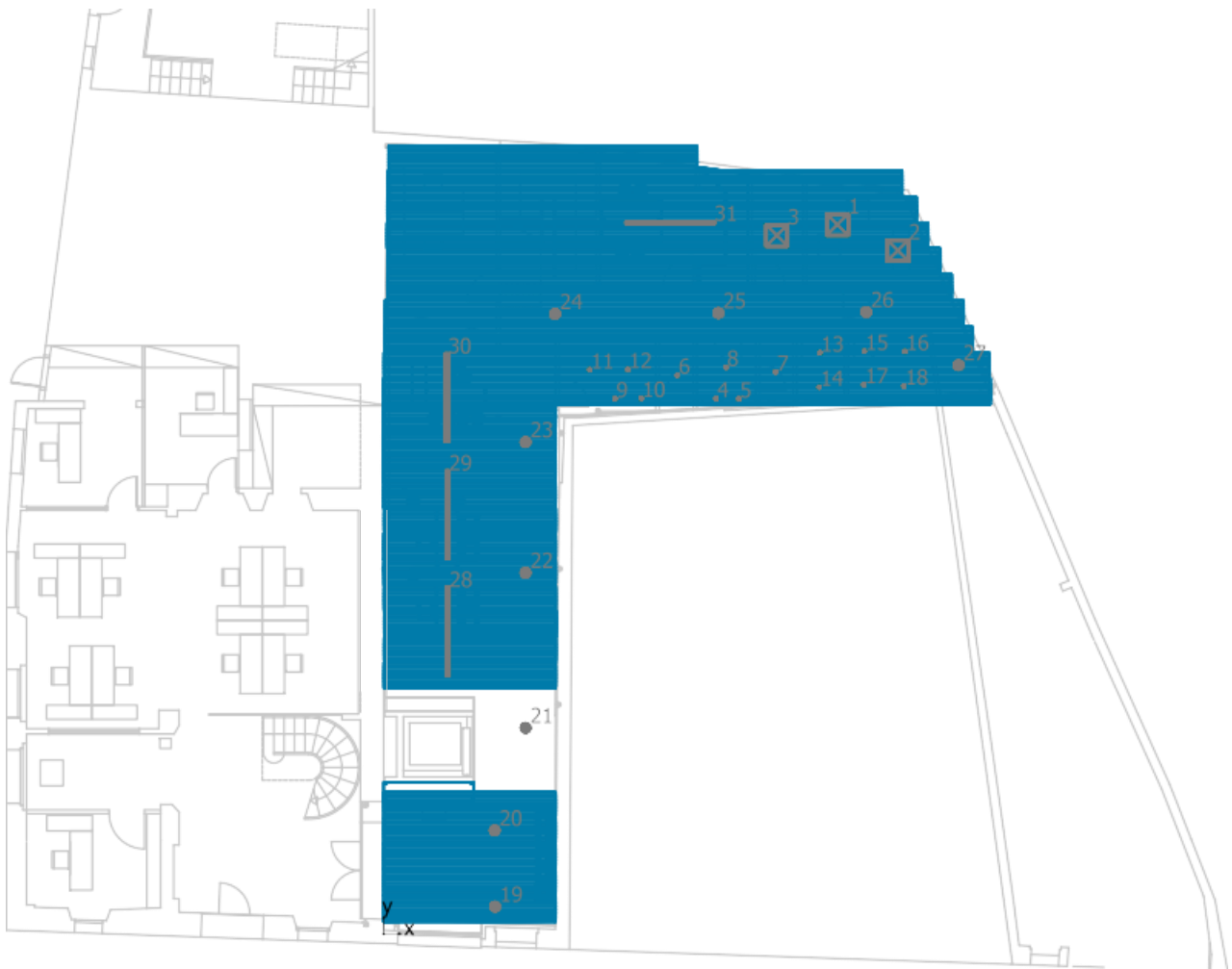

### iG illuminazione MT15\_9695 iPlan LED 30,9W

| N° | X [m]  | Y [m]  | Altura de montaje [m] |
|----|--------|--------|-----------------------|
| 1  | 12.274 | 19.171 | 2.300                 |
| 2  | 13.911 | 18.471 | 2.300                 |
| 3  | 10.637 | 18.878 | 2.300                 |

PROJECTE REFORMA DE PART DE LA PLANTA  
BAIXA EDIFICI DE L'AJUNTAMENT DE PALAFOLLS

Terreno 1 / Edificaci3n 1 / Planta (nivel) 1 / Local 1 / Plano de situaci3n de luminarias

**iG illuminazione P318 Laser 7,3W**

| N° | X [m]  | Y [m]  | Altura de montaje [m] |
|----|--------|--------|-----------------------|
| 4  | 8.994  | 14.467 | 2.500                 |
| 5  | 9.608  | 14.462 | 2.500                 |
| 6  | 7.950  | 15.104 | 2.500                 |
| 7  | 10.611 | 15.191 | 2.500                 |
| 8  | 9.259  | 15.317 | 2.500                 |
| 9  | 6.263  | 14.464 | 2.500                 |
| 10 | 6.969  | 14.478 | 2.500                 |
| 11 | 5.577  | 15.243 | 2.500                 |
| 12 | 6.605  | 15.256 | 2.461                 |
| 13 | 11.797 | 15.704 | 2.500                 |
| 14 | 11.784 | 14.779 | 2.500                 |
| 15 | 12.999 | 15.747 | 2.500                 |
| 16 | 14.101 | 15.740 | 2.500                 |
| 17 | 12.993 | 14.847 | 2.500                 |
| 18 | 14.076 | 14.809 | 2.500                 |

**iG illuminazione MQ13 Familia iRoll 33W**

| N° | X [m] | Y [m] | Altura de montaje [m] |
|----|-------|-------|-----------------------|
| 19 | 3.014 | 0.733 | 3.036                 |
| 20 | 3.004 | 2.792 | 3.028                 |
| 21 | 3.839 | 5.565 | 3.028                 |

PROJECTE REFORMA DE PART DE LA PLANTA  
BAIXA EDIFICI DE L'AJUNTAMENT DE PALAFOLLS







Terreno 1 / Edificaci3n 1 / Planta (nivel) 1 / Local 1 / Plano de situaci3n de luminarias

| N° | X [m]  | Y [m]  | Altura de montaje [m] |
|----|--------|--------|-----------------------|
| 22 | 3.839  | 9.758  | 3.028                 |
| 23 | 3.839  | 13.290 | 3.028                 |
| 24 | 4.637  | 16.756 | 3.006                 |
| 25 | 9.055  | 16.779 | 3.006                 |
| 26 | 13.054 | 16.807 | 3.006                 |
| 27 | 15.553 | 15.371 | 3.029                 |

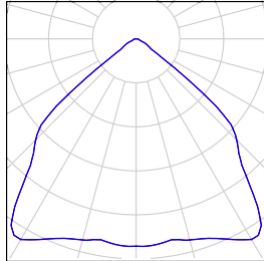
**iG illuminazione Q416\_Q369\_N2\_SOSP iN 90 LED 121,8W**

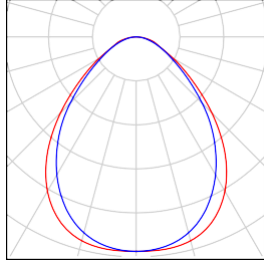
| N° | X [m] | Y [m]  | Altura de montaje [m] |
|----|-------|--------|-----------------------|
| 28 | 1.737 | 8.172  | 2.300                 |
| 29 | 1.725 | 11.326 | 2.300                 |
| 30 | 1.707 | 14.492 | 2.300                 |
| 31 | 7.752 | 19.225 | 2.300                 |

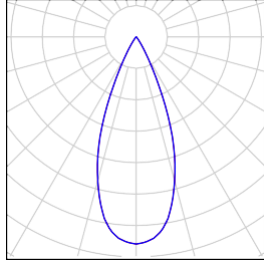
## Local 1

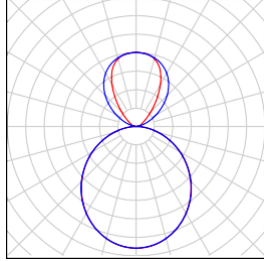
| N3mero de unidades | Luminaria (Emisi3n de luz)   |  |   |
|--------------------|--|--|---|
| 9                  | <p>iG illuminazione - MQ13 Familia iRoll 33W<br/>Emisi3n de luz 1<br/>L3mpara: 1xLED<br/>Grado de eficacia de funcionamiento: 84.98%<br/>Flujo luminoso de l3mparas: 4000 lm<br/>Flujo luminoso de las luminarias: 3399 lm<br/>Potencia: 33.0 W<br/>Rendimiento lum3nico: 103.0 lm/W</p> <p>Indicaciones colorim3tricas<br/>1xLY32: CCT 3000 K, CRI 80<br/>C3digo CIE Flux: 70 97 99 100 85</p>              |    |    |
| 3                  | <p>iG illuminazione - MT15_9695 iPlan LED 30,9W<br/>Emisi3n de luz 1<br/>L3mpara: 1xLED<br/>Grado de eficacia de funcionamiento: 79.98%<br/>Flujo luminoso de l3mparas: 4300 lm<br/>Flujo luminoso de las luminarias: 3439 lm<br/>Potencia: 30.9 W<br/>Rendimiento lum3nico: 111.3 lm/W</p> <p>Indicaciones colorim3tricas<br/>1xA21L: CCT 3000 K, CRI 80<br/>C3digo CIE Flux: 61 88 97 100 80</p>           |    |    |
| 15                 | <p>iG illuminazione - P318 Laser 7,3W<br/>Emisi3n de luz 1<br/>L3mpara: 1xLED<br/>Grado de eficacia de funcionamiento: 72.85%<br/>Flujo luminoso de l3mparas: 600 lm<br/>Flujo luminoso de las luminarias: 437 lm<br/>Potencia: 7.3 W<br/>Rendimiento lum3nico: 59.9 lm/W</p> <p>Indicaciones colorim3tricas<br/>1xA21H: CCT 3000 K, CRI 90<br/>C3digo CIE Flux: 98 100 100 100 73</p>                       |  |  |
| 4                  | <p>iG illuminazione - Q416_Q369_N2_SOSP iN 90 LED 121,8W<br/>Emisi3n de luz 1<br/>L3mpara: 1xLED<br/>Grado de eficacia de funcionamiento: 64.99%<br/>Flujo luminoso de l3mparas: 17850 lm<br/>Flujo luminoso de las luminarias: 11600 lm<br/>Potencia: 121.8 W<br/>Rendimiento lum3nico: 95.2 lm/W</p> <p>Indicaciones colorim3tricas<br/>1xA58T: CCT 4000 K, CRI 80<br/>C3digo CIE Flux: 47 78 95 70 65</p> |  |  |

Flujo luminoso total de l3mparas: 129300 lm, Flujo luminoso total de luminarias: 93863 lm, Potencia total: 986.4 W, Rendimiento lum3nico: 95.2 lm/W

## Local 1

### Vista 1





Vista 11, Iluminancias en [lx]

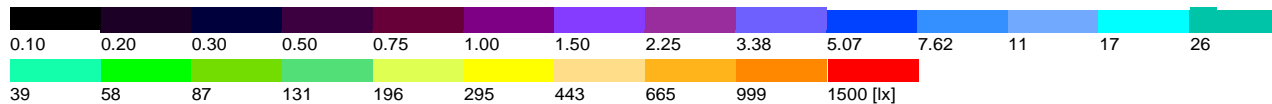
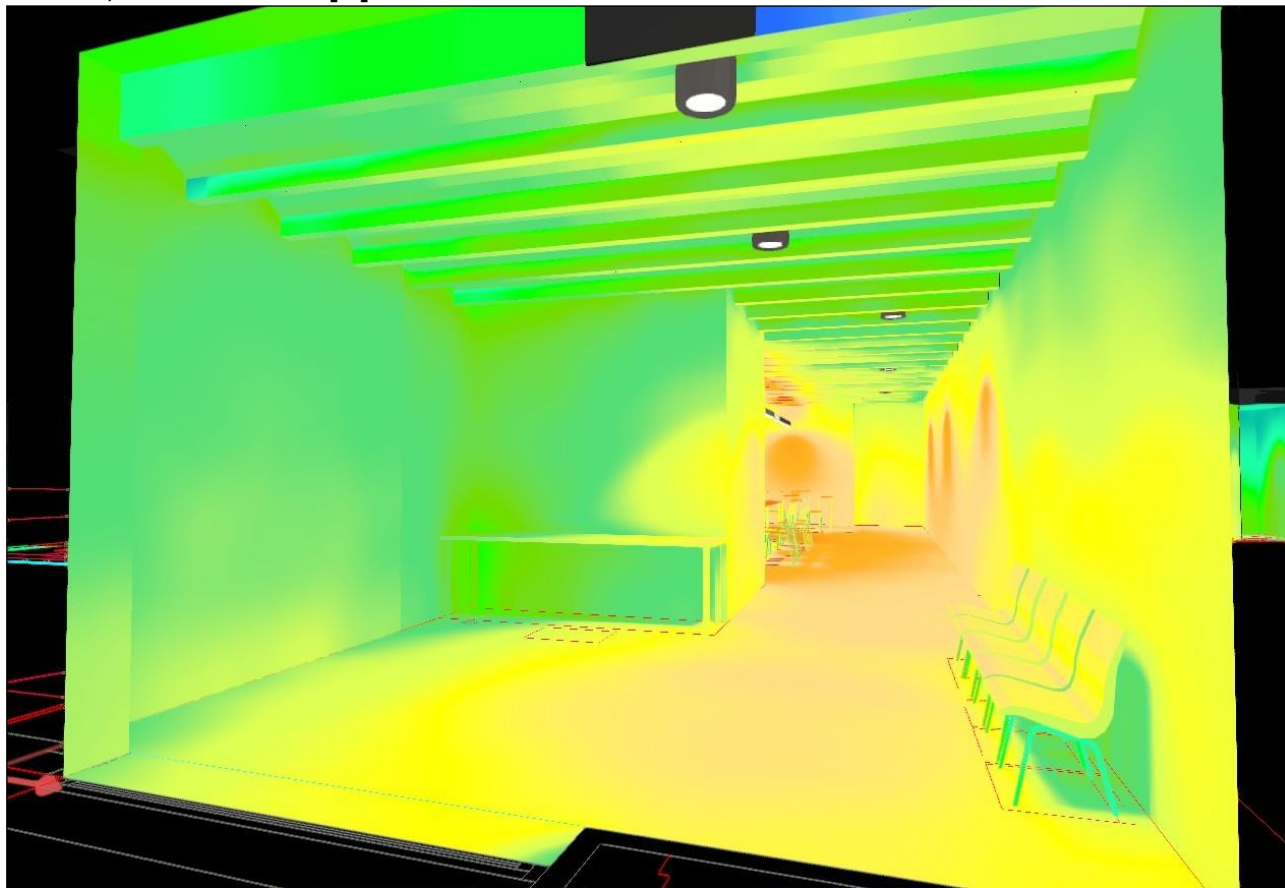

**Vista 2**



**Vista 22, Iluminancias en [lx]**

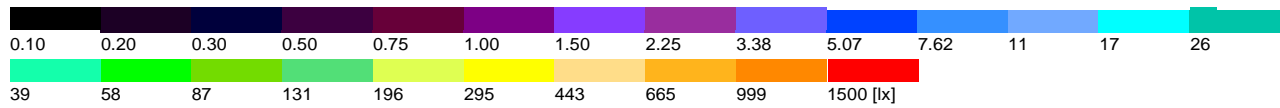
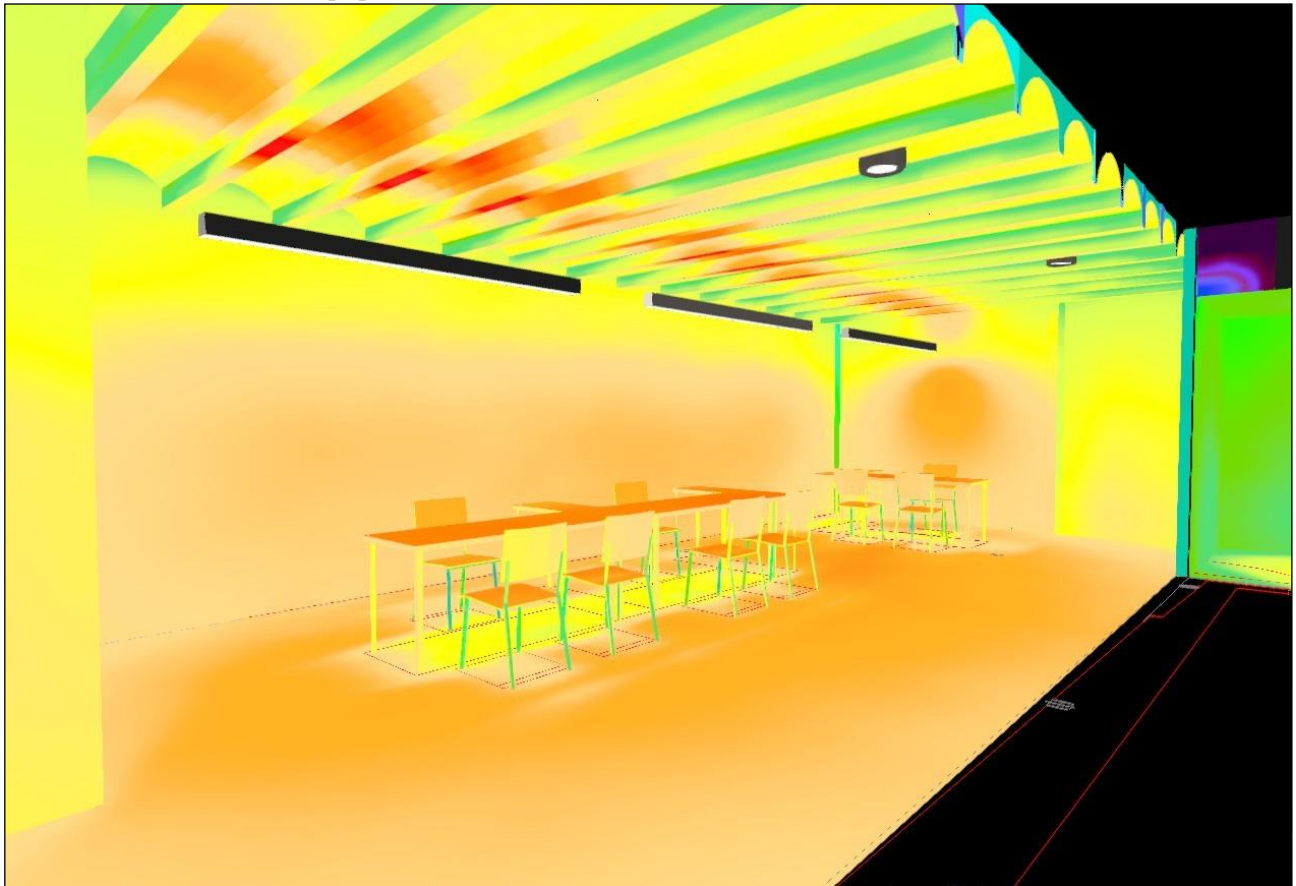

**Visat 3**

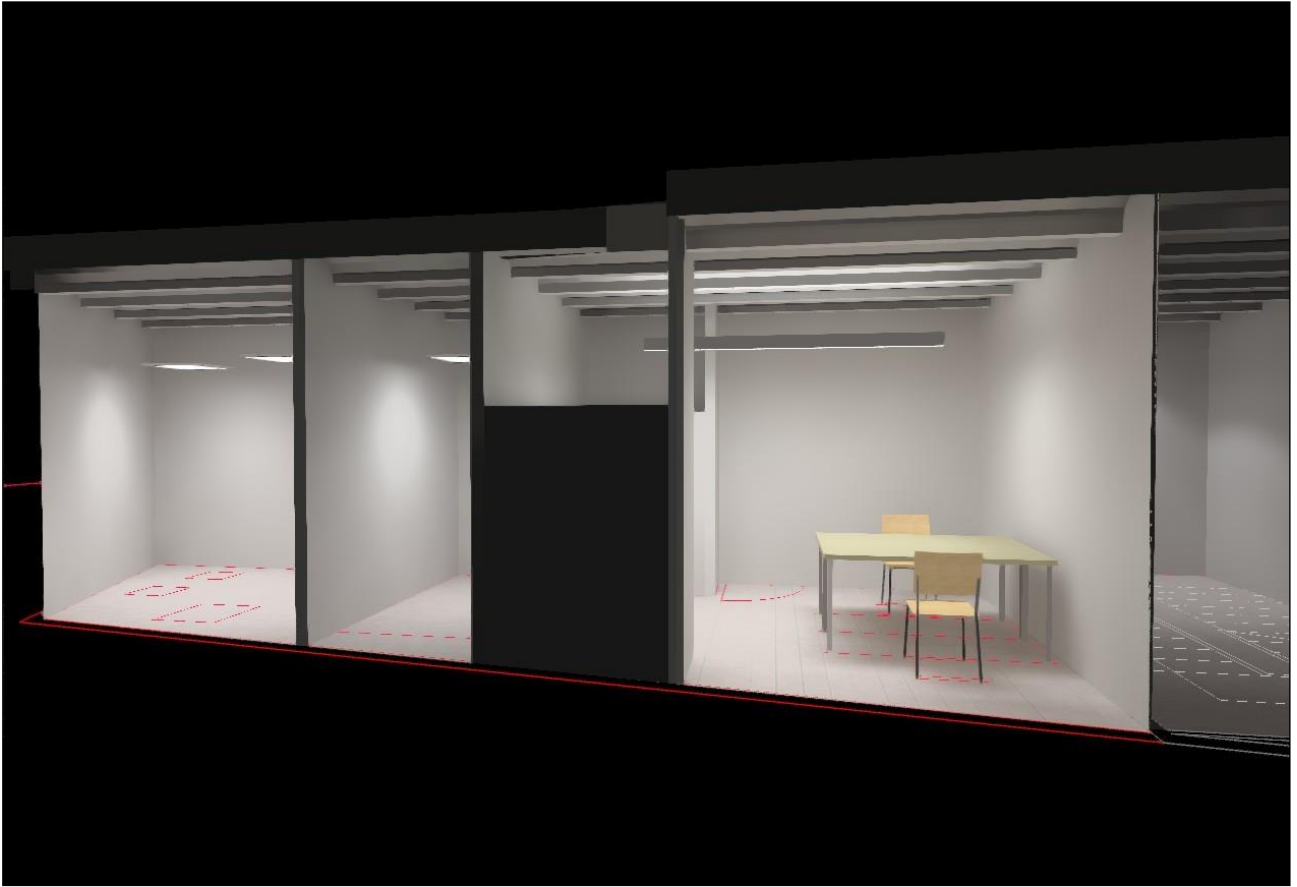

**Vista 33, Iluminancias en [lx]**

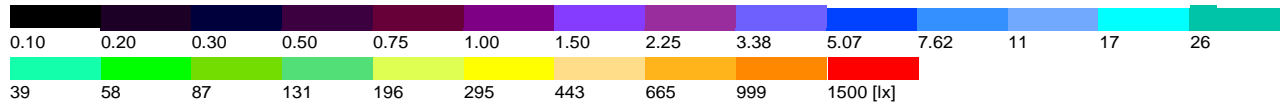
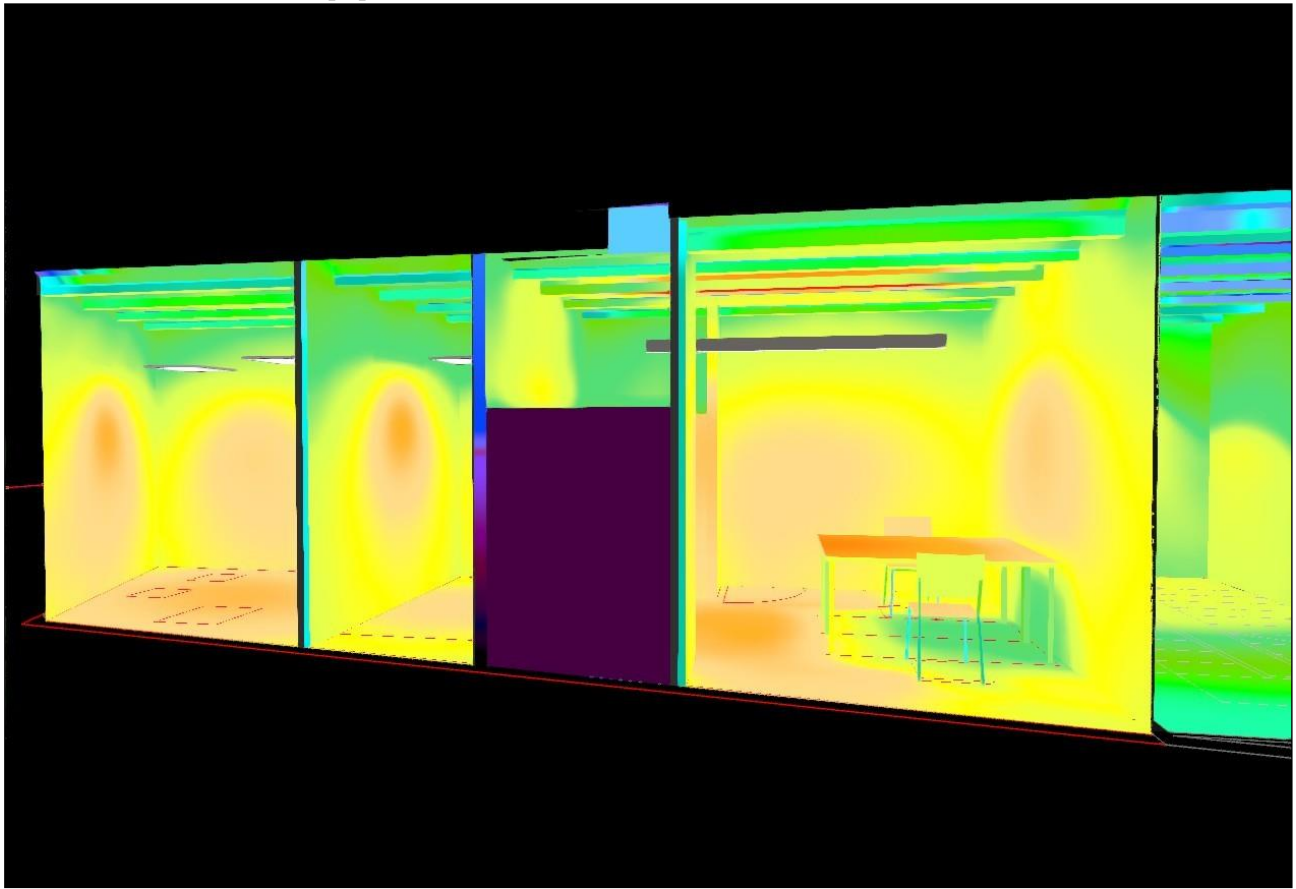

**Vista 4**

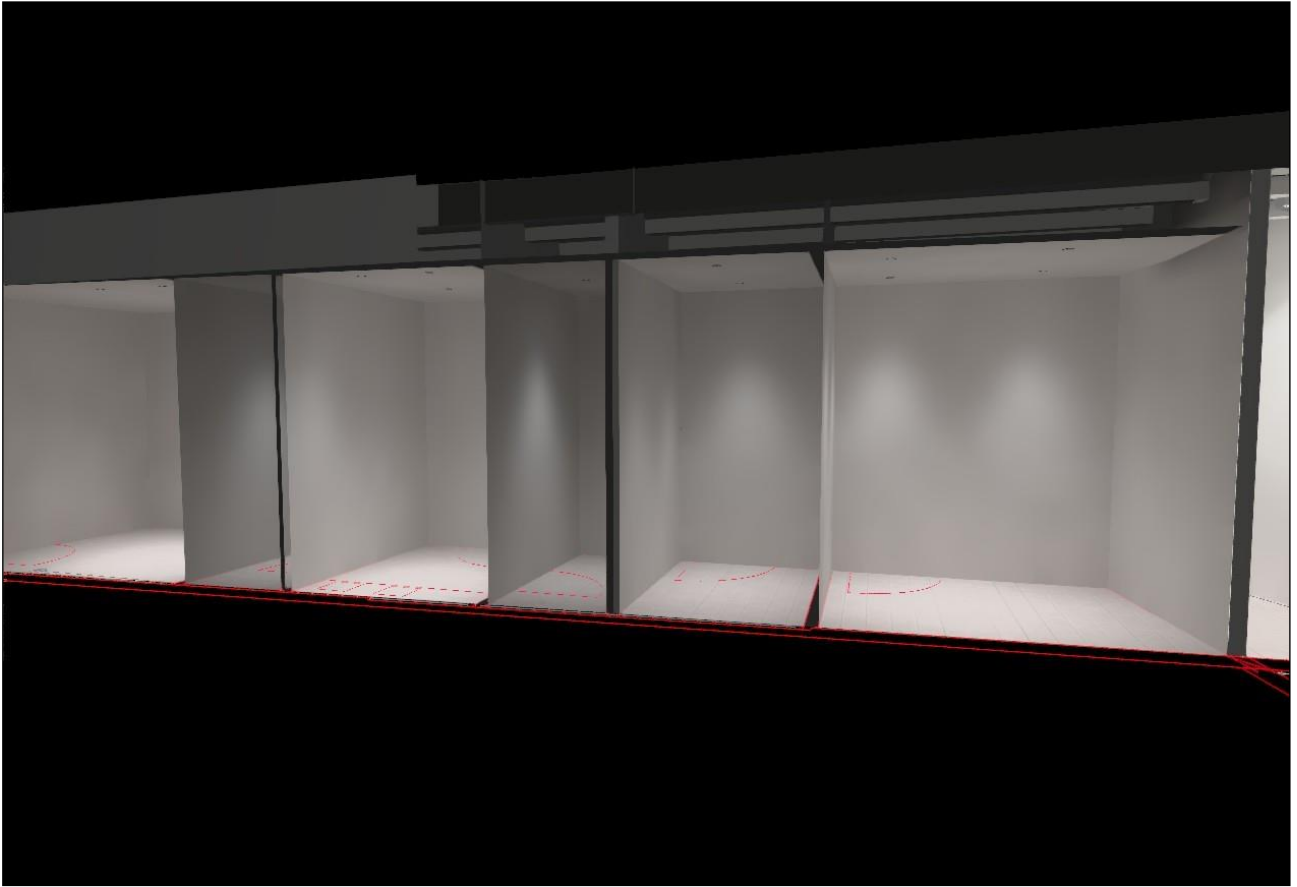

**Vista 44, Iluminancias en [lx]**

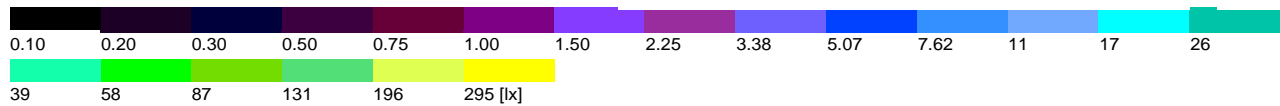
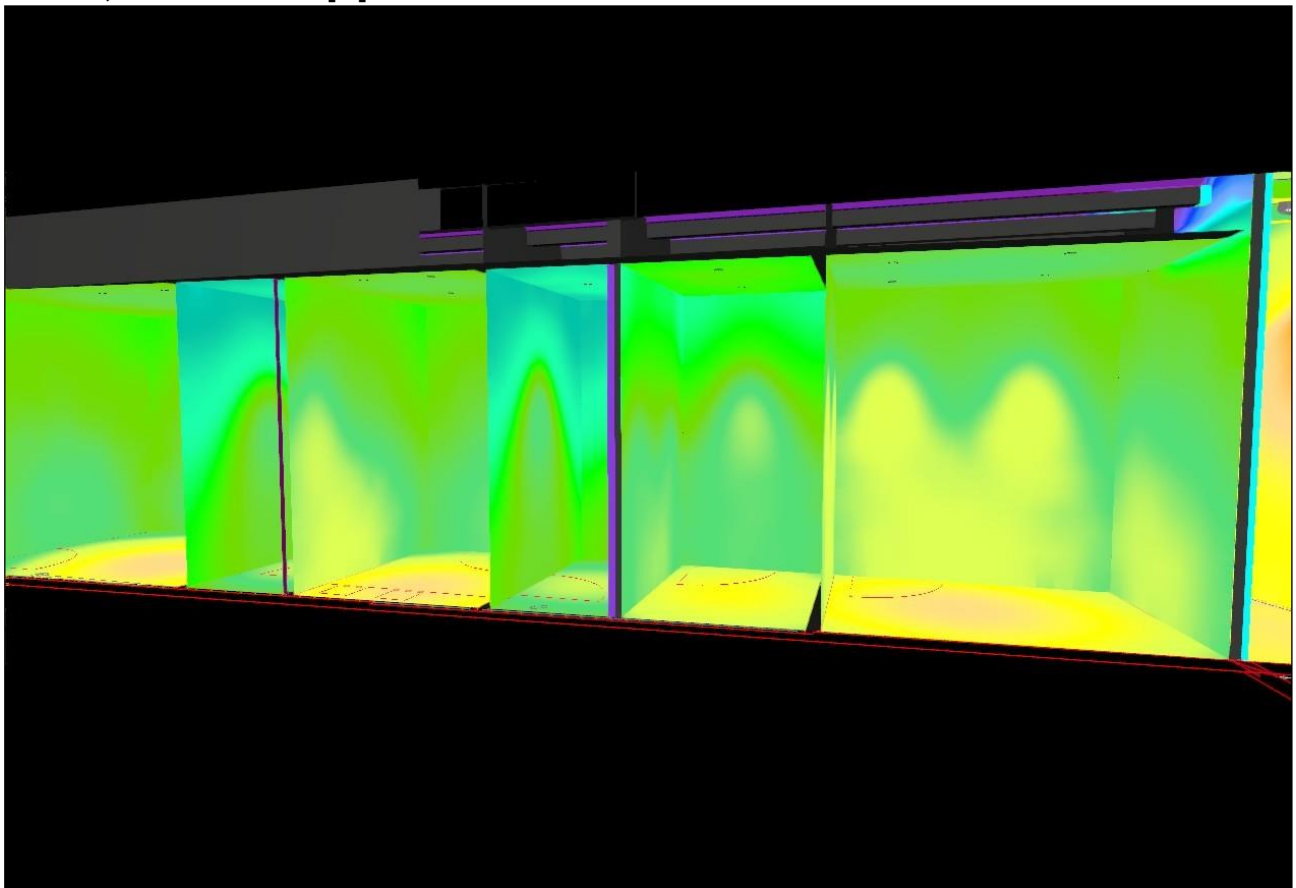

## Local 1



Altura interior del local: 2.800 m hasta 3.100 m, Grado de reflexió: Techo 68.9%, Paredes 67.9%, Suelo 70.3%, Factor de degradació: 0.80

### General

| Superficie                | Resultado  | Media (Nominal) | Min | Max  | Mín./medio | Mín./máx. |
|---------------------------|--|-----------------|-----|------|------------|-----------|
| 1 Superficie de cálculo 1 | Intensidad lumínica perpendicular [lx] 381<br>Altura: 0.853 m  |                 | 142 | 592  | 0.37       | 0.24      |
| 2 Superficie de cálculo 2 | Intensidad lumínica perpendicular [lx] 1002<br>Altura: 0.850 m |                 | 813 | 1222 | 0.81       | 0.67      |
| 3 Superficie de cálculo 3 | Intensidad lumínica perpendicular [lx] 958<br>Altura: 0.850 m  |                 | 664 | 1194 | 0.69       | 0.56      |
| 4 Superficie de cálculo 4 | Intensidad lumínica perpendicular [lx] 718<br>Altura: 0.850 m  |                 | 453 | 1039 | 0.63       | 0.44      |



## Superfície de càlcul 1 / Intensitat lumínica perpendicular



### Superfície de càlcul 1: Intensitat lumínica perpendicular (Trama)

Escena de luz: Escena de luz 1

Media: 381 lx, Min: 142 lx, Max: 592 lx, Mín./medio: 0.37, Mín./máx.: 0.24

Altura: 0.853 m

### Isolíneas [lx]

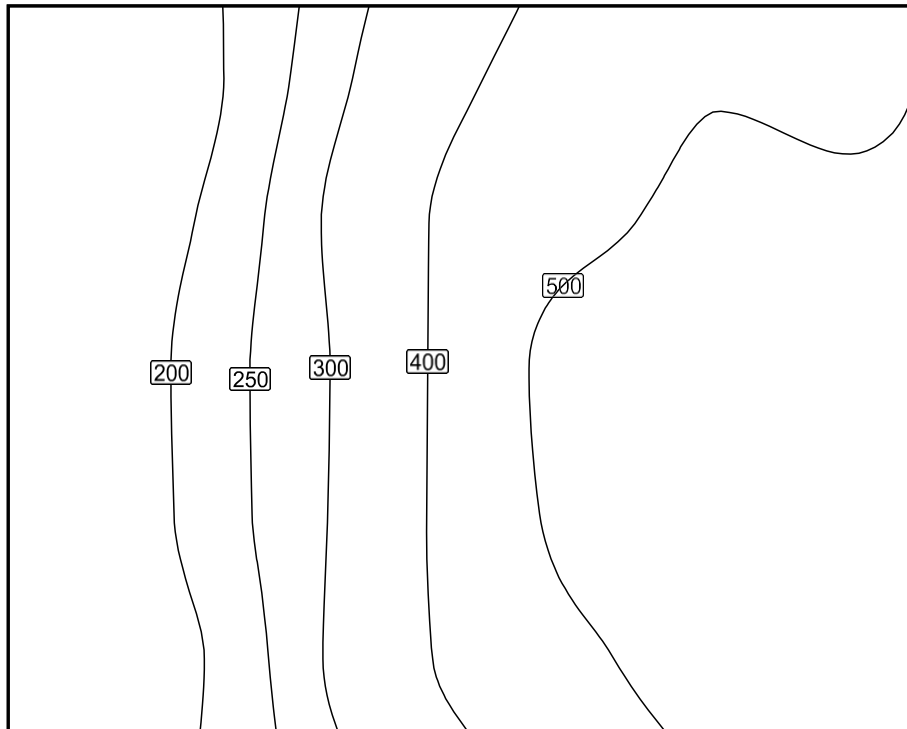

Escala: 1 : 25

**Sistema de valores [lx]**

|      |      |      |      |      |      |      |
|------|------|------|------|------|------|------|
| +142 | +188 | +284 | +388 | +450 | +494 | +489 |
| +146 | +205 | +309 | +424 | +482 | +523 | +520 |
| +143 | +223 | +302 | +435 | +547 | +592 | +592 |
| +143 | +221 | +303 | +435 | +535 | +591 | +584 |
| +145 | +199 | +308 | +422 | +490 | +536 | +532 |

Escala: 1 : 25

## Superfície de càlcul 2 / Intensitat lumínica perpendicular

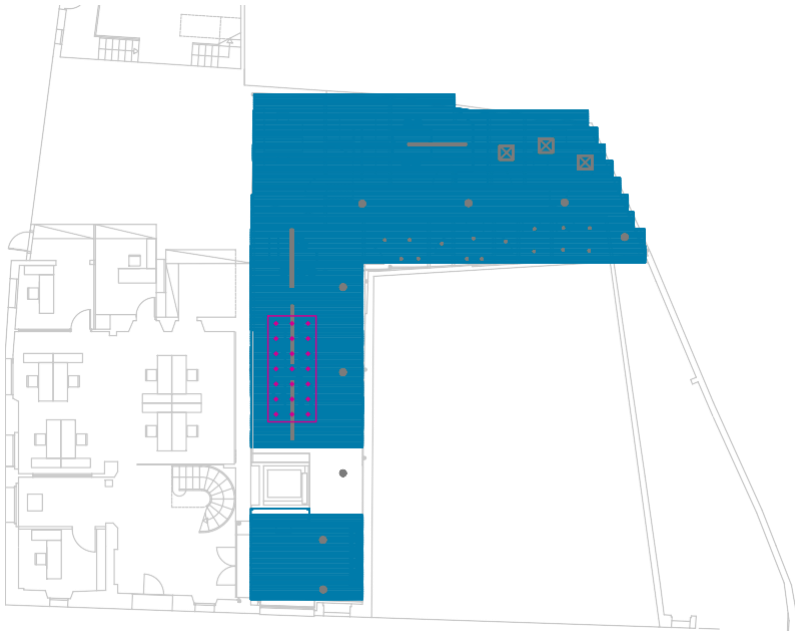

### Superfície de càlcul 2: Intensitat lumínica perpendicular (Trama)

Escena de luz: Escena de luz 1

Media: 1002 lx, Min: 813 lx, Max: 1222 lx, Mín./medio: 0.81, Mín./máx.: 0.67

Altura: 0.850 m

**Isolínees [lx]**

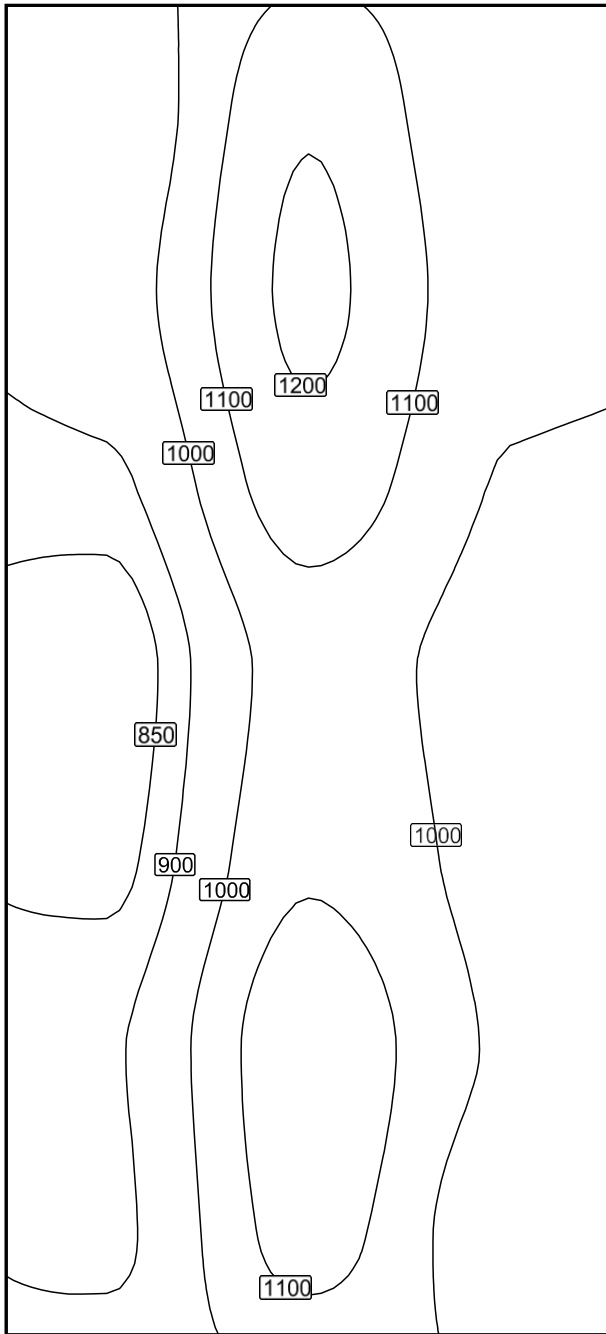

Escala: 1 : 25

**Sistema de valores [lx]**

|      |       |       |
|------|-------|-------|
| +924 | +1184 | +1000 |
| +949 | +1222 | +1022 |
| +884 | +1162 | +994  |
| +813 | +1044 | +965  |
| +833 | +1084 | +967  |
| +891 | +1172 | +984  |
| +883 | +1140 | +932  |

Escala: 1 : 25

## Superfície de càlcul 3 / Intensitat lumínica perpendicular

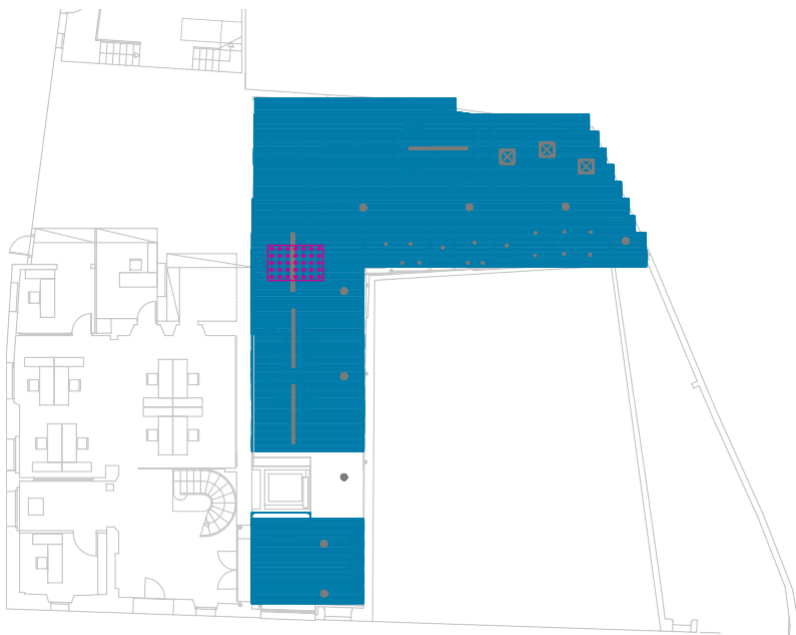

### Superfície de càlcul 3: Intensitat lumínica perpendicular (Trama)

Escena de luz: Escena de luz 1

Media: 958 lx, Min: 664 lx, Max: 1194 lx, Mìn./medio: 0.69, Mìn./màx.: 0.56

Altura: 0.850 m

### Isolíneas [lx]

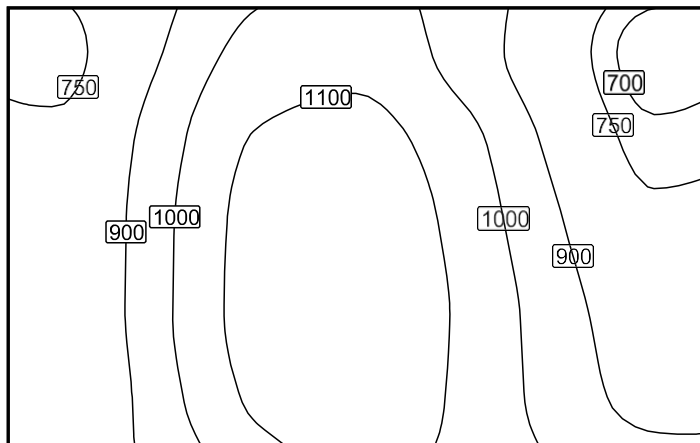

Escala: 1 : 25

PROJECTE REFORMA DE PART DE LA PLANTA  
BAIXA EDIFICI DE L'AJUNTAMENT DE PALAFOLLS

Terreno 1 / Edificaci3n 1 / Planta (nivel) 1 / Local 1 / Superfície de c3lculo 3 / Intensidad lumínica perpendicular

---

**Sistema de valores [lx]**

|      |      |       |       |       |      |      |
|------|------|-------|-------|-------|------|------|
| +723 | +891 | +1035 | +1066 | +969  | +820 | 664  |
| +768 | +947 | +1106 | +1135 | +1045 | +873 | +719 |
| +785 | +968 | +1136 | +1183 | +1078 | +917 | +775 |
| +787 | +971 | +1142 | 1194  | +1093 | +951 | +835 |
| +777 | +951 | +1116 | +1177 | +1089 | +964 | +873 |

Escala: 1 : 25

## Superfície de càlcul 4 / Intensitat lumínica perpendicular



### Superfície de càlcul 4: Intensitat lumínica perpendicular (Trama)

Escena de luz: Escena de luz 1

Media: 718 lx, Min: 453 lx, Max: 1039 lx, Mín./medio: 0.63, Mín./máx.: 0.44

Altura: 0.850 m

### Isolíneas [lx]

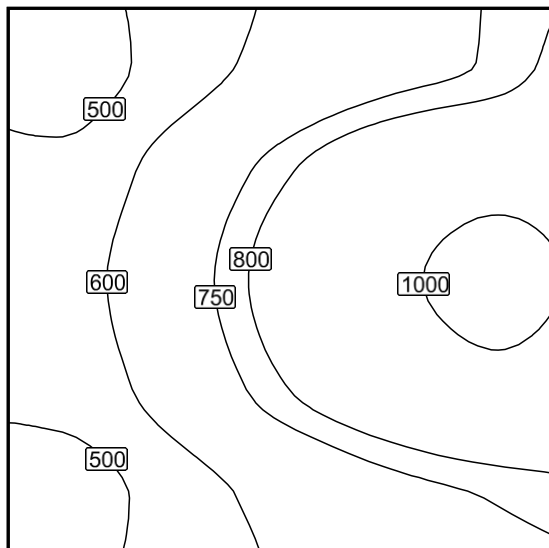

Escala: 1 : 25



**Sistema de valores [lx]**

|      |      |      |      |       |
|------|------|------|------|-------|
| +453 | +540 | +637 | +709 | +763  |
| +524 | +650 | +785 | +894 | +953  |
| +559 | +690 | +843 | +972 | +1039 |
| +532 | +651 | +791 | +889 | +960  |
| +456 | +542 | +637 | +716 | +755  |

Escala: 1 : 25

## 🏠 Adaptació total

El calaix d'obra és una solució constructiva molt habitual al nostre país. A Soltecnic realitzem peces d'acer galvanitzat o inoxidable que permeten adaptar el sistema Solatube a pràcticament qualsevol calaix d'obra. El podem realitzar de les dimensions que requereixi l'estructura, ja sigui quadrat o rectangular o fins i tot que cada costat tingui una mida diferent. També, si l'estructura ho requereix, podem realitzar la base amb un angle d'inclinació. El que sigui necessari per tal que l'adaptació del captador a l'estructura d'obra sigui total.

### Millor captació

A vegades ens serveix per elevar una mica la posició del captador i així obtenir una major captació de llum gràcies a una millor exposició solar. Aquesta elevació del captador també es pot realitzar amb tub metàl·lic.

### Substitució de claraboies

Tot sovint ens trobem amb clients que volen substituir una claraboia per un Solatube. En aquests casos, si és viable, el que fem és aprofitar l'estructura d'obra que sosté la claraboia a substituir i realitzem una base metàl·lica de les mateixes dimensions i amb el mateix grau d'inclinació que tapi el forat resultant i alhora permeti la subjecció del captador Solatube.

### Aprofitament de xemeneies

Un altre cas que a vegades ens trobem és el d'edificis que tenen una antiga xemeneia que ja no utilitzen i que reuneixen les condicions necessàries per encabir-hi el sistema Solatube. En aquests casos, si s'estima que és una solució òptima, es fa el mateix, una base a mida que s'adapti a les dimensions de la xemeneia. I fer baixar el tub per l'interior.

## 📷 Imatges d'instal·lacions realitzades per Soltecnic



# ESTUDI BÀSIC DE SEGURETAT I SALUT A LES OBRES DE CONSTRUCCIÓ

## Dades de l'obra

|  |   |
|--|---|
| <b>Tipus d'obra:</b>   | REFORMA OAC PLANTA BAIXA<br>AJUNTAMENT DE PALAFOLLS |
| <b>Emplaçament:</b>  | Plaça Major, 11<br>PALAFOLLS- (08389)               |
| <b>Superfície reformar:</b>                                    | 180,08 m2   |
| <b>Promotor:</b>   | AJUNTAMENT DE PALAFOLLS                             |
| <b>Arquitecte autor del Projecte d'execució:</b>               | JOAN TORNER i CORCOY                                |
| <b>Tècnic redactor de l'Estudi Bàsic de Seguretat i Salut:</b> | JOAN TORNER i CORCOY                                |

## Dades tècniques de l'emplaçament

|  |  |
|--|--|
| <b>Topografia:</b>   | Planta Baixa Nucli Urba  |
| <b>Característiques del terreny:</b>                         | Resistència cohesió,<br>Nivell freàtic ,<br>Estudi Geotècnic                                 |
| <b>Condicions físiques i d'ús dels edificis de l'entorn:</b> | Edifici Administratiu<br>Ajuntament  |
| <b>Instal.lacions de serveis públics:</b>                    | Soterrades i Aeries -<br>Trenades<br>Precaució escomeses a<br>l'edifici.                     |
| <b>Ubicació de vials:</b>                                    | Allunyats de l'obra Façana a<br>tocar a la plaça.<br>Amplada, 14 m<br>Amplada de voreres 2m. |

|  |           |
|--|-----------|
| <b>1. Introducció: Compliment del RD 1627/97 de 24 d'octubre sobre disposicions mínimes de seguretat i salut a les obres de construcció.....</b> | <b>3</b>  |
| <b>2. Principis generals aplicables durant l'execució de l'obra .....</b>  | <b>3</b>  |
| <b>3. Identificació dels riscos.....</b>   | <b>4</b>  |
| 3.01. Mitjans i maquinaria.....  | 5         |
| 3.02. Treballs previs .....  | 5         |
| 3.03. Enderrocs .....  | 5         |
| 3.04. Moviments de terres i excavacions .....  | 6         |
| 3.05. Fonaments.....   | 6         |
| 3.06. Estructura .....   | 6         |
| 3.07. Ram de paleta .....  | 7         |
| 3.08. Coberta.....   | 7         |
| 3.09. Revestiments i acabats .....   | 8         |
| 3.10. Instal·lacions.....  | 8         |
| <b>4. Relació no exhaustiva dels treballs que impliquen riscos especials (Annex II del RD 1627/1997) ....</b>                                    | <b>8</b>  |
| <b>5. Mesures de prevenció i protecció .....</b>   | <b>9</b>  |
| 5.01. Mesures de protecció col·lectiva .....   | 9         |
| 5.02. Mesures de protecció individual .....  | 9         |
| 5.03. Mesures de protecció a tercers .....   | 10        |
| <b>6. Primers auxilis.....</b>   | <b>10</b> |
| <b>7. Normativa aplicable .....</b>  | <b>11</b> |

## 1. Introducció: Compliment del RD 1627/97 de 24 d'octubre sobre disposicions mínimes de seguretat i salut a les obres de construcció

Aquest Estudi Bàsic de Seguretat i Salut estableix, durant l'execució d'aquesta obra, les previsions respecte a la prevenció de riscos d'accidents i malalties professionals, així com informació útil per efectuar en el seu dia, en les degudes condicions de seguretat i salut, els previsibles treballs posteriors de manteniment.

Servirà per donar unes directrius bàsiques a l'empresa constructora per dur a terme les seves obligacions en el terreny de la prevenció de riscos professionals, facilitant el seu desenvolupament, d'acord amb el Reial Decret 1627/1997 de 24 d'octubre, pel qual s'estableixen disposicions mínimes de seguretat i de salut a les obres de construcció.

En base a l'art. 7è, i en aplicació d'aquest Estudi Bàsic de Seguretat i Salut, el contractista ha d'elaborar un Pla de Seguretat i Salut en el treball en el qual s'analitzin, estudiïn, desenvolupin i complementin les previsions contingudes en el present document.

El Pla de Seguretat i Salut haurà de ser aprovat abans de l'inici de l'obra pel Coordinador de Seguretat i Salut durant l'execució de l'obra o, quan no n'hi hagi, per la Direcció Facultativa. En cas d'obres de les Administracions Públiques s'haurà de sotmetre a l'aprovació d'aquesta Administració.

Es recorda l'obligatorietat de què a cada centre de treball hi hagi un Llibre d'Incidències pel seguiment del Pla. Les anotacions fetes al Llibre d'Incidències hauran de posar-se en coneixement de la Inspecció de Treball i Seguretat Social, en el termini de 24 hores, quan es produeixin repeticions de la incidència.

Segons l'art. 15è del Reial Decret, els contractistes i sots-contractistes hauran de garantir que els treballadors rebin la informació adequada de totes les mesures de seguretat i salut a l'obra.

La comunicació d'obertura del centre de treball a l'autoritat laboral competent haurà d'incloure el Pla de Seguretat i Salut, s'haurà de fer prèviament a l'inici d'obra i la presentaran únicament els empresaris que tinguin la consideració de contractistes.

El Coordinador de Seguretat i Salut durant l'execució de l'obra o qualsevol integrant de la Direcció Facultativa, en cas d'apreciar un risc greu imminent per a la seguretat dels treballadors, podrà aturar l'obra parcialment o totalment, comunicant-lo a la Inspecció de Treball i Seguretat Social, al contractista, sots-contractistes i representants dels treballadors.

Les responsabilitats dels coordinadors, de la Direcció Facultativa i del promotor no eximiran de les seves responsabilitats als contractistes i als sots-contractistes (art. 11è).

## 2. Principis generals aplicables durant l'execució de l'obra

L'article 10 del RD 1627/1997 estableix que s'aplicaran els principis d'acció preventiva recollits en l'art. 15è de la "Ley de Prevención de Riesgos Laborales (Ley 31/1995, de 8 de noviembre)" durant l'execució de l'obra i en particular en les següents activitats:

- El manteniment de l'obra en bon estat d'ordre i neteja
- L'elecció de l'emplaçament dels llocs i àrees de treball, tenint en compte les seves condicions d'accés i la determinació de les vies o zones de desplaçament o circulació
- La manipulació dels diferents materials i la utilització dels mitjans auxiliars
- El manteniment, el control previ a la posada en servei i el control periòdic de les Instal·lacions i dispositius necessaris per a l'execució de l'obra, amb objecte de corregir els defectes que poguessin afectar a la seguretat i salut dels treballadors
- La delimitació i condicionament de les zones d'emmagatzematge i dipòsit dels diferents materials, en particular si es tracta de matèries i substàncies perilloses
- La recollida dels materials perillosos utilitzats
- L'emmagatzematge i l'eliminació o evacuació de residus i runes

- L'adaptació en funció de l'evolució de l'obra del període de temps efectiu que s'haurà de dedicar a les diferents feines o fases del treball
- La cooperació entre els contractistes, sots-contractistes i treballadors autònoms
- Les interaccions i incompatibilitats amb qualsevol altre tipus de feina o activitat que es realitzi a l'obra o prop de l'obra

Els **principis d'acció preventiva** establerts a l'article 15è de la Llei 31/95 són els següents:

L'empresari aplicarà les mesures que integren el deure general de prevenció, d'acord amb els següents principis generals:

- Evitar riscos
- Avaluar els riscos que no es puguin evitar
- Combatre els riscos a l'origen
- Adaptar el treball a la persona, en particular amb el que respecta a la concepció dels llocs de treball, l'elecció dels equips i els mètodes de treball i de producció, per tal de reduir el treball monòton i repetitiu i reduir els efectes del mateix a la salut
- Tenir en compte l'evolució de la tècnica
- Substituir allò que és perillós per allò que tingui poc o cap perill
- Planificar la prevenció, buscant un conjunt coherent que integri la tècnica, l'organització del treball, les condicions de treball, les relacions socials i la influència dels factors ambientals en el treball
- Adoptar mesures que posin per davant la protecció col·lectiva a la individual
- Donar les degudes instruccions als treballadors

L'empresari tindrà en consideració les capacitats professionals dels treballadors en matèria de seguretat i salut en el moment d'encomanar les feines

L'empresari adoptarà les mesures necessàries per garantir que només els treballadors que hagin rebut informació suficient i adequada puguin accedir a les zones de risc greu i específic

L'efectivitat de les mesures preventives haurà de preveure les distraccions i imprudències no temeràries que pugués cometre el treballador. Per a la seva aplicació es tindran en compte els riscos addicionals que poguessin implicar determinades mesures preventives, que només podran adoptar-se quan la magnitud dels esmentats riscos sigui substancialment inferior a les dels que es pretén controlar i no existeixin alternatives més segures

Podran concertar operacions d'assegurances que tinguin com a finalitat garantir com a àmbit de cobertura la previsió de riscos derivats del treball, l'empresa respecte dels seus treballadors, els treballadors autònoms respecte d'ells mateixos i les societats cooperatives respecte els socis, l'activitat dels quals consisteixi en la prestació del seu treball personal.

### 3. Identificació dels riscos

Sense perjudici de les disposicions mínimes de Seguretat i Salut aplicables a l'obra establertes a l'annex IV del Reial Decret 1627/1997 de 24 d'octubre, s'enumeren a continuació els riscos particulars de diferents treballs d'obra, tot i considerant que alguns d'ells es poden donar durant tot el procés d'execució de l'obra o bé ser aplicables a d'altres feines.

S'haurà de tenir especial cura en els riscos més usuals a les obres, com ara són, caigudes, talls, cremades, erosions i cops, havent-se d'adoptar en cada moment la postura més adient pel treball que es realitzi.

A més, s'ha de tenir en compte les possibles repercussions a les estructures d'edificació veïnes i tenir cura en minimitzar en tot moment el risc d'incendi.

Tanmateix, els riscos relacionats s'hauran de tenir en compte pels previsibles treballs posteriors (reparació, manteniment...).

### **3.01. Mitjans i maquinaria**

- Atropellaments, topades amb altres vehicles, atrapades
- Interferències amb Instal·lacions de subministrament públic (aigua, llum, gas...)
- Desplom i/o caiguda de maquinària d'obra (sitges, grues...)
- Riscos derivats del funcionament de grues
- Caiguda de la càrrega transportada
- Generació excessiva de pols o emanació de gasos tòxics
- Caigudes des de punts alts i/o des d'elements provisionals d'accés (escales, plataformes)
- Cops i ensopegades
- Caiguda de materials, rebots
- Ambient excessivament sorollós
- Contactes elèctrics directes o indirectes
- Accidents derivats de condicions atmosfèriques

### **3.02. Treballs previs**

- Interferències amb Instal·lacions de subministrament públic (aigua, llum, gas...)
- Caigudes des de punts alts i/o des d'elements provisionals d'accés (escales, plataformes)
- Cops i ensopegades
- Caiguda de materials, rebots
- Sobre esforços per postures incorrectes
- Bolcada de piles de materials
- Riscos derivats de l'emmagatzematge de materials (temperatura, humitat, reaccions químiques)

### **3.03. Enderrocs**

- Interferències amb Instal·lacions de subministrament públic (aigua, llum, gas...)
- Generació excessiva de pols o emanació de gasos tòxics
- Projecció de partícules durant els treballs
- Caigudes des de punts alts i/o des d'elements provisionals d'accés (escales, plataformes)
- Contactes amb materials agressius
- Talls i punxades
- Cops i ensopegades
- Caiguda de materials, rebots
- Ambient excessivament sorollós
- Fallida de l'estructura
- Sobre esforços per postures incorrectes
- Acumulació i baixada de runes

### **3.04. Moviments de terres i excavacions**

- Interferències amb Instal·lacions de subministrament públic (aigua, llum, gas...)
- Generació excessiva de pols o emanació de gasos tòxics
- Caigudes des de punts alts i/o des d'elements provisionals d'accés (escales, plataformes)
- Cops i ensopegades
- Despreniment i/o esllavissament de terres i/o roques
- Caiguda de materials, rebots
- Ambient excessivament sorollós
- Desplom i/o caiguda de les murs de contenció, pous i rases
- Desplom i/o caiguda de les edificacions veïnes
- Accidents derivats de condicions atmosfèriques
- Sobre esforços per postures incorrectes
- Riscos derivats del desconeixement del sòl a excavar

### **3.05. Fonaments**

- Interferències amb Instal·lacions de subministrament públic (aigua, llum, gas...)
- Projecció de partícules durant els treballs
- Caigudes des de punts alts i/o des d'elements provisionals d'accés (escales, plataformes)
- Contactes amb materials agressius
- Talls i punxades
- Cops i ensopegades
- Caiguda de materials, rebots
- Ambient excessivament sorollós
- Desplom i/o caiguda de les murs de contenció, pous i rases
- Desplom i/o caiguda de les edificacions veïnes
- Despreniment i/o esllavissament de terres i/o roques
- Contactes elèctrics directes o indirectes
- Sobre esforços per postures incorrectes
- Fallides d'encofrats
- Fallides de recalçaments
- Generació excessiva de pols o emanació de gasos tòxics
- Bolcada de piles de material
- Riscos derivats de l'emmagatzematge de materials (temperatura, humitat, reaccions químiques)

### **3.06. Estructura**

- Interferències amb Instal·lacions de subministrament públic (aigua, llum, gas...)
- Projecció de partícules durant els treballs
- Caigudes des de punts alts i/o des d'elements provisionals d'accés (escales, plataformes)
- Contactes amb materials agressius
- Talls i punxades
- Cops i ensopegades



- Caiguda de materials, rebots
- Ambient excessivament sorollós
- Contactes elèctrics directes o indirectes
- Sobre esforços per postures incorrectes
- Fallides d'encofrats
- Generació excessiva de pols o emanació de gasos tòxics
- Bolcada de piles de material
- Riscos derivats de l'emmagatzematge de materials (temperatura, humitat, reaccions químiques)
- Riscos derivats de l'accés a les plantes
- Riscos derivats de la pujada i recepció dels materials

### **3.07. Ram de paleta**

- Generació excessiva de pols o emanació de gasos tòxics
- Projecció de partícules durant els treballs
- Caigudes des de punts alts i/o des d'elements provisionals d'accés (escales, plataformes)
- Contactes amb materials agressius
- Talls i punxades
- Cops i ensopegades
- Caiguda de materials, rebots
- Ambient excessivament sorollós
- Sobre esforços per postures incorrectes
- Bolcada de piles de material
- Riscos derivats de l'emmagatzematge de materials (temperatura, humitat, reaccions químiques)

### **3.08. Coberta**

- Interferències amb Instal·lacions de subministrament públic (aigua, llum, gas...)
- Projecció de partícules durant els treballs
- Caigudes des de punts alts i/o des d'elements provisionals d'accés (escales, plataformes)
- Contactes amb materials agressius
- Talls i punxades
- Cops i ensopegades
- Caiguda de materials, rebots
- Ambient excessivament sorollós
- Sobre esforços per postures incorrectes
- Generació excessiva de pols o emanació de gasos tòxics
- Caigudes de pals i antenes
- Bolcada de piles de material
- Riscos derivats de l'emmagatzematge de materials (temperatura, humitat, reaccions químiques)

### **3.09. Revestiments i acabats**

- Generació excessiva de pols o emanació de gasos tòxics
- Projecció de partícules durant els treballs
- Caigudes des de punts alts i/o des d'elements provisionals d'accés (escales, plataformes)
- Contactes amb materials agressius
- Talls i punxades
- Cops i ensopegades
- Caiguda de materials, rebots
- Sobre esforços per postures incorrectes
- Bolcada de piles de material
- Riscos derivats de l'emmagatzematge de materials (temperatura, humitat, reaccions químiques)

### **3.10. Instal·lacions**

- Interferències amb Instal·lacions de subministrament públic (aigua, llum, gas...)
- Caigudes des de punts alts i/o des d'elements provisionals d'accés (escales, plataformes)
- Talls i punxades
- Cops i ensopegades
- Caiguda de materials, rebots
- Emanacions de gasos en obertures de pous morts
- Contactes elèctrics directes o indirectes
- Sobre-esforços per postures incorrectes
- Caigudes de pals i antenes

## **4. Relació no exhaustiva dels treballs que impliquen riscos especials (Annex II del RD 1627/1997)**

- Treballs amb riscos especialment greus de sepultament, enfonsament o caiguda d'altura, per les particulars característiques de l'activitat desenvolupada, els procediments aplicats o l'entorn del lloc de treball
- Treballs en els quals l'exposició a agents químics o biològics suposi un risc d'especial gravetat, o pels quals la vigilància específica de la salut dels treballadors sigui legalment exigible
- Treballs amb exposició a radiacions ionitzants pels quals la normativa específica obligui a la delimitació de zones controlades o vigilades
- Treballs en la proximitat de línies elèctriques d'alta tensió
- Treballs que exposin a risc d'ofegament per immersió
- Obres d'excavació de túnels, pous i altres treballs que suposin moviments de terres subterranis
- Treballs realitzats en immersió amb equip subaquàtic
- Treballs realitzats en cambres d'aire comprimit
- Treballs que impliquin l'ús d'explosius
- Treballs que requereixin muntar o desmuntar elements prefabricats pesats

## 5. Mesures de prevenció i protecció

Com a criteri general primaran les proteccions col·lectives en front de les individuals. A més, s'hauran de mantenir en bon estat de conservació els medis auxiliars, la maquinària i les eines de treball. D'altra banda els medis de protecció hauran d'estar homologats segons la normativa vigent.

Tanmateix, les mesures relacionades s'hauran de tenir en compte pe als previsibles treballs posteriors (reparació, manteniment...).

### 5.01. Mesures de protecció col·lectiva

- Organització i planificació dels treballs per evitar interferències entre les diferents feines i circulacions dins l'obra
- Senyalització de les zones de perill
- Preveure el sistema de circulació de vehicles i la seva senyalització, tant a l'interior de l'obra com en relació amb els vials exteriors
- Deixar una zona lliure a l'entorn de la zona excavada pel pas de maquinària
- Immobilització de camions mitjançant falques i/o topalls durant les tasques de càrrega i descàrrega
- Respectar les distàncies de seguretat amb les Instal·lacions existents
- Els elements de les Instal·lacions han d'estar amb les seves proteccions aïllants
- Fonamentació correcta de la maquinària d'obra
- Muntatge de grues fet per una empresa especialitzada, amb revisions periòdiques, control de la càrrega màxima, delimitació del radi d'acció, frenada, blocatge, etc
- Revisió periòdica i manteniment de maquinària i equips d'obra
- Sistema de rec que impedeixi l'emissió de pols en gran quantitat
- Comprovació de l'adequació de les solucions d'execució a l'estat real dels elements (subsòl, edificacions veïnes)
- Comprovació d'apuntaments, condicions d'estrebats i pantalles de protecció de rases
- Utilització de paviments antilliscants.
- Col·locació de baranes de protecció en llocs amb perill de caiguda.
- Col·locació de xarxes en forats horitzontals
- Protecció de forats i façanes per evitar la caiguda d'objectes (xarxes, lones)
- Ús de canalitzacions d'evacuació de runes, correctament instal·lades
- Ús d'escales de mà, plataformes de treball i bastides
- Col·locació de plataformes de recepció de materials en plantes altes

### 5.02. Mesures de protecció individual

- Utilització de caretes i ulleres homologades contra la pols i/o projecció de partícules
- Utilització de calçat de seguretat
- Utilització de casc homologat
- A totes les zones elevades on no hi hagi sistemes fixes de protecció caldrà establir punts d'ancoratge segurs per poder subjectar-hi el cinturó de seguretat homologat, la utilització del qual serà obligatòria
- Utilització de guants homologats per evitar el contacte directe amb materials agressius i minimitzar el risc de talls i punxades
- Utilització de protectors auditius homologats en ambients excessivament sorollosos
- Utilització de mandils

- Sistemes de subjecció permanent i de vigilància per més d'un operari en els treballs amb perill d'intoxicació. Utilització d'equips de subministrament d'aire

### **5.03. Mesures de protecció a tercers**

- Tancament, senyalització i enllumenat de l'obra. Cas que el tancament envaeixi la calçada s'ha de preveure un passadís protegit pel pas de vianants. El tancament ha d'impedir que persones alienes a l'obra puguin entrar
- Preveure el sistema de circulació de vehicles tant a l'interior de l'obra com en relació amb els vials exteriors
- Immobilització de camions mitjançant falques i/o topalls durant les tasques de càrrega i descàrrega
- Comprovació de l'adequació de les solucions d'execució a l'estat real dels elements (subsòl, edificacions veïnes)
- Protecció de forats i façanes per evitar la caiguda d'objectes (xarxes, lones)

## **6. Primers auxilis**

Es disposarà d'una farmaciola amb el contingut de material especificat a la normativa vigent.

S'informarà a l'inici de l'obra, de la situació dels diferents centres mèdics als quals s'hauran de traslladar els accidentats. És convenient disposar a l'obra i en lloc ben visible, d'una llista amb els telèfons i adreces dels centres assignats per a urgències, ambulàncies, taxis, etc. per garantir el ràpid trasllat dels possibles accidentats.

## 7. Normativa aplicable

### NORMATIVA DE SEURETAT I SALUT

|   |  |
|---|--|
| DISPOSICIONES MÍNIMAS DE SEGURIDAD Y DE SALUD QUE DEBEN APLICARSE EN LAS OBRAS DE CONSTRUCCIÓN TEMPORALES O MÓVILES   | Directiva 92/57/CEE 24 Junio (DOCE: 26/08/92)                                  |
| DISPOSICIONES MÍNIMAS DE SEGURIDAD Y DE SALUD EN LAS OBRAS DE CONSTRUCCIÓN  | RD 1627/1997. 24 octubre (BOE 25/10/97) Transposició de la Directiva 92/57/CEE |
| LEY DE PREVENCIÓN DE RIESGOS LABORALES  | Ley 31/1995. 8 noviembre (BOE: 10/11/95)                                       |
| REFORMA DEL MARCO NORMATIVO DE LA PREVENCIÓN DE RIESGOS LABORALES   | Ley 54/2003. 12 diciembre (BOE 13/12/2003)                                     |
| REGLAMENTO DE LOS SERVICIOS DE PREVENCIÓN   | RD 39/1997, 17 de enero (BOE: 31/01/97) i les seves modificacions              |
| MODIFICACIÓN RD 39/1997; RD 1109/2007, Y EL RD 1627/1997  | RD 337/2010 (BOE 23/3/2010)  |
| REQUISITOS Y DATOS QUE DEBEN REUNIR LAS COMUNICACIONES DE APERTURA O DE REANUDACIÓN DE ACTIVIDADES EN LOS CENTROS DE TRABAJO  | Orden TIN/1071/2010 (BOE 1/5/2010)   |
| DISPOSICIONES MÍNIMAS DE SEGURIDAD Y SALUD PARA LA UTILIZACIÓN POR LOS TRABAJADORES DE LOS EQUIPOS DE TRABAJO EN MATERIA DE TRABAJOS TEMPORALES EN ALTURA   | RD 2177/2004, de 12 de novembre (BOE: 13/11/2004)                              |
| DISPOSICIONES MÍNIMAS EN MATERIA DE SEÑALIZACIÓN, DE SEGURIDAD Y SALUD EN EL TRABAJO  | RD 485/1997. 14 abril (BOE: 23/04/1997)  |
| DISPOSICIONES MÍNIMAS DE SEGURIDAD Y SALUD EN LOS LUGARES DE TRABAJO  | RD 486/1997, 14 de abril (BOE: 23/04/1997)                                     |
| En el capítol 1 exclou les obres de construcció, però el RD 1627/1997 l'esmenta en quant a escales de mà. Modifica i deroga alguns capítols de la "Ordenanza de Seguridad e Higiene en el trabajo" (O. 09/03/1971)    |  |
| LEY REGULADORA DE LA SUBCONTRATACIÓN EN EL SECTOR DE LA CONSTRUCCIÓN  | LEY 32/2006 (BOE 19/10/2006)   |
| MODIFICACION DEL RD 39/1997, POR EL QUE SE APRUEBA EL REGLAMENTO DE LOS SERVICIOS DE PREVENCIÓN Y EL RD 1627/97, POR EL QUE SE ESTABLECEN LAS DISPOSICIONES MÍNIMAS DE SEGURIDAD Y SALUD EN LAS OBRAS DE CONSTRUCCIÓN | RD 604 / 2006 (BOE 29/05/2006)   |
| DISPOSICIONES MÍNIMAS DE SEGURIDAD I SALUD APLICABLES A LOS TRABAJOS CON RIESGO DE AMIANTO  | RD 396/2006 (BOE 11/04/2006)   |
| PROTECCIÓN DE LA SALUD Y SEGURIDAD DE LOS TRABAJADORES CONTRA LOS RIESGOS RELACIONADOS CON LA EXPOSICIÓN AL RUIDO   | RD 286/2006 (BOE: 11/03/2006)  |

|   |  |
|---|--|
| <b>DISPOSICIONES MÍNIMAS DE SEGURIDAD Y SALUD RELATIVAS A LA MANIPULACIÓN MANUAL DE CARGAS QUE ENTRAÑE RIESGOS, EN PARTICULAR DORSO LUMBARES, PARA LOS TRABAJADORES</b> | RD 487/1997<br>(BOE 23/04/1997)  |
| DISPOSICIONES MÍNIMAS DE SEGURIDAD Y SALUD RELATIVAS AL TRABAJO CON EQUIPOS QUE INCLUYEN PANTALLAS DE VISUALIZACIÓN   | RD 488/1997.<br>(BOE: 23/04/97)  |
| PROTECCIÓN DE LOS TRABAJADORES CONTRA LOS RIESGOS RELACIONADOS CON LA EXPOSICIÓN A AGENTES BIOLÓGICOS DURANTE EL TRABAJO  | RD 664/1997.<br>(BOE: 24/05/97)  |
| <b>PROTECCIÓN DE LOS TRABAJADORES CONTRA LOS RIESGOS RELACIONADOS CON LA EXPOSICIÓN A AGENTES CANCERÍGENOS DURANTE EL TRABAJO</b>                                       | RD 665/1997<br>(BOE: 24/05/97)   |
| DISPOSICIONES MÍNIMAS DE SEGURIDAD Y SALUD, RELATIVAS A LA UTILIZACIÓN POR LOS TRABAJADORES DE EQUIPOS DE PROTECCIÓN INDIVIDUAL   | RD 773/1997.<br>(BOE: 12/06/97)  |
| DISPOSICIONES MÍNIMAS DE SEGURIDAD Y SALUD PARA LA UTILIZACIÓN POR LOS TRABAJADORES DE LOS EQUIPOS DE TRABAJO   | RD 1215/1997.<br>(BOE: 07/08/97)   |
| PROTECCIÓN CONTRA RIESGO ELÉCTRICO  | RD 614/2001<br>(BOE: 21/06/01)   |
| PROTECCION DE LA SALUD Y SEGURIDAD DE LOS TRABAJADORES CONTRA LOS RIESGOS RELACIONADOS CON  | RD 374/2001<br>(BOE: 01/05/2001). mods posteriors (30/05/2001)   |
| REGLAMENTO DE SEGURIDAD E HIGIENE DEL TRABAJO EN LA INDUSTRIA DE LA CONSTRUCCIÓN  | O. de 20 de mayo de 1952<br>(BOE: 15/06/52) i les seves modificacions posteriors   |
| DISTÀNCIES REGLAMENTÀRIES D'OBRES I CONSTRUCCIONS A LINIES ELÈCTRIQUES  | R. 04/11/1988 (DOGC 1075, 30/11/1988)  |
| ORDENANZA DEL TRABAJO PARA LAS INDUSTRIAS DE LA CONSTRUCCIÓN, VIDRIO Y CERÁMICA   | O. de 28 de agosto de 1970. ART. 1º A 4º, 183º A 291º Y ANEXOS I Y II (BOE: 05/09/70; 09/09/70) correcció d'errades: BOE: 17/10/70   |
| <b>SEÑALIZACIÓN, BALIZAMIENTO, LIMPIEZA Y TERMINACIÓN DE OBRAS FIJAS EN VÍAS FUERA DE POBLADO</b>   | O. de 31 de agosto de 1987 (BOE: 18/09/87)   |
| INSTRUCCIÓN TÉCNICA COMPLEMENTARIA MIE-AEM 2 DEL REGLAMENTO DE APARATOS DE ELEVACIÓN Y MANUTENCIÓN REFERENTE A GRÚAS-TORRE DESMONTABLES PARA OBRAS.                     | RD 836/2003. 27 juny, (BOE: 17/07/03). vigent a partir del 17 d'octubre de 2003. (deroga la O. de 28 de junio de 1988 (BOE: 07/07/88) i la modificació: O. de 16 de abril de 1990 (BOE: 24/04/90))                                       |
| ORDENANZA GENERAL DE SEGURIDAD E HIGIENE EN EL TRABAJO  | O. de 9 de marzo DE 1971 (BOE: 16 I 17/03/71) correcció d'errades (BOE: 06/04/71) modificació: (BOE: 02/11/89) derogats alguns capítols per: LEY 31/1995, RD 485/1997, RD 486/1997, RD 664/1997, RD 665/1997, RD 773/1997 I RD 1215/1997 |



## **EQUIPS DE PROTECCIÓ INDIVIDUAL**

|  |   |
|--|---|
| CASCOS NO METALICOS  | R. de 14 de diciembre de 1974 (BOE: 30/12/74): N.R. MT-1  |
| PROTECTORES AUDITIVOS  | (BOE: 01/09/75): N.R. MT-2                                |
| PANTALLAS PARA SOLDADORES  | (BOE: 02/09/75): N.R. MT-3:<br>modificació: BOE: 24/10/75 |
| GUANTES AISLANTES DE ELECTRICIDAD  | (BOE: 03/09/75): N.R. MT-4 modificació:<br>BOE: 25/10/75  |
| BANQUETAS AISLANTES DE MANIOBRAS   | (BOE: 05/09/75): N.R. MT-6<br>modificació: BOE: 28/10/75  |
| <b>EQUIPOS DE PROTECCIÓN PERSONAL DE VIAS<br/>RESPIRATORIAS. NORMAS COMUNES Y ADAPTADORES<br/>FACIALES</b> | (BOE: 06/09/75): N.R. MT-7 modificació:<br>BOE: 29/10/75  |
| EQUIPOS DE PROTECCIÓN PERSONAL DE VIAS<br>RESPIRATORIAS: FILTROS MECÁNICOS                                 | (BOE: 08/09/75): N.R. MT-8 modificació:<br>BOE: 30/10/75  |
| EQUIPOS DE PROTECCIÓN PERSONAL DE VIAS<br><del>RESPIRATORIAS: MASCARILLAS AUTOFILTRANTES</del>             | (BOE: 09/09/75): N.R. MT-9 modificació:<br>BOE: 31/10/75  |
| EQUIPOS DE PROTECCIÓN PERSONAL DE VIAS<br>RESPIRATORIAS: FILTROS QUÍMICOS Y MIXTOS CONTRA                  | (BOE: 10/09/75): N.R. MT-10 modificació:<br>BOE: 01/11/75 |

Arquitecte Col. COAC. 25.853/9  
JOAN TORNER i CORCOY



## **DECRET 161/2001 i DECRET 201/1994, Reguladors dels enderrocs i altres residus de la construcció**

## **DECRET 21/2006 Adopció de criteris ambientals i d'ecoeficiència als edificis**

## **REAL DECRET 105/2008 Regulador de la producció i gestió de residus de la construcció i demolició**

### **Introducció**

El motiu d'aquest annex és justificar que les operacions de gestió dels residus produïts durant la l'ampliació i adequació d'una nau existent situada al carrer Damià número 15 de Palafolls (08389), complirà les determinacions del Real Decret 105/2008 i els Decret 161/2001, 201/1994, i el Decret 21/2006 sobre residus de la construcció i adopció de criteris ambientals i d'ecoeficiència als edificis.

### **Memòria**

El Real Decret 105/2008 Regulador de la producció i gestió de residus de la construcció i demolició, i els Decrets 161/2001 de 12 de juny, el Decret 201/94 de 26 de juliol, regulador dels enderrocs i altres residus de la construcció i el Decret 21/2006 sobre l'adopció de criteris ambientals i d'ecoeficiència als edificis, són els que defineixen el nou model de gestió de runes, garantint que el rebuig d'aquells materials no aprofitables serà dipositat de forma controlada en instal·lacions preparades a tal efecte.

Als efectes de gestió, els residus objecte d'aquest Decret es classifiquen en :

- a) Enderrocs: materials obtinguts d'enderrocament d'edificis, instal·lacions i obra de fàbrica en general.
- b) De la construcció: materials i substàncies de rebuig que s'originen en l'activitat de construcció.
- c) D'excavació: Terres, pedres o altres materials originats en l'excavació del sòl.

Durant les obres descrites es generaran residus del tipus a) d'enderrocs i b): de la construcció.

#### **• Característiques dels residus**

Dins dels residus hi haurà diferents materials, tots ells considerats residus inerts o bé no especials.

Els residus inerts que es preveuen produir són els següents:

- Formigó
- Maons, materials ceràmics.

Els residus no especials que es produiran són:

Metalls.  
Fusta.  
Plàstics.  
Paper i cartró.

Els residus especials que es produiran són:

Envasos que contenen restes de matèries perilloses, vernissos, pintures, dissolvents, desencofrants... i els materials que hagin estat contaminats per aquests.

#### OPERACIONS DE DESTRIAMENT O RECOLLIDA SELECTIVA PROJECTADES

Donades les característiques dels residus que es generaran durant la construcció, no es creu convenient separar els residus derivats dels formigons i materials ceràmics, maons, teules, etc..

S'ha previst operacions de destria i recollida selectiva dels residus a l'obra en contenidors o espais reservats pels residus com són els metalls, fustes, plàstics, vidre, paper i cartró

#### DESTÍ FINAL DELS RESIDUS

Els residus produïts seran tractats correctament per gestors autoritzats per la Junta de Residus. En un principi, les runes seran tractades per:

| AJUNTAMENT DE LLORET |                           | E-1250.11 |
|----------------------|---------------------------|-----------|
| INSTAL·LACIÓ         |                           |           |
| Estat en Servei      | Tipus de residu gestionat |           |
|                      | Runes                     |           |

#### **Conclusió**

Amb el que s'ha exposat és possible fer-se una idea del volum i les característiques dels residus que s'originaran durant les obres d'ampliació i adequació d'una nau existent, situada al carrer Damià Puig número 15, del municipi de Palafolls (08389), propietat de l'empresa Conca de la Tordera S.C.C.L , així com del tractament previst per cadascun d'ells, comproment-se la propietat a realitzar les modificacions que creguin oportunes els serveis tècnics de l'Ajuntament de Palafolls.

Palafolls, Abril 2018  
L'Arquitecte :

Joan Torner i Corcoy

ESTUDI DE GESTIÓ DE RESIDUS

Enderroc, Rehabilitació,  
Ampliació

REAL DECRETO 105/2008 , Regulador de la producció i gestió de residus de construcció i enderroc  
DECRET 89/2010, Regulador de la producció i gestió de residus de la construcció,i enderroc

tipus  
quantitats  
codificació

DECRET 21/2006 Adopció de criteris ambientals i d'ecoeficiència als edificis

IDENTIFICACIÓ DE L'EDIFICI

|            |  |           |            |
|------------|--|-----------|------------|
| Obra:      | REFORMA PLANTA BAIXA OAC AJUNTAMENT DE PALAFOLLS |           |            |
| Situació:  | Plaça Major, 11                                  |           |            |
| Municipi : | PALAFOLLS  | Comarca : | El Maresma |

AVALUACIÓ I CARACTERÍSTIQUES DELS RESIDUS

Materials d'excavació (es considerin o no residus, mesurats sense esponjament)

| Codificació residus LER    | Pes           | Volum                     |
|----------------------------|---------------|---------------------------|
| Ordre MAM/304/2002         |               |                           |
| grava i sorra compacta     | 0,00          | 0,00                      |
| grava i sorra solta        | 0,00          | 0,00                      |
| argiles                    | 0,00          | 0,00                      |
| terra vegetal              | 0,00          | 0,00                      |
| pedraplè                   | 0,00          | 0,00                      |
| terres contaminades 170503 | 0,00          | 0,00                      |
| altres                     | 0,00          | 0,00                      |
| <b>totals d'excavació</b>  | <b>0,00 t</b> | <b>0,00 m<sup>3</sup></b> |

| Destí de les terres i materials d'excavació  |  | no es considera residu |  | és residu  |  |
|--|--|------------------------|--|------------|--|
| Els materials d'excavació que es reutilitzin a la mateixa obra o en una altra d'autoritzada, no es consideren residu sempre que el seu nou ús pugui ser acreditat. En una mateixa obra poden coexistir terres reutilitzades i terres portades a abocador |  | reutilització          |  | abocador   |  |
|  |  | mateixa obra           |  | altra obra |  |
|  |  | no                     |  | no         |  |
|  |  |                        |  |            |  |

Residus d'enderroc

| Codificació residus LER  | Pes/m <sup>2</sup>      | Pes            | Volum aparent/m <sup>2</sup>      | Volum aparent             |
|--------------------------|-------------------------|----------------|-----------------------------------|---------------------------|
|                          | (tones/m <sup>2</sup> ) | (tones)        | (m <sup>3</sup> /m <sup>2</sup> ) | (m <sup>3</sup> )         |
| Ordre MAM/304/2002       |                         |                |                                   |                           |
| obra de fàbrica 170102   | 0,542                   | 15,903         | 0,512                             | 1,563                     |
| formigó 170101           | 0,084                   | 0,000          | 0,062                             | 0,000                     |
| petris 170107            | 0,052                   | 2,435          | 0,082                             | 2,149                     |
| metalls 170407           | 0,004                   | 0,000          | 0,001                             | 0,000                     |
| fustes 170201            | 0,023                   | 0,000          | 0,066                             | 0,000                     |
| vidre 170202             | 0,001                   | 0,000          | 0,004                             | 0,000                     |
| plàstics 170203          | 0,004                   | 0,000          | 0,004                             | 0,000                     |
| guixos 170802            | 0,027                   | 0,592          | 0,004                             | 0,474                     |
| betums 170302            | 0,009                   | 0,000          | 0,001                             | 0,000                     |
| fibrociment 170605       | 0,010                   | 0,000          | 0,018                             | 0,000                     |
| definir altres:          | -                       | 0,000          | -                                 | 0,000                     |
| altre material 1         | 0,000                   | 0,000          | 0,000                             | 0,000                     |
| altre material 2         | 0,000                   | 0,000          | 0,000                             | 0,000                     |
| <b>totals d'enderroc</b> | <b>0,7556</b>           | <b>18,93 t</b> | <b>0,7544</b>                     | <b>4,19 m<sup>3</sup></b> |

Residus de construcció

| Codificació re:              | Pes/m <sup>2</sup>      | Pes           | Volum aparent/m <sup>2</sup>      | Volum aparent             |
|------------------------------|-------------------------|---------------|-----------------------------------|---------------------------|
|                              | (tones/m <sup>2</sup> ) | (tones)       | (m <sup>3</sup> /m <sup>2</sup> ) | (m <sup>3</sup> )         |
| Ordre MAM/304/2              |                         |               |                                   |                           |
| sobrants d'execució          |                         |               |                                   |                           |
| obra de fàbrica 170102       | 0,0150                  | 3,0333        | 0,0407                            | 3,3700                    |
| formigó 170101               | 0,0320                  | 3,0192        | 0,0261                            | 2,1569                    |
| petris 170107                | 0,0020                  | 0,6508        | 0,0118                            | 0,9770                    |
| guixos 170802                | 0,0039                  | 0,3252        | 0,0097                            | 0,8048                    |
| altres                       | 0,0010                  | 0,0828        | 0,0013                            | 0,1076                    |
| embalatges                   |                         |               |                                   |                           |
| fustes 170201                | 0,0285                  | 0,0999        | 0,0045                            | 0,3726                    |
| plàstics 170203              | 0,0061                  | 0,1308        | 0,0104                            | 0,8570                    |
| paper i cartró 170904        | 0,0030                  | 0,0687        | 0,0119                            | 0,9837                    |
| metalls 170407               | 0,0004                  | 0,0538        | 0,0018                            | 0,1490                    |
| <b>totals de construcció</b> |                         | <b>7,46 t</b> |                                   | <b>9,78 m<sup>3</sup></b> |

INVENTARI DE RESIDUS PERILLOSOS.

Dins l'obra s'han detectat aquests residus perillosos, els quals es separaran i gestionaran per separat per evitar que contamimin altres residus

|  |   |        |             |   |
|--|---|--------|-------------|---|
| Materials de construcció que contenen amiant | - | altres | especificar | - |
| Residus que contenen hidrocarburs            | - |        | especificar | - |
| Residus que contenen PCB                     | - |        | especificar | - |
| Terres contaminades                          | - |        | especificar | - |

## ESTUDI DE GESTIÓ DE RESIDUS

## Enderroc, Rehabilitació, Ampliació

minimització  
gestió dins obra

### MINIMITZACIÓ

**PROJECTE.** durant l'elaboració del projecte s'han pres les següents mesures per tal de minimitzar els residus

|   |    |
|---|----|
| 1.- S'ha previst reutilitzar en obra parts dels materials que es retiren                                    | si |
| 2.- S'han optimitzat les seccions resistents de pilars, jàsseres, parets, fonaments, etc.                   | si |
| 3.- L'adequació de l'edifici al terreny, genera un equilibri de moviments de terres                         | si |
| 4.- El sistema constructiu és industrialitzat i prefabricat, es munta en obra sense generar gairebé residus | si |
| 5.- Al ser una ampliació de garatge, practicament no s'actua en el garatge existent.                        | -  |
| 6.- S'aprofita escullera existent.  | -  |

**OBRA.** a l'obra es duran a terme les accions següents

|   |    |
|---|----|
| 1.- Emmagatzematge adient de materials i productes  | si |
| 2.- Conservació de materials i productes dins el seu embalatge original fins al moment de la seva utilització     | si |
| 3.- Els materials granulars (graves, sorres, etc.) es dipositaran en contenidors rígids o sobre superfícies dures | si |
| 4.- S'aprofitarà les bases de revestiment de monocapa actual i només es repicarà les parts bufades i despreses    | si |
|   | -  |

### ELEMENTS DE CONSTRUCCIÓ REUTILITZABLES

|  |               |                           |
|--|---------------|---------------------------|
| fusta en bigues reutilitzables                                   | 0,00 t        | 0,00 m <sup>3</sup>       |
| fusta en llates, tarimes, parquetes reutilitzables o reciclables | 0,00 t        | 0,00 m <sup>3</sup>       |
| acer en perfils reutilitzables                                   | 0,00 t        | 0,00 m <sup>3</sup>       |
| altres :   | 0,00 t        | 0,00 m <sup>3</sup>       |
| <b>Total d'elements reutilitzables</b>                           | <b>0,00 t</b> | <b>0,00 m<sup>3</sup></b> |

### GESTIÓ (obra)

#### Terres

| Excavació / Mov. terres  | Volum<br>m <sup>3</sup> (+20%) | reutilització     |                     | Terres per a l'abocador<br>(m <sup>3</sup> ) |
|--------------------------|--------------------------------|-------------------|---------------------|--|
|                          |                                | a la mateixa obra | a altra autoritzada |  |
| terra vegetal            | 0                              | 0,00              | 0,00                | 0,00   |
| graves/ sorres/ pedraplè | 0                              | 0,00              | 0,00                | 0,00   |
| argiles                  | 0                              | 0,00              | 0,00                | 0,00   |
| altres                   | 0                              | 0,00              | 0,00                | 0,00   |
| terres contaminades      | 0                              |                   |                     | 0,00   |
| <b>Total</b>             | <b>0</b>                       | <b>0,00</b>       | <b>0,00</b>         | <b>0,00</b>                                  |

**SEPARACIÓ DE RESIDUS A OBRA. Cal separar individualitzadament en les fraccions següents si la generació per cadascú d'ells a l'obra supera les quantitats de ...**

| R.D. 105/2008            | tones               | Projecte            | cal separar | tipus de residu |
|--------------------------|---------------------|---------------------|-------------|-----------------|
| Formigó                  | 80                  | 3,02                | no          | inert           |
| Maons, teules i ceràmics | 40                  | 18,94               | no          | inert           |
| Metalls                  | 2                   | 0,05                | no          | no especial     |
| Fusta                    | 1                   | 0,10                | no          | no especial     |
| Vidres                   | 1                   | 0,00                | no          | no especial     |
| Plàstics                 | 0,50                | 0,07                | no          | no especial     |
| Paper i cartró           | 0,50                | 0,07                | no          | no especial     |
| <b>Especials*</b>        | <b>inapreciable</b> | <b>inapreciable</b> | <b>si</b>   | <b>especial</b> |

\* Dins els residus especials hi ha inclosos els envasos que contenen restes de matèries perilloses, vernissos, pintures, disolvents, desencofrants, etc... i els materials que hagin estat contaminats per aquests. Tot i ser difícilment quantificables, estan presents a l'obra i es separaran i tractaran a part de la resta de residus

Malgrat no ser obligada per tots els tipus de residus, s'han previst operacions de destrua i recollida selectiva dels residus a l'obra en contenidors o espais reservats pels següents residus

|              | R.D. 105/2008  | projecte* |
|--------------|--|-----------|
| Inerts       | Contenedor per Formigó                                 | no / si   |
|              | Contenedor per Ceràmics (maons, teules...)             | no / si   |
| No especials | Contenedor per Metalls                                 | no / no   |
|              | Contenedor per Fustes                                  | no / si   |
|              | Contenedor per Plàstics                                | no / no   |
|              | Contenedor per Vidre                                   | no / no   |
|              | Contenedor per Paper i cartró                          | no / si   |
|              | Contenedor per Guixos i altres no especials            | no / si   |
| Especials    | Perillosos (un contenidor per cada tipus de residu es) | si        |

\* A la cel·la **projecte** apareixen per defecte les dades del R.D. 105/2008. Es permet la possibilitat d'incrementar les fraccions que se separen, per poder-ne millorar la gestió, però **en cap cas es permet no separar si el R.D. ho obliga.**

**ESTUDI DE GESTIÓ DE RESIDUS**

**Enderroc, Rehabilitació, Ampliació**

gestió fora obra  
pressupost

**GESTIÓ (fora obra) els residus es gestionaran fora d'obra a:**

| Degut a la manca d'espai, les operacions de separació de residus les realitzarà fora de l'obra un gestor autoritzat |                    |                           |                 | <input type="checkbox"/> <b>si</b> |
|---|--------------------|---------------------------|-----------------|------------------------------------|
| Instal·lacions de reciclatge i/o valorització   |                    |                           |                 | <input type="checkbox"/> <b>-</b>  |
| Dipòsit autoritzat de terres, enderroc i runes de la construcció  |                    |                           |                 | <input type="checkbox"/> <b>si</b> |
| Tipus de residu i Nom, adreça i codi de gestor del residu   |                    |                           |                 |                                    |
| tipus de residu   | gestor             | adreça                    | codi del gestor |                                    |
| Runa  | Ajuntam. de Lloret | CAMI DE LES ALEGRIES, S/N | E-1250.11       |                                    |
|   |                    |                           |                 |                                    |
|   |                    |                           |                 |                                    |
|   |                    |                           |                 |                                    |
|   |                    |                           |                 |                                    |
|   |                    |                           |                 |                                    |

**PRESSUPOST**

|  |   |       |
|--|---|-------|
| S'ha considerat pel càlcul del pressupost estimatiu :    | Costos*   |       |
| Les previsions de separació de l'apartat de gestió i :   | Classificació a obra: entre 12-16 €/m <sup>3</sup>            | 12,00 |
| Un esponjament mig de tot tipus de residu del 35%        | Transport: entre 5-8 €/m <sup>3</sup> (mínim 100 €)           | 5,00  |
| La distància mitjana al abocador : 15 Km                 | Abocador: runa neta (separada): entre 4-10 €/m <sup>3</sup>   | 4,00  |
| Els residus especials i perillosos en bidons de 200 l.   | Abocador: runa bruta (barrejat): entre 15-25 €/m <sup>3</sup> | 15,00 |
| Contenidors de 5 m <sup>3</sup> per cada tipus de residu | Especials**: num. transports a 200 €/transport                | 0     |
| Lloguer de contenidors inclòs en el preu                 | Gestor terres: entre 5-15 €/m <sup>3</sup>                    | 5,00  |
| La gestió de terres inclou la seva caracterització***    | Gestor terres contaminades: entre 70-90 €/m <sup>3</sup>      | 70,00 |

\* Els preus recollits per l'OCT s'han obtingut dels abocadors i valoritzadors de Catalunya, que han subministrat dades (2008-2009)  
 \*\* Malgrat ser de difícil quantificació, sempre hi haurà residus especials a obra, per tant sempre caldrà una previsió de nombre de transports per la seva correcta gestió  
 \*\*\* La caracterització de terres o de qualsevol residu, permet saber amb exactitud quins elements contaminants o no, i amb quines proporcions hi són presents (dins el cost s'ha previst una caracterització, independentment del volum de terres. Cost de cada caracterització 1.000 euros)

| RESIDU                | Volum m <sup>3</sup> (+20%) | Classificació 12,00 €/m <sup>3</sup> | Transport 5,00 €/m <sup>3</sup> | Valoritzador / Abocador 5,00 €/m <sup>3</sup> | 70,00 €/m <sup>3</sup> |
|-----------------------|-----------------------------|--------------------------------------|---------------------------------|---|------------------------|
| <b>Excavació</b>      |                             |                                      |                                 |   |                        |
| Terres                | 0,00                        | -                                    | -                               | 0,00  | -                      |
| Terres contaminades   | 0,00                        | -                                    | -                               | -   | 0,00                   |
|                       |                             |                                      |                                 | runa neta                                     | runa bruta             |
|                       |                             |                                      |                                 | 4,00 €/m <sup>3</sup>                         | 15,00 €/m <sup>3</sup> |
| <b>Construcció</b>    |                             |                                      |                                 |   |                        |
| Formigó               | 2,91                        | 34,94                                | 14,56                           | 11,65   | -                      |
| Maons i ceràmics      | 6,66                        | 79,91                                | 33,30                           | 26,64   | -                      |
| Petris barrejats      | 4,22                        | -                                    | 21,10                           | -   | 63,30                  |
| Metalls               | 0,20                        | -                                    | 1,01                            | -   | 3,02                   |
| Fusta                 | 0,50                        | 6,04                                 | 2,52                            | 2,01  | -                      |
| Vidres                | 0,00                        | -                                    | -                               | -   | 0,00                   |
| Plàstics              | 1,16                        | -                                    | 5,78                            | -   | 17,35                  |
| Paper i cartró        | 1,33                        | 15,94                                | 6,64                            | 5,31  | -                      |
| Guixos i no especials | 1,87                        | 22,45                                | 9,36                            | 7,48  | -                      |
| Altres                | 0,00                        | 0,00                                 | -                               | -   | -                      |
| Perillosos Especials  | 0,00                        | 0,00                                 | -                               | -   | 0,00                   |
|                       |                             | 159,28                               | 100,00                          | 53,09   | 83,67                  |

| Elements Auxiliars  |      |
|---|------|
| Casetes d'emmagatzematge  | 0,00 |
| Compactadores   | 0,00 |
| Matxucadora de petris   | 0,00 |
| Altres tipus de contenidors (per contenir líquids, beurades de formigó, etc.) | 2,00 |
|   | 0,00 |
|   | 0,00 |

El pressupost estimatiu de la gestió de residus és de : **398,04 €**

El volum dels residus és de : **13,96 m<sup>3</sup>**

El pressupost de la gestió de residus és de : **600,00 euros**

DOCUMENTACIÓ GRÀFICA. INSTAL·LACIONS PREVISTES : TIPUS I DIMENSIONS DE CONTENIDORS DE RESIDUS PER OBRES

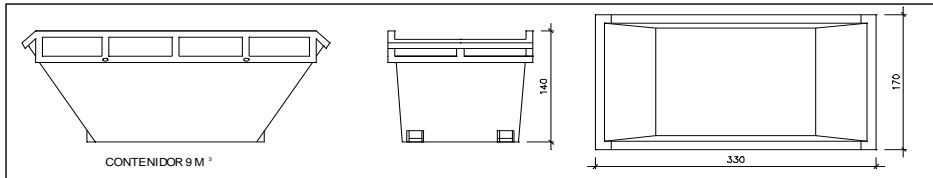

Contenedor 9 m<sup>3</sup>. Apte per a formigó, ceràmics, petris i fustc

|         |   |
|---------|---|
| unitats | - |
|---------|---|

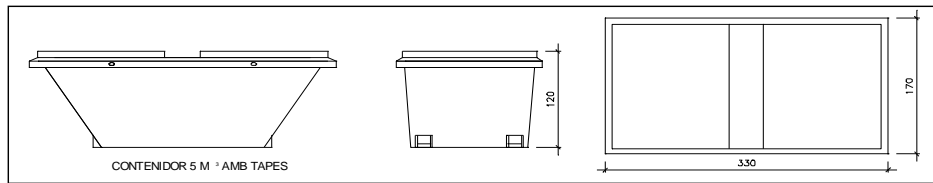

Contenedor 5 m<sup>3</sup>. Apte per a plàstics, paper i cartró, metalls i fusta

|         |   |
|---------|---|
| unitats | - |
|---------|---|

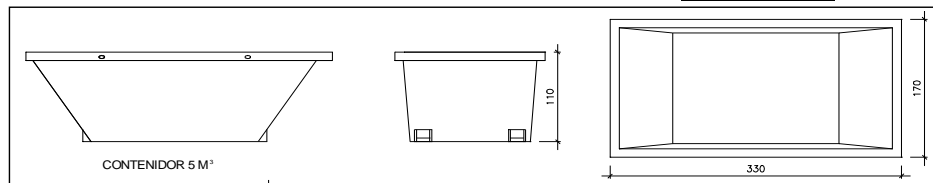

Contenedor 5 m<sup>3</sup>. Apte per a formigó, ceràmics, petris, fusta i metalls

|         |   |
|---------|---|
| unitats | - |
|---------|---|

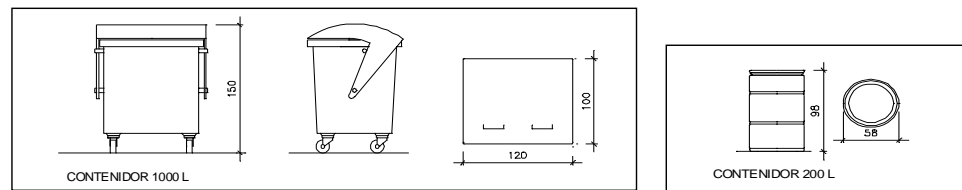

Contenedor 1000 L. Apte per a paper i cartró, plàstics

|         |   |
|---------|---|
| unitats | - |
|---------|---|

Bidó 200 L. Apte per a residus especials

|         |   |
|---------|---|
| unitats | - |
|---------|---|

El **Reial Decret 105/2008**, estableix que cal facilitar plànols de les instal·lacions previstes per a emmagatzematge, maneig, separació i altres operacions de gestió dels residus dins l'obra, si s'escau.

Donada la tipologia del projecte i per tal de no duplicar informació, aquests plànols d'instal·lacions previstes són a:

|  |    |
|--|----|
| Estudi de Seguretat i Salut                  | si |
| Annex 1 d'aquest Estudi de Gestió de Residus | -  |

Posteriorment aquests plànols poden ser objecte d'adaptació a les característiques particulars de l'obra i els seus sistemes d'execució, previ acord de la direcció facultativa.

A més dels elements descrits, tal i com consta al pressupost, a l'obra hi haurà altres instal·lacions com :

|  |    |
|--|----|
| Casetes d'emmagatzematge   | -  |
| Compactadores  | -  |
| Matxucadora de petris  | -  |
| Altres tipus de contenidors (per contenir líquids, beurades de formigó, etc..) | si |
|  | -  |
|  | -  |

## **ESTUDI DE GESTIÓ DE RESIDUS**

## **Enderroc, Rehabilitació,** plec de condicions tècniques

Les operacions destinades a la tria, classificació, transport i disposició dels residus generats a obra, s'ajustaran al que determina el Pla de Gestió de Residus elaborat per el Contractista, aprovat per la Direcció Facultativa i acceptat per la Propietat.

Aquest Pla ha estat elaborat en base a l'Estudi de Gestió de Residus, que s'inclou al projecte.

Si degut a modificacions en l'execució de l'obra o d'altres, cal fer modificacions a la gestió en obra dels residus, aquestes modificacions es documentaran per escrit i seran aprovades si s'escau per la Direcció Facultativa i se'n donarà comunicació per a la seva acceptació a la Propietat.

**ESTUDI DE GESTIÓ DE RESIDUS**

**Enderroc, Rehabilitació,**  
fiança

**FIANÇA**

**FIANÇA MUNICIPAL SEGONS DECRET 89/2010**

Per les característiques del projecte, de com s'executarà l'obra i donades les operacions de minimització abans descrites, el càlcul inicial de generació de residus, a efectes del càlcul de la fiança, s'estima que es podrà reduir en un percentatge del:

| Previsió inicial de l'Estudi                        | Percentatge de reducció per minimització | Previsió final de l'Estudi |
|---|--|----------------------------|
| Total excavació (tones) <b>0,00 T</b>               | <b>0%</b>                                | <b>0,00 T</b>              |
| Total construcció i enderroc (tones) <b>26,39 T</b> | <b>20,00 %</b>                           | <b>21,12 T</b>             |

Si per les previsions del Pla de gestió de residus (que ha d'elaborar el contractista), es modifiquen les previsions de generació de residus, per causa de modificació dels procediments de treball o en l'execució de les obres, aquest document s'actualitzarà i les noves dades es faran arribar a :

L'Ajuntament d'/de **PALAFOLLS**

| <b>Càlcul de la fiança</b>          |               |            |                     |
|-------------------------------------|---------------|------------|---------------------|
| Residus d'excavació *               | <b>0 T</b>    | 11 euros/T | 0,00 euros          |
| Residus de construcció i enderroc * | <b>5,97 T</b> | 11 euros/T | 65,67 euros         |
| <b>PES TOTAL DELS RESIDUS</b>       |               |            | <b>6,0 Tones</b>    |
| <b>Total fiança **</b>              |               |            | <b>150,00 euros</b> |

\* Traspassar les dades dels totals d' excavació i construcció de la Previsió final de L'Estudi (apartat superior)

\*\* Fiança mínima 150€



## RECOMANACIONS DE MANTENIMENT I PERIODICITATS

PER A ZONES COMUNES D'EDIFICIS Projecte De L'EDIFICI DE L'AJUNTAMENT de PALAFOLLS-2018

Les operacions de manteniment i les seves periodicitats queden ben establertes per a l'obra nova en la normativa vigent, no obstant això, per als edificis existents hi ha, en general, una manca de reglamentació, malgrat l'obligatorietat genèrica de la propietat de mantenir i conservar el seu edifici.

El contingut d'aquest document permet que la propietat pugui tenir coneixement de les accions que cal dur a terme per a un correcte manteniment i conservació dels elements comuns de l'edifici mitjançant les periodicitats recomanades que en ell s'estableixen. En general, es recomanen les mateixes periodicitats d'obra nova, entenent que són una referència vàlida, tot i això, en relació a les instal·lacions, cal remarcar que majoritàriament, aquestes també són exigibles per als edificis existents, tenint en compte que els criteris tècnics de la inspecció seran els corresponents a la reglamentació amb la qual es va realitzar la instal·lació.

PLANTA BAIXA EDIFICI DE L'AJUNTAMENT de PALAFOLLS-2018

Emplaçament de l'edifici

Adreça: Plaça Major, 11

Codi Postal: 08389

Municipi: PALAFOLLS

### Dades de l'arquitecte

Autor/s de les recomanacions de manteniment

Nom: JOAN TORNER I CORCOY

Núm. col·legiat:25.853/9

Llegenda: **C**: constructor **E**: empresa especialitzada **EIC**: empresa d'inspecció i control **TC**: tècnic competent **U**: usuari

### Notes:

El text en color negre defineix les periodicitats de les operacions de manteniment establertes per a obra nova en la reglamentació vigent

En color gris es relacionen les operacions de manteniment i periodicitat recomanades pel COAC

© 2015 Col·legi d'Arquitectes de Catalunya.

L'ús d'aquest document és permès únicament als arquitectes col·legials del Col·legi d'Arquitectes de Catalunya, sota llur responsabilitat i exclusivament per a treballs propis.

**Façanes, patis i mitgeres** (DB HS 1 apartat 6.1)

Inspecció general dels components de les façanes (façanes exteriors, patis i mitgeres)

Comprovació de la possible existència de fissures, esquerdes, deformacions o desploms de la façana

Punts singulars: comprovació de l'estat de conservació (junts de dilatació i elements de trobada amb la façana)

Revisió de terrasses, balcons, elements volats i baranes

|  | Periodicitat en anys |   |   |   |   |   |    |
|--|----------------------|---|---|---|---|---|----|
|  | <1                   | 1 | 2 | 3 | 4 | 5 | 10 |
|  |                      |   |   |   |   |   | TC |
|  |                      |   |   | C |   |   |    |
|  |                      |   |   | C |   |   |    |
|  |                      |   |   | C |   |   |    |

**Revestiments i acabats**

Revestiment continu: comprovació de l'estat de conservació (absència de fissures, desprendiments, humitats i taques, etc.)

Revestiment discontinu: comprovació de l'estat de conservació dels aplacats i plafons prefabricats

**Revestiment discontinu:** comprovació de l'estat de conservació dels aplacats i plafons prefabricats

|  |  |  |  |   |  |  |  |
|--|--|--|--|---|--|--|--|
|  |  |  |  | C |  |  |  |
|  |  |  |  | C |  |  |  |
|  |  |  |  | C |  |  |  |

**Reposició de pintures exteriors**

- sobre superfícies d'acer

- sobre superfícies d'obra de fàbrica

- sobre superfícies de fusta

Reposició de vernís exterior sobre superfícies de fusta

|  |  |  |  |   |   |  |   |
|--|--|--|--|---|---|--|---|
|  |  |  |  |   | C |  |   |
|  |  |  |  |   |   |  | C |
|  |  |  |  |   | C |  |   |
|  |  |  |  | C |   |  |   |

**Paraments interiors de zones d'ús comú**

Pintura de sostres i parets

|  | Periodicitat en anys |   |   |   |   |   |    |
|--|----------------------|---|---|---|---|---|----|
|  | <1                   | 1 | 2 | 3 | 4 | 5 | 10 |
|  |                      |   |   |   |   | C |    |

**Observacions i altres****Instal·lació d'aigua** (DB HS 5 apartat 7.3)

Revisió i neteja de cambres o armaris de comptadors i sales de màquines

|     | Periodicitat en anys |   |   |   |   |   |    |
|-----|----------------------|---|---|---|---|---|----|
|     | <1                   | 1 | 2 | 3 | 4 | 5 | 10 |
| C6m |                      |   |   |   |   |   |    |

**Observacions i altres****Xarxa de desguàs** (DB HS 5 apartat 7)

Els elements de la xarxa de desguàs que recullen aigües de pluja es desenvolupen a l'apartat de cobertes

Comprovació periòdica de l'estanquitat general de la xarxa amb les seves possibles fuites i de l'existència d'olors

Revisió de l'estat dels col·lectors i de la seva correcta subjecció tenint especial cura en les juntes i ancoratges

**Buneres**

Neteja de buneres dels locals humits, cambres de comptadors, etc.

**Sifons**

Comprovació de que els sifons de les buneres sifòniques i aparells sanitaris es mantenen plens d'aigua (zones comunes)

Neteja de pots sifònics

**Arquetes**

Manteniment preventiu o corrector si s'aprecien males olors

Neteja d'arquetes: - de buneres

|     | Periodicitat en anys |   |   |   |   |   |    |
|-----|----------------------|---|---|---|---|---|----|
|     | <1                   | 1 | 2 | 3 | 4 | 5 | 10 |
|     |                      | C |   |   |   |   |    |
|     |                      | C |   |   |   |   |    |
| C6m |                      |   |   |   |   |   |    |
| U1m |                      |   |   |   |   |   |    |
| C6m |                      |   |   |   |   |   |    |
|     |                      | C |   |   |   |   |    |

- de peus de baixants, de pas i sifòniques

|  |  |  |  |  |  |  |  |
|--|--|--|--|--|--|--|--|
|  |  |  |  |  |  |  |  |
|--|--|--|--|--|--|--|--|

#### Elements especials de connexió

Neteja de: - separadors de greix i/o fangs  
- pous, bombes d'elevació i vàlvules antiretorn

|      |   |  |  |  |  |  |  |
|------|---|--|--|--|--|--|--|
| C 6m |   |  |  |  |  |  |  |
|      | C |  |  |  |  |  |  |

Periodicitat en anys

#### Instal·lació d'electricitat (REBT 2002, ITC- BT 05)

|    |   |   |   |   |   |    |  |
|----|---|---|---|---|---|----|--|
| <1 | 1 | 2 | 3 | 4 | 5 | 10 |  |
|----|---|---|---|---|---|----|--|

Inspecció periòdica de la instal·lació comuna dels edificis de Potència total instal·lada superior a 100kw

|  |  |  |  |  |  |  |     |
|--|--|--|--|--|--|--|-----|
|  |  |  |  |  |  |  | EIC |
|--|--|--|--|--|--|--|-----|

#### Observacions i altres

|  |
|--|
|  |
|--|

Periodicitat en anys

#### Instal·lació d'il·luminació (DB HE 3 apartat 5.1)

|    |   |   |   |   |   |    |  |
|----|---|---|---|---|---|----|--|
| <1 | 1 | 2 | 3 | 4 | 5 | 10 |  |
|----|---|---|---|---|---|----|--|

Neteja de lluminàries  
Reposició de làmpades: manteniment corrector

|      |  |  |  |  |  |  |  |
|------|--|--|--|--|--|--|--|
| U-6m |  |  |  |  |  |  |  |
|      |  |  |  |  |  |  |  |

#### Sistemes de regulació i control

Manteniment corrector

|  |  |  |  |  |  |  |  |
|--|--|--|--|--|--|--|--|
|  |  |  |  |  |  |  |  |
|--|--|--|--|--|--|--|--|

#### Observacions i altres

|  |
|--|
|  |
|--|

Periodicitat en anys

#### Ascensors

|    |   |   |   |   |   |    |  |
|----|---|---|---|---|---|----|--|
| <1 | 1 | 2 | 3 | 4 | 5 | 10 |  |
|----|---|---|---|---|---|----|--|

Manteniment preventiu obligatori amb contracte de manteniment per part d'empresa conservadora d'ascensors: (Ordre EMO/254/2013 art 5)

- habitatges unifamiliars amb ascensors de velocitat  $\leq 0,15$  m/s
- resta d'ascensors

|      |  |  |  |  |  |  |  |
|------|--|--|--|--|--|--|--|
| E-4m |  |  |  |  |  |  |  |
| E-1m |  |  |  |  |  |  |  |

Inspecció periòdica per part d'entitat d'inspecció i control: (RD 88/2013 art.11)

- edificis > 20 habitatges o > 4 plantes servides per l'ascensor
- resta d'ascensors

|  |  |  |  |  |     |  |     |
|--|--|--|--|--|-----|--|-----|
|  |  |  |  |  | EIC |  |     |
|  |  |  |  |  |     |  | EIC |

#### Observacions i altres

|  |
|--|
|  |
|--|

Periodicitat en anys

#### Instal·lació de gas natural (RD 919/2006)

|    |   |   |   |   |   |    |  |
|----|---|---|---|---|---|----|--|
| <1 | 1 | 2 | 3 | 4 | 5 | 15 |  |
|----|---|---|---|---|---|----|--|

Inspeccions obligatòries d'instal·lacions receptores alimentades per:

- xarxa de distribució (gas natural o GLP canalitzat)

|  |  |  |  |  |  |     |  |
|--|--|--|--|--|--|-----|--|
|  |  |  |  |  |  | EIC |  |
|--|--|--|--|--|--|-----|--|

#### Observacions i altres

|  |
|--|
|  |
|--|

**Instal·lació de GLP (propà) (RD 919/2006)**

| Periodicitat en anys |   |   |   |   |   |    |  |
|----------------------|---|---|---|---|---|----|--|
| <1                   | 1 | 2 | 3 | 4 | 5 | 15 |  |

**Xarxa de distribució (gas canalitzat)**

Inspeccions obligatòries de les instal·lacions receptores

|  |  |  |  |  |  |  |     |
|--|--|--|--|--|--|--|-----|
|  |  |  |  |  |  |  | EIC |
|--|--|--|--|--|--|--|-----|

**Instal·lació en dipòsits**

- Revisions de manteniment d'instal·lacions receptores alimentades per:

- dipòsits fixos de GLP, amb contracte de manteniment

- envasos de GLP (bateries d'ampolles)

|  |  |  |  |  |  |  |   |
|--|--|--|--|--|--|--|---|
|  |  |  |  |  |  |  | E |
|  |  |  |  |  |  |  | E |

- **Inspeccions obligatòries** d'instal·lacions receptores alimentades per:

- dipòsits fixos de GLP

|  |  |  |  |  |  |  |     |
|--|--|--|--|--|--|--|-----|
|  |  |  |  |  |  |  | EIC |
|--|--|--|--|--|--|--|-----|

**Observacions i altres**

|  |
|--|
|  |
|--|

**Instal·lació de calefacció centralitzada (RITE, ITE 03-04)**

| Periodicitat en anys |   |   |   |   |   |    |  |
|----------------------|---|---|---|---|---|----|--|
| <1                   | 1 | 2 | 3 | 4 | 5 | 15 |  |

**Instal·lacions de P ≤70KW****Revisió de manteniment**

Revisió de manteniment en funció del tipus d'aparell:

- calderes murals a gas

- resta d'instal·lacions de calefacció

|  |   |   |  |  |  |  |  |
|--|---|---|--|--|--|--|--|
|  |   | E |  |  |  |  |  |
|  | E |   |  |  |  |  |  |

**Inspecció obligatòria**Inspecció d'equips i aparells, amb qualsevol tipus d'energia i P ≥20KW

|  |  |  |  |  |  |  |     |
|--|--|--|--|--|--|--|-----|
|  |  |  |  |  |  |  | EIC |
|--|--|--|--|--|--|--|-----|

Inspecció de la instal·lació tèrmica completa de potència P > 20KW

|  |  |  |  |  |  |  |     |
|--|--|--|--|--|--|--|-----|
|  |  |  |  |  |  |  | EIC |
|--|--|--|--|--|--|--|-----|

**Instal·lacions de P >70KW****Revisió de manteniment**Revisió de manteniment amb contracte de manteniment obligatori

|     |  |  |  |  |  |  |  |
|-----|--|--|--|--|--|--|--|
| E1m |  |  |  |  |  |  |  |
|-----|--|--|--|--|--|--|--|

**Inspecció obligatòria**

equips i aparells, segons el tipus d'energia que consumeixen:

- gasos i renovables

- altres

|  |  |     |  |  |     |  |     |
|--|--|-----|--|--|-----|--|-----|
|  |  |     |  |  | EIC |  |     |
|  |  | EIC |  |  |     |  |     |
|  |  |     |  |  |     |  | EIC |

Inspecció de la instal·lació tèrmica completa**Observacions i altres**

|  |
|--|
|  |
|--|

**Instal·lació de climatització centralitzada (RITE, ITE 03-04)**

| Periodicitat en anys |   |   |   |   |   |    |  |
|----------------------|---|---|---|---|---|----|--|
| <1                   | 1 | 2 | 3 | 4 | 5 | 15 |  |

**Instal·lacions de P ≤70KW****Revisió de manteniment**

Revisió de manteniment en funció de la potència nominal, Pn:

- aire condicionat Pn ≤ 12 KW

|  |  |  |  |  |   |  |  |
|--|--|--|--|--|---|--|--|
|  |  |  |  |  | E |  |  |
|--|--|--|--|--|---|--|--|



**Instal·lacions de parallamps** (NTE)

Comprovació de l'estat de conservació contra la corrosió i es verificarà la fermesa de la subjecció

Comprovació de la continuïtat elèctrica de la xarxa conductora, de la seva subjecció i la connexió a terra

|  | <1 | 1 | 2 | 3 | 4 | 5 | 10 |
|--|----|---|---|---|---|---|----|
|  |    |   |   |   | E |   |    |
|  |    |   |   |   | E |   |    |

**Observacions i altres**

|  |
|--|
|  |
|--|

**Eliminació de residus** (DB HS 2 apartat 3.1.2)

## Periodicitat en anys

|  | <1 | 1 | 2 | 3 | 4 | 5 | 10 |
|--|----|---|---|---|---|---|----|
|--|----|---|---|---|---|---|----|

**Magatzem de contenidors**

Neteja de contenidors

Desinfecció de contenidors

Neteja del terra del magatzem

Neteja amb mànega del terra del magatzem

Neteja de les parets, portes, finestres, etc.

Neteja general de les parets, sostres, instal·lacions vinculades (il·luminació, ventilació, etc)

Desinfecció, desinsectació i desratització del magatzem

|        |  |  |  |  |  |  |  |
|--------|--|--|--|--|--|--|--|
| E3dies |  |  |  |  |  |  |  |
| E1,5m  |  |  |  |  |  |  |  |
| E1dies |  |  |  |  |  |  |  |
| E2set  |  |  |  |  |  |  |  |
| E4set  |  |  |  |  |  |  |  |
| E6m    |  |  |  |  |  |  |  |
| E1,5m  |  |  |  |  |  |  |  |

**Observacions i altres**

|  |
|--|
|  |
|--|

Llegenda: C: constructor E: empresa especialitzada EIC: empresa d'inspecció i control TC: tècnic competent U: usuari

**Notes:**

El text en color negre defineix les periodicitats de les operacions de manteniment establertes per a obra nova en la reglamentació vigent

En color gris es relacionen les operacions de manteniment i periodicitat recomanades pel COAC

© 2015 Col·legi d'Arquitectes de Catalunya.

L'ús d'aquest document és permès únicament als arquitectes col·legials del Col·legi d'Arquitectes de Catalunya, sota llur responsabilitat i exclusivament per a treballs propis.

## PRESTACIONS DE L'EDIFICI

Per donar compliment a les exigències bàsiques del CTE

Les prestacions que l'edifici projectat ha de proporcionar s'entenen com el conjunt de característiques qualitatives o quantitatives de l'edifici, identificades objectivament, que determinen la seva aptitud per complir les exigències bàsiques del Codi Tècnic de l'Edificació (CTE).

Els Documents Bàsics del CTE (DBs) estableixen uns nivells o valors límits de les prestacions dels edificis i de les seves parts. Mitjançant aquests nivells o valors es caracteritzen les exigències bàsiques i es quantifiquen, en la mesura en què el desenvolupament tecnològic i tècnic de l'edificació ho permeti (art. 3 de la Part I del CTE)

En funció de l'abast del projecte (ús característic de l'edifici, tipus d'intervenció, etc.) i de l'àmbit d'aplicació general del CTE i de l'específic de cada Document Bàsic, es determinaran les prestacions que haurà de presentar l'edifici per complir les exigències bàsiques. Quan s'hagin de complir altres normatives, es farà tenint en compte el seu àmbit d'aplicació. En el cas de que en el projecte s'apliquin Documents reconeguts, caldrà fer-ne referència.

La definició concreta de les prestacions, ordenades per exigències bàsiques, es farà a l'apartat de la Memòria relatiu al "Compliment del CTE i d'altres reglaments i disposicions".

| Requisits bàsics LOE art. 3          |  | Prestacions segons normativa específica  |
|--------------------------------------|--|--|
| <b>Funcionalitat</b>                 |  | Projecte <sup>(1)</sup>  |
| <b>Utilització</b>                   | - La disposició i dimensió dels espais i la dotació de les instal·lacions faciliten la realització adequada de les funcions previstes a l'edifici.   | <b>D.141/2012</b><br>Habitabilitat<br>Normativa usos   |
| <b>Accessibilitat</b>                | - Es facilita l'accés i la utilització no discriminatòria, independent i segura dels edificis a les persones amb discapacitat.<br>- Es permet a les persones amb mobilitat o comunicació reduïdes l'accés i circulació per l'edifici segons la normativa específica. | <b>DB SUA</b><br>(seccions 1 i 9)<br><br><b>D.135/95</b><br>d'accessibilitat   |
| <b>Telecomunicacions</b>             | - Facilita l'accés als serveis de telecomunicació, audiovisuals i informació d'acord amb el que preveu la normativa específica.  | <b>RD Llei 1/98, RD 401/2003</b> , altres  |
| <b>Requisits bàsics LOE art. 3</b>   | <b>Exigències bàsiques CTE</b>   | Nivells o valors límits de les prestacions establerts en els Documents Bàsics  |
| <b>Seguretat</b>                     |  | Projecte <sup>(1)</sup>  |
| <b>SE Seguretat Estructural</b>      | SE <b>Seguretat estructural</b> (art. 10 Part I del CTE)   | <b>DB SE</b><br><b>DB SE-AE</b><br>DB SE-A<br>DB SE-C<br>DB SE-F<br>DB SE-M<br>EHE, EF, NCSE   |
|                                      | SE 1 <b>Resistència i estabilitat</b>  | - La resistència i l'estabilitat seran les adequades perquè no es generin riscos indeguts, de forma que es mantingui la resistència i l'estabilitat enfront de les accions i influències previsible durant les fases de construcció i usos previstos dels edificis, i que una incidència extraordinària no produeixi conseqüències desproporcionades respecte a la causa original i es faciliti el manteniment previst.<br><br>- L'aptitud al servei serà conforme amb l'ús previst de l'edifici, de forma que no es produeixin deformacions inadmissibles |
|                                      | SE 2 <b>Aptitud de servei</b>  |  |
| <b>SI Seguretat en cas d'Incendi</b> | S1 <b>Seguretat en cas d'incendi</b> (art. 11 Part I del CTE)  | <b>DB SI</b> <sup>(2)</sup>  |
|                                      | S1.1 <b>Propagació interior</b>  | - Es limitarà el risc de propagació de l'incendi per l'interior de l'edifici.<br><b>DB SI 1</b>  |
|                                      | S1.2 <b>Propagació exterior</b>  | - Es limitarà el risc de propagació de l'incendi per l'exterior, tant en l'edifici considerat com a d'altres edificis.<br><b>DB SI 2</b>   |
|                                      | S1.3 <b>Evacuació d'ocupants</b>   | - L'edifici disposarà dels mitjans d'evacuació adequats perquè els ocupants puguin abandonar-lo o arribar a un lloc segur dins del mateix en condicions de seguretat.<br><b>DB SI 3</b>  |
|                                      | S1.4 <b>Instal·lacions de protecció contra incendis</b>  | - L'edifici disposarà dels equips i instal·lacions adequats per fer possible la detecció, el control i l'extinció de l'incendi, així com la transmissió de l'alarma als ocupants.<br><b>DB SI 4</b>  |
|                                      | S1.5 <b>Intervenció de bombers</b>   | - Es facilitarà la intervenció dels equips de rescat i d'extinció d'incendis.<br><b>DB SI 5</b>  |
|                                      | S1.6 <b>Resistència al foc de l'estructura</b>   | - L'estructura portant mantindrà la seva resistència al foc durant el temps necessari perquè es puguin complir les anteriors exigències bàsiques.<br><b>DB SI 6</b>  |

## PRESTACIONS DE L'EDIFICI

Per donar compliment a les exigències bàsiques del CTE

|                                       |                                |  |
|---------------------------------------|--------------------------------|--|
| <b>Requisits bàsics LOE</b><br>art. 3 | <b>Exigències bàsiques CTE</b> | Nivells o valors límits de les prestacions establerts en el Document Bàsic |
|---------------------------------------|--------------------------------|--|

| Seguretat  |   | Projecte <sup>(1)</sup>  |  |
|------------|---|--|--|
| <b>SUA</b> | <b>Seguretat d'Utilització i Accessibilitat</b> | <b>SUA</b>   | <b>Seguretat d'Utilització i accessibilitat (art. 12 Part I del CTE)</b> |
|            |   |  | <b>DB SUA</b>  |
|            | <b>SUA 1 Caigudes</b>                           | - Es limitarà el risc de que els usuaris pateixin caigudes, per a lo qual els terres seran adequats per a afavorir que les persones no rellisquin, ensopeguin o es dificulti la mobilitat. També es limitarà el risc de caigudes en forats, en canvis de nivell i a escales i rampes, facilitant la neteja dels vidres exteriors en condicions de seguretat. | <b>DB SUA 1</b>  |
|            | <b>SUA 2 Impacte o enganxada</b>                | - Es limitarà el risc de que els usuaris puguin patir impacte o enganxades amb els elements fixes o practicables de l'edifici.   | <b>DB SUA 2</b>  |
|            | <b>SUA 3 Immobilització en recintes tancats</b> | - Es limitarà el risc de que els usuaris puguin quedar accidentalment immobilitzats a recintes.  | <b>DB SUA 3</b>  |
|            | <b>SUA 4 Il·luminació inadequada</b>            | - Es limitarà el risc de danys a persones com a conseqüència d'una il·luminació inadequada en zones de circulació dels edificis, tant interiors com exteriors, inclòs en cas d'emergència o de fallida de l'enllumenat normal.   | <b>DB SUA 4</b>  |
|            | <b>SUA 5 Alta ocupació</b>                      | - Es limitarà el risc causat per situacions amb alta ocupació facilitant la circulació de les persones i la sectorització amb elements de protecció i contenció en previsió del risc d'aixafament.   | <b>DB SUA 5</b>  |
|            | <b>SUA 6 Ofegament</b>                          | - Es limitarà el risc de caigudes que puguin derivar en ofegaments a piscines, dipòsits, pous i similars mitjançant elements que restringeixin l'accés.  | <b>DB SUA 6</b>  |
|            | <b>SUA 7 Vehicles en moviment</b>               | - Es limitarà el risc causat per vehicles en moviment atenent-se als tipus de paviments i senyalització i la protecció de les zones de circulació rodades i les de les persones.   | <b>DB SUA 7</b>  |
|            | <b>SUA 8 Acció del llamp</b>                    | - Es limitarà el risc d'electrocució i d'incendi causat per l'acció del llamp mitjançant instal·lacions adequades de protecció contra el llamp.  | <b>DB SUA 8</b>  |
|            | <b>SUA 9 Accessibilitat</b>                     | Veure apartat accessibilitat   |  |



## PRESTACIONS DE L'EDIFICI

Per donar compliment a les exigències bàsiques del CTE

|                             |                         |  |
|-----------------------------|-------------------------|--|
| Requisits bàsics LOE art. 3 | Exigències bàsiques CTE | Nivells o valors límits de les prestacions establerts en el Document Bàsic |
|-----------------------------|-------------------------|--|

| Habitabilitat   |   | Projecte <sup>(1)</sup>  |                |
|---|---|--|----------------|
| <b>HS</b> Higiene, salut i protecció del medi ambient | <b>HS 1</b> Salubritat (art. 13 Part I del CTE) |  | <b>DB HS</b>   |
|   | <b>HS 1</b> Protecció enfront la humitat        | - Es limitarà el risc previsible de presència inadequada d'aigua o humitat en l'interior dels edificis i els seus tancaments com a conseqüència de l'aigua procedent de precipitacions atmosfèriques, d'escorrenties, del terreny o de condensacions, disposant mitjans que impedeixin la seva penetració o, si s'escau, permetin l'evacuació sense producció de danys.  | <b>DB HS 1</b> |
|   | <b>HS 2</b> Recollida i evacuació de residus    | - L'edifici disposarà dels espais i mitjans per extreure els residus ordinaris generats per ells d'acord amb el sistema públic de recollida de tal manera que es faciliti l'adequada separació en origen dels esmentats residus, la recollida selectiva dels mateixos i la seva posterior gestió.  | <b>DB HS 2</b> |
|   | <b>HS 3</b> Qualitat de l'aire interior         | - L'edifici disposarà de mitjans perquè els seus recintes es puguin ventilar adequadament, eliminant els contaminants que es produeixen de forma habitual durant l'ús normal dels edificis, de forma que s'aporti un cabal suficient d'aire exterior i es garanteixi l'extracció i expulsió de l'aire viciat pels contaminants.<br><br>- Per tal de limitar el risc de contaminació de l'aire interior de l'edifici i de l'entorn exterior de façanes i patis, l'evacuació dels productes de combustió de les instal·lacions tèrmiques es produirà, amb caràcter general, per la coberta de l'edifici, amb independència del tipus de combustible i de l'aparell que s'utilitzi, d'acord amb la reglamentació específica sobre instal·lacions tèrmiques. | <b>DB HS 3</b> |
|   | <b>HS 4</b> Subministrament d'aigua             | - L'edifici disposarà de mitjans adequats per a subministrar a l'equipament higiènic previst aigua apta per al consum de forma sostenible, aportant cabals suficients per al seu funcionament, sense alteració de les propietats d'aptitud per al consum i impeding els possibles retorns que puguin contaminar la xarxa.<br><br>- Els equips de producció d'aigua calenta amb sistemes d'acumulació i els punts terminals d'utilització tindran unes característiques tal que evitin el desenvolupament de gèrmens patògens.  | <b>DB HS 4</b> |
|   | <b>HS 5</b> Evacuació d'aigües                  | - Els edificis disposaran de mitjans adequats per a extreure les aigües residuals generades en ells de forma independent o conjunta amb les precipitacions atmosfèriques i amb les escorrenties.   | <b>DB HS 5</b> |

## PRESTACIONS DE L'EDIFICI

Per donar compliment a les exigències bàsiques del CTE

| Requisits bàsics LOE art. 3            | Exigències bàsiques CTE   | Nivells o valors límits de les prestacions establerts en els Documents Bàsics |
|--|---|---|
| Habitabilitat                          |   | Projecte <sup>(1)</sup>   |
| <b>HE Estalvi d'Energia</b>            | <b>HE Estalvi d'energia</b> (art. 15 Part I del CTE)  | <b>DB HE</b>  |
|  | <b>HE 0 Limitació del consum energètic</b> - L'edifici aconseguirà un ús raonable de l'energia necessària per a la seva utilització reduint a límits sostenibles el seu consum i així mateix aconseguirà que una part del consum procedeixi de fonts d'energia renovable, com a conseqüència de les característiques del seu projecte, construcció, ús i manteniment. <sup>(3)</sup>  |   |
|  | <b>HE 1 Limitació de la demanda energètica</b> - L'edifici disposarà d'una envoltant que limiti adequadament la demanda energètica necessària per aconseguir el benestar tèrmic en funció de el clima de la localitat, de l'ús de l'edifici i del règim d'hivern i d'estiu, així com per les seves característiques d'aïllament i inèrcia, permeabilitat a l'aire i exposició a la radiació solar, reduint el risc d'aparició d'humitats de condensació superficials i intersticials que puguin perjudicar les seves característiques i tracten adequadament els ponts tèrmics per a limitar les pèrdues o guanys de calor i evitar problemes higròtermics als mateixos.  | <b>DB HE 1</b>  |
|  | <b>HE 2 Rendiment de les instal·lacions tèrmiques</b> - L'edifici disposarà d'instal·lacions tèrmiques apropiades destinades a proporcionar el benestar tèrmic dels seus ocupants, regulant el rendiment de les mateixes i dels seus equips.<br>- Aquesta exigència es desenvolupa actualment en el vigent Reglament d'Instal·lacions Tèrmiques en els Edificis, RITE, i la seva aplicació quedarà definida en el projecte de l'edifici.  | <b>DB HE 2</b>  |
|  | <b>HE 3 Eficiència energètica de les instal·lacions d'il·luminació</b> - L'edifici disposarà d'instal·lacions d'il·luminació adequades a les necessitats dels seus usuaris i eficaces energèticament disposant d'un sistema de control que permeti ajustar l'encesa a l'ocupació real de la zona, així com d'un sistema de regulació que optimitzi l'aprofitament de la llum natural, en les zones que reuneixin unes determinades condicions.  | <b>DB HE 3</b>  |
|  | <b>HE 4 Contribució solar mínima d'ACS</b> - Una part de les necessitats energètiques tèrmiques derivades de la demanda d'ACS o de climatització de piscina coberta, segons CTE HE 4, es cobrirà mitjançant la incorporació en l'edifici de sistemes de captació, emmagatzematge i utilització d'energia solar de baixa temperatura adequada a la radiació solar global del seu emplaçament i a la demanda d'aigua calenta de l'edifici.<br>- Els valors derivats d'aquesta exigència tenen consideració de mínims, sense perjudici de valors que puguin ser establerts per les administracions competents i que contribueixin a la sostenibilitat, atenent a les característiques pròpies de la seva localització i àmbit territorial. | <b>DB HE 4</b>  |
|  | <b>HE 5 Contribució solar fotovoltaica mínima d'energia elèctrica</b> - Si l'edifici està inclòs en l'àmbit d'aplicació del CTE HE 5 incorporarà sistemes de captació i transformació d'energia solar en energia elèctrica per procediments fotovoltaics per a ús propi o subministrament en xarxa.<br>- Els valors derivats d'aquesta exigència bàsica tindran la consideració de mínims, sense perjudici de valors més estrictes que puguin ser establerts per les administracions competents i que contribueixin a la sostenibilitat, atenent a les característiques pròpies de la seva localització i àmbit territorial.  | <b>DB HE 5</b>  |
| <b>HR Protecció enfront del soroll</b> | <b>HR Protecció enfront del soroll</b> (art. 14 Par I CTE)<br>- L'edifici es projectarà, construirà, utilitzarà i mantindrà de manera que els elements constructius que conformin els seus recintes tinguin unes característiques acústiques adequades per: <ul style="list-style-type: none"> <li>- reduir la transmissió del soroll aeri, i d'impactes</li> <li>- reduir la transmissió de vibracions de les instal·lacions de l'edifici, i</li> <li>- per limitar el soroll reverberant dels recintes.</li> </ul>  | <b>DB HR</b>  |

<sup>(1)</sup> Prestació a garantir en el projecte segons l'àmbit d'aplicació del DB, de cada secció i de la normativa específica.

<sup>(2)</sup> En edificis i establiments industrials es dona compliment a les exigències bàsiques amb l'aplicació del Reglament de Seguretat en cas d'incendis d'establiments industrials, RSCIEI (RD 2267/2004).

<sup>(3)</sup> S'ha recollit com a exigència del DB HE 0 la del DB HE, ja que el DB HE 0 és el transversal al compliment de les altres seccions del DB.

# **CONTROL DE QUALITAT DE MATERIALS**

Relació i definició dels controls que s'han de fer d'acord  
amb el Decret **375/88** d'1 de desembre de 1988

**Adaptat a CTE i EHE-08**

# ÍNDEX

---

## JUSTIFICACIÓ DEL COMPLIMENT DEL DECRET 375/88

- 01. Formigó fabricat en central
- 02. Acer en barres o rotlles
  - 2.1. Acer B 400 S
  - 2.2. Acer B 400 SD
  - 2.3. Acer B 500 S
  - 2.4. Acer B 500 SD
- 03. Armadures elaborades <sup>(1)</sup> i ferralla armada <sup>(2)</sup>
  - 3.1. Acer AP 400 S (en elaboració)
  - 3.2. Acer AP 400 SD (en elaboració)
  - 3.3. Acer AP 500 S
  - 3.4. Acer AP 500 SD
- 04. Armadures normalitzades <sup>(3)</sup>
  - 4.1. Acer ME 400 T (en elaboració)
  - 4.2. Acer ME 500 T
- 05. Acer laminat per a estructures (en elaboració)
- 06. Maons amb funció estructural
- 07. Sistemes de sostres prefabricats
- 08. Materials utilitzats com a aïllament tèrmic
- 09. Materials utilitzats com a aïllament acústic
- 10. Materials utilitzat com a aïllament contra el foc

### Llegenda:

- <sup>(1)</sup> Armadures elaborades: les que arriben a l'obra tallades a mida
- <sup>(2)</sup> Ferralla armada: la que arriba a l'obra ja muntada
- <sup>(3)</sup> Armadures normalitzades: "mallazo"

### Abreviatures utilitzades en materials estructurals (segons EHE-08):

- Acer **B**: en barres
- Acer **T**: de baixa ductilitat
- Acer **S**: soldable, de ductilitat normal
- Acer **SD**: soldable, amb característiques especials de ductilitat
- Acer **AP**: armadures passives
- Acer **ME**: malles electrosoldades
- Acer **SR**: resistent a sulfats
- Acer **MR**: resistent a aigua de mar

## JUSTIFICACIÓ DEL COMPLIMENT DEL DECRET 375/88

---

El present document té la finalitat d'establir els criteris bàsics per al desenvolupament del Control de Recepció de Materials, amb la finalitat de complir el Decret 375/88 d'1 de desembre de 1988 publicat en el DOGC amb data 28/12/88, desenvolupat en l'Ordre de 13 de setembre de 1989 (DOGC 11/10/89) i ampliat per les Ordres de 16 d'abril de 1992 (DOGC 22/6/92), 18 de març de 1997 (DOGC 18/04/1997) i 12 de juliol de 1996 (DOGC 11/10/96).

L'arquitecte autor del projecte d'execució enumerarà i definirà els controls a realitzar que siguin necessaris per a la correcta execució de l'obra. Aquests controls seran, com a mínim, els especificats en les normes de compliment obligat i, en qualsevol cas, tots aquells que l'arquitecte consideri necessaris per a la seva finalitat. Pot, en conseqüència, establir criteris de control més estrictes que els establerts legalment, variant la definició dels lots o el nombre d'assajos i proves preceptius, i ordenant d'altres complementaris o l'aplicació de criteris particulars, els quals han de ser acceptats pel promotor, el constructor i la resta de la Direcció Facultativa.

L'arquitecte tècnic que intervingui en la direcció d'obres elaborarà, segons les prescripcions contingudes al Projecte d'Execució, un Programa de Control de Qualitat del qual haurà de donar coneixement al promotor. Al Programa de Control de Qualitat s'hauran d'especificar els components de l'obra que cal controlar, el tipus d'assajos, anàlisis i proves, el moment oportú de fer-los i l'avaluació econòmica dels que vagin a càrrec del promotor. El Programa de Control de Qualitat podrà preveure anàlisis i proves complementàries, i podrà ser modificat durant l'obra en funció del desenvolupament d'aquesta, prèvia aprovació de la Direcció Facultativa i del promotor.

Aniran a càrrec del promotor/propietari les despeses dels assajos, anàlisis i proves fetes per laboratoris, persones o entitats que no intervinguin directament en l'obra. El resultat de les proves encarregades haurà de ser posat a disposició de la Direcció Facultativa en el termini màxim de **21** dies des del moment en que es van encarregar. El promotor/propietari es compromet a realitzar les gestions oportunes i a complir amb les obligacions que li corresponguin per tal d'aconseguir els resultats dels laboratoris dins del termini establert. El retard en la realització de les obres motivat per la manca de disponibilitat dels resultats serà responsabilitat exclusiva del promotor/propietari, i en cap cas imputable a la Direcció Facultativa, la qual podrà ordenar la paralització de tots o part del treballs d'execució si considera que la seva realització, sense disposar de les actes de resultats, pot comprometre la qualitat de l'obra executada.

El constructor resta obligat a executar les proves de qualitat que li siguin ordenades en compliment del programa de control de qualitat; el propietari té la facultat de rescindir el contracte en cas d'incompliment o compliment defectuós comunicat per la Direcció Facultativa.

Els laboratoris i les entitats de control de qualitat de l'edificació hauran de complir amb els requisits exigits pel Reial Decret 410/2010 de 31 de març de 2010 (BOE 22/04/2010) per a poder exercir la seva activitat.

## 1 FORMIGÓ FABRICAT EN CENTRAL

El formigó subministrat a l'obra haurà de ser conforme amb les especificacions del projecte i amb la EHE-08.

### IDENTIFICACIÓ

|  |  |
|--|--|
| <b>Material:</b>   | p.e. HA/25/B/12/IIa,<br><br>ó es pot indicar Formigó HA amb característiques de resistència, docilitat i durabilitat segons s'especifiquen en els Plànols, Plec de Condicions, Amidaments i Memòria del projecte |
| <b>Situació en projecte i obra:</b>  | p.e. fonaments ó tota l'obra ó segons plànols, etc.  |
| <b>Distintius de Qualitat i avaluacions de idoneïtat tècnica voluntaris:</b> |  |
| <b>Marques (inclòs marcatge CE), certificacions i altres distintius:</b>     | Els reglamentaris, els establerts en aquest document, i els que s'indiquin al Programa de Control de Qualitat  |

### PARÀMETRES A CONTROLAR (segons requeriments del material)

#### Requeriments de Seguretat Estructural (SE-1 Resistència i estabilitat ; SE-2 Aptitud al servei)

##### Característiques resistents:

Conformes amb l'indicat en projecte i amb el que s'estableix a l'EHE-08.  
La resistència a compressió es comprovarà sobre provetes fabricades i curades segons UNE EN 12390-2 i assajades segons UNE EN 12390-3. Les provetes seran cilíndriques de 15 x 30 o bé cúbiques de 15 cm si s'afecten els resultats pel corresponent factor de conversió segons art. 86.3.2 de l'EHE-08.

##### Característiques de docilitat:

Conformes amb l'indicat en projecte i amb el que s'estableix a l'EHE-08.  
La docilitat es comprovarà sobre el formigó fresc segons UNE EN 12350-2

##### Característiques de durabilitat:

Conformes amb l'indicat en projecte i amb el que s'estableix a l'EHE-08.  
Pels cassos de classes d'exposició III, IV o amb qualsevol classe específica cal assaig de profunditat de penetració d'aigua segons UNE EN 12390-8

#### Coeficients parcials de seguretat del material considerats en projecte per a Estats Límits Últims:

|                                   |      |
|-----------------------------------|------|
| Situació persistent o transitòria | 1.50 |
| Situació accidental               | 1.30 |

### CONTROL DE RECEPCIÓ

**Tipus de Control:** Estadístic

**Control abans del subministrament:** (segons punt 1.2.6 de l'annex 21 de l'EHE-08)

- Declaració del Subministrador, signada per persona física amb poder de representació suficient que constati que, a data de la mateixa, el formigó està en possessió d'un Distintiu de Qualitat Oficialment Reconegut o els documents de conformitat i autoritzacions administratives exigides reglamentàriament.
- Certificat de dosificació (amb antiguitat màxima de 6 mesos)
- Certificat de resistència (amb antiguitat màxima de 6 mesos)
- Certificat de penetració d'aigua pels formigons amb classe general d'exposició III o IV o amb qualsevol classes específica (amb antiguitat màxima de 6 mesos)

Si no es disposa d'aquesta documentació, corresponent a experiències anteriors amb materials de la mateixa naturalesa i origen que els que s'utilitzaran a l'obra, amb la utilització de les mateixes instal·lacions i els mateixos processos de fabricació, caldrà fer els assajos previs i característics especificats a la EHE-08 per poder garantir les dosificacions i els requisits de resistència, docilitat i durabilitat necessaris segons projecte i EHE-08. El criteris d'acceptació o rebuig seran els establerts a l'art. 86.7.1 de l'EHE-08.

**Control durant el subministrament:**

- Full de subministrament que com a mínim contindrà les dades establertes al punt 2.4 de l'annex 21 de l' EHE-08
- Comprovació de la correspondència entre la comanda, el full de subministrament i les especificacions de projecte, comprovació de no discrepàncies amb els certificats prèviament aportats.
- Control de les característiques de docilitat segons criteris de l'art. 86.5.2 de l'EHE, control estadístic de les característiques de resistència segons l'especificació de lots, provetes, assajos i criteris d'acceptació o rebuig establerts a l'art. 86.5.4 i 86.7.3 de l'EHE-08

**Control després del subministrament:**

Certificat de garantia final segons punt 3 de l'annex 21 de l'EHE-08, signat per persona física amb representació suficient, lliurat pel Constructor a la DF (direcció facultativa), en el que s'indiquin els tipus i quantitats dels diferents formigons subministrats durant l'obra. Si s'han subministrat formigons amb ciment SR (resistent a sulfats), el subministrador del formigó adjuntarà una còpia dels albarans o del certificat d'entrega del ciment SR a la central subministradora del formigó, corresponent al període de subministrament.

**Comprovació de les instal·lacions de fabricació del formigó:**

La Direcció Facultativa valorarà la conveniència d'efectuar, directament o a través d'una entitat de control de qualitat, i preferiblement abans de l'inici del subministrament, una visita d'inspecció a la instal·lació de fabricació del formigó pel tal de comprovar la seva idoneïtat. Igualment podrà realitzar assajos dels materials per garantir la seva conformitat amb el projecte i amb l'EHE-08.

**Presa de mostres:**

La presa de mostres es realitzarà segons UNE EN 12350-1. Excepte en els assajos previs, la presa de mostres es realitzarà en el punt d'abocat del formigó, a la sortida del corresponent element de transport i entre  $\frac{1}{4}$  i  $\frac{3}{4}$  de la descàrrega.

L'entitat o el laboratori de control de qualitat acreditat redactarà un acta (amb el contingut mínim que s'especifica a l'annex 21 de l' EHE-08) per a cada presa de mostres, que la subscriuran totes les parts presents <sup>(1)</sup> i se'n quedaran una còpia.

(1) Poden ser presents a la Direcció Facultativa el Constructor, el representant dels subministrador del formigó i el representant del Laboratori.

## 2.1 ACER EN BARRES O ROTLLES B 400 S

### IDENTIFICACIÓ

|  |   |
|--|---|
| <b>Material:</b>   | Acer corrugat B 400 S en barres (UNE EN 10080 – EHE-08)   |
| <b>Diàmetres nominals:</b>   | p.e. Els especificats a la documentació del projecte (veure plànols d'armat)  |
| <b>Distintius de Qualitat i avaluacions de idoneïtat tècnica voluntaris:</b> | Es valorarà positivament la possessió d'un Distintiu de Qualitat Oficialment Reconegut (DOR) <sup>(1)</sup> i si és així es podrà reduir el control per assajos (segons art. 32 de l'EHE)   |
| <b>Marques (inclòs marcatge CE), certificacions i altres distintius:</b>     | Els reglamentaris, els establerts en aquest document i els que s'indiquin al Programa de Control de Qualitat<br><br>(recordatori: si la propietat vol aplicar criteris de sostenibilitat a l'estructura de formigó, cal que l'acer disposi d'un distintiu mediambiental, segons Annex 13 de l'EHE-08) |

### PARÀMETRES A CONTROLAR (segons requeriments del material)

#### Requeriments de Seguretat Estructural (SE-1 Resistència i estabilitat ; SE-2 Aptitud al servei)

##### Característiques mecàniques:

Conformes amb els valors de la Taula 32.2.a de l'EHE-08 i amb aptitud al doblegat-desdoblegat segons assaig UNE-EN ISO15630-1 amb les mandrils de la Taula 32.2.b de l'EHE <sup>(2)</sup>

##### Característiques d'adherència:

Conformes amb els valors corresponents de la Taula 32.2.f de l'EHE-08 segons assaig pel mètode general de la UNE-EN 10080 <sup>(3)</sup>

##### Característiques químiques:

Conformes amb els valors de la Taula 32.2.g de l'EHE-08 i coherents amb la UNE EN 10080

#### Coeficients parcials de seguretat del material considerats en projecte per a Estats Límits Últims:

|                                   |      |
|-----------------------------------|------|
| Situació persistent o transitòria | 1.15 |
| Situació accidental               | 1.00 |

### CONTROL DE RECEPCIÓ

#### Control abans del subministrament:

- Certificat d'homologació d'adherència (amb antiguitat màxima de 3 anys)
- Declaració del Subministrador, signada per persona física amb poder de representació suficient que constati que, a data de la mateixa, el producte està en possessió dels documents de conformitat i autoritzacions administratives exigides reglamentàriament i, si s'escau, d'un Distintiu de Qualitat Oficialment Reconegut.

#### Control durant el subministrament:

- comprovació de la correspondència entre la comanda, el full de subministrament i les especificacions de projecte
- comprovar que la documentació subministrada compleix amb els punts 1.2.7 i 2.5 de l'annex 21 de l'EHE-08

##### Control organolèptic i assajos:

La definició de lots, nombre de provetes i criteris d'acceptació estaran d'acord amb l'art. 87 de la EHE-08.

Es realitzaran assajos de comprovació de, com a mínim, les següents característiques, sempre que no es considerin convenientment garantides per la documentació aportada de certificats, informes o DOR:

- tipus d'acer (UNE-EN 10080 / art. 32.2)
- secció equivalent (UNE-EN 10080 / art. 32.1 de la EHE-08)
- característiques geomètriques o alternativament índex de corruga (UNE-EN 10080 / art. 32.2 EHE-08)
- doblegat-desdoblegat o alternativament doblegat simple (UNE-EN ISO15630-1 / art. 32.2 EHE-



08)

- límit elàstic, càrrega de ruptura i relació entre ells (UNE-EN 10080 / art. 32.2)
- allargament de ruptura (UNE-EN 10080 / art. 32.2)
- allargament a càrrega màxima (UNE-EN 10080 / art. 32.2)

**Control després del subministrament:**

Certificat de garantia final segons punt 3 de l'annex 21 de l'EHE-08

**Preses de mostres:**

La Direcció d'Execució o una entitat o laboratori de control de qualitat farà la presa de mostres sobre les provisions destinades a l'obra i redactarà un acta (amb el contingut mínim que s'especifica a l'annex 21 de l'EHE-08) per a cada presa de mostres, que la subscriuran tots els responsables presents i se'n quedaran una còpia

- (1) La possessió d'un DOR exigeix de la realització d'assajos de totes aquelles característiques emparades en el certificat, per tant la Direcció Facultativa en podrà dispensar la seva realització i assajar únicament les característiques no certificades i, en qualsevol cas, aquelles que consideri necessàries
- (2) Alternativament es pot realitzar l'assaig de doblegat simple segons UNE-EN ISO 15630-1, amb els mandrils de la Taula 32.2.c de l'EHE-08
- (3) Alternativament es pot realitzar l'assaig de biga segons Annex C- UNE-EN 10080, amb el criteris específics establerts a l'article 32.2 de l'EHE-08

## 2.2 ACER EN BARRES O ROTLLES B 400 SD

### IDENTIFICACIÓ

|  |   |
|--|---|
| <b>Material:</b>   | Acer corrugat B 400 SD en barres (UNE EN 10080 – EHE-08)  |
| <b>Diàmetres nominals:</b>   | p.e. Els especificats a la documentació del projecte (veure plànols d'armat)  |
| <b>Distintius de Qualitat i avaluacions de idoneïtat tècnica voluntaris:</b> | Es valorarà positivament la possessió d'un Distintiu de Qualitat Oficialment Reconegut (DOR) <sup>(1)</sup> i si és així es podrà reduir el control per assajos (segons art. 32 de l'EHE-08)  |
| <b>Marques (inclòs marcatge CE), certificacions i altres distintius:</b>     | Els reglamentaris, els establerts en aquest document i els que s'indiquin al Programa de Control de Qualitat<br><br>(recordatori: si la propietat vol aplicar criteris de sostenibilitat a l'estructura de formigó, cal que l'acer disposi d'un distintiu mediambiental, segons Annex 13 de l'EHE-08) |

### PARÀMETRES A CONTROLAR (segons requeriments del material)

#### Requeriments de Seguretat Estructural (SE-1 Resistència i estabilitat ; SE-2 Aptitud al servei)

##### Característiques mecàniques:

Conformes amb els valors de la Taula 32.2.a de l'EHE-08 i amb aptitud al doblegat-desdoblejat segons assaig UNE-EN ISO15630-1 amb les mandrils de la Taula 32.2.b de l'EHE-08 <sup>(2)</sup>

Pel que fa a la fatiga s'hauran de complir els requisits de la Taula 32.2.d segons assaig UNE-EN ISO 15630-1

Pel que fa a la deformació alternativa s'hauran de complir els requisits de la Taula 32.2.e de la EHE-08 segons UNE 36065 EX

##### Característiques d'adherència:

Conformes amb els valors corresponents de la Taula 32.2.f de l'EHE-08 segons assaig pel mètode general de la UNE-EN 10080 <sup>(3)</sup>

##### Característiques químiques:

Conformes amb els valors de la Taula 32.2.g de l'EHE-08 i coherents amb la UNE EN 10080

#### Coefficients parcials de seguretat del material considerats en projecte per a Estats Límits Últims:

|                                   |      |
|-----------------------------------|------|
| Situació persistent o transitòria | 1.15 |
| Situació accidental               | 1.00 |

### CONTROL DE RECEPCIÓ

#### Control abans del subministrament:

- Certificat d'homologació d'adherència (amb antiguitat màxima de 3 anys)
- Informe d'assajos que garanteixin les exigències, pel que fa a la fatiga, de l'apartat 38.10 de l'EHE-08 (amb antiguitat màxima d'1 any) realitzat per un laboratori independent i acreditat.
- Declaració del Subministrador, signada per persona física amb poder de representació suficient que constati que, a data de la mateixa, el producte està en possessió d'un Distintiu de Qualitat Oficialment Reconegut (si és el cas) o els documents de conformitat i autoritzacions administratives exigides reglamentàriament

#### Control durant el subministrament:

- comprovar que la documentació subministrada compleix amb els punts 1.2.7 i 2.5 de l'annex 21 de l'EHE-08
- comprovació de la correspondència entre la comanda, el full de subministrament i les especificacions de projecte

#### Control organolèptic i assajos:

La definició de lots, nombre de provetes i criteris d'acceptació estaran d'acord amb l'art. 87 de l'EHE-08.

Es realitzaran assajos de comprovació de, com a mínim, les següents característiques, sempre que no es

considerin convenientment garantides per la documentació aportada de certificats, informes o DOR:

- tipus d'acer (UNE-EN 10080 / art. 32.2)
- secció equivalent (UNE-EN 10080 / art. 32.1 de la EHE-08)
- característiques geomètriques o alternativament índex de corruga (UNE-EN 10080 / art. 32.2 EHE-08)
- doblegat-desdoblegat o alternativament doblegat simple (UNE-EN ISO15630-1 / art. 32.2 EHE-08)
- límit elàstic, càrrega de ruptura i relació entre ells (UNE-EN 10080 / art. 32.2)
- allargament de ruptura (UNE-EN 10080 / art. 32.2)
- allargament a càrrega màxima (UNE-EN 10080 / art. 32.2)
- fatiga (UNE-EN ISO 15630-1)
- deformació alternativa (UNE 36065 EX / Taula 32.2.6 EHE-08)

**Control després del subministrament:**

- Certificat de garantia final segons punt 3 de l'annex 21 de l'EHE-08

**Presa de mostres:**

La Direcció d'Execució o una entitat o laboratori de control de qualitat farà la presa de mostres sobre les provisions destinades a l'obra i redactarà un acta (amb el contingut mínim que s'especifica a l'annex 21 de l'EHE-08) per a cada presa de mostres, que la subscriuran tots els responsables presents i se'n quedaran una còpia.

- (1) La possessió d'un DOR eximeix de la realització d'assajos de totes aquelles característiques emparades en el certificat, per tant la Direcció Facultativa en podrà dispensar la seva realització i assajar únicament les característiques no certificades i, en qualsevol cas, aquelles que consideri necessàries
- (2) Alternativament es pot realitzar l'assaig de doblegat simple segons UNE-EN ISO 15630-1, amb els mandrils de la Taula 32.2.c de l'EHE-08
- (3) Alternativament es pot realitzar l'assaig de biga segons Annex C- UNE-EN 10080, amb el criteris específics establerts a l'article 32.2 de l'EHE-08

## 2.3 ACER EN BARRES O ROTLLES B 500 S

### IDENTIFICACIÓ

|  |   |
|--|---|
| <b>Material:</b>   | Acer corrugat B 500 S en barres (UNE EN 10080 – EHE-08)   |
| <b>Diàmetres nominals:</b>   | p.e. Els especificats a la documentació del projecte (veure plànols d'armat)  |
| <b>Distintius de Qualitat i avaluacions de idoneïtat tècnica voluntaris:</b> | Es valorarà positivament la possessió d'un Distintiu de Qualitat Oficialment Reconegut (DOR) <sup>(1)</sup> i si és així es podrà reduir el control per assajos (segons art. 32 de l'EHE-08)  |
| <b>Marques (inclòs marcatge CE), certificacions i altres distintius:</b>     | Els reglamentaris, els establerts en aquest document i els que s'indiquin al Programa de Control de Qualitat<br><br>(recordatori: si la propietat vol aplicar criteris de sostenibilitat a l'estructura de formigó, cal que l'acer disposi d'un distintiu mediambiental, segons Annex 13 de l'EHE-08) |

### PARÀMETRES A CONTROLAR (segons requeriments del material)

#### Requeriments de Seguretat Estructural (SE-1 Resistència i estabilitat ; SE-2 Aptitud al servei)

##### Característiques mecàniques:

Conformes amb els valors de la Taula 32.2.a de l'EHE-08 i amb aptitud al doblegat-desdoblejat segons assaig UNE-EN ISO15630-1 amb les mandrils de la Taula 32.2.b de l'EHE-08 <sup>(2)</sup>

##### Característiques d'adherència:

Conformes amb els valors corresponents de la Taula 32.2.f de l'EHE-08 segons assaig pel mètode general de la UNE-EN 10080 <sup>(3)</sup>

##### Característiques químiques:

Conformes amb els valors de la Taula 32.2.g de l'EHE-08 i coherents amb la UNE EN 10080

#### Coefficients parcials de seguretat del material considerats en projecte per a Estats Límits Últims:

|                                   |      |
|-----------------------------------|------|
| Situació persistent o transitòria | 1.15 |
| Situació accidental               | 1.00 |

### CONTROL DE RECEPCIÓ

#### Control abans del subministrament:

- Certificat d'homologació d'adherència (amb antiguitat màxima de 3 anys)
- Declaració del Subministrador, signada per persona física amb poder de representació suficient que constati que, a data de la mateixa, el producte està en possessió d'un Distintiu de Qualitat Oficialment Reconegut (si és el cas) o els documents de conformitat i autoritzacions administratives exigides reglamentàriament

#### Control durant el subministrament:

- comprovar que la documentació subministrada compleix amb els punts 1.2.7 i 2.5 de l'annex 21 de l'EHE-08
- comprovació de la correspondència entre la comanda, el full de subministrament i les especificacions de projecte

##### Control organolèptic i assajos:

La definició de lots, nombre de provetes i criteris d'acceptació estaran d'acord amb l'art. 87 de la EHE-08.

Es realitzaran assajos de comprovació de, com a mínim, les següents característiques, sempre que no es considerin convenientment garantides per la documentació aportada de certificats, informes o DOR:

- tipus d'acer (UNE-EN 10080 / art. 32.2)
- secció equivalent (UNE-EN 10080 / art. 32.1 de la EHE-08)
- característiques geomètriques o alternativament índex de corruga (UNE-EN 10080 / art. 32.2 EHE-08)
- doblegat-desdoblejat o alternativament doblegat simple (UNE-EN ISO15630-1 / art. 32.2 EHE-08)
- límit elàstic, càrrega de ruptura i relació entre ells (UNE-EN 10080 / art. 32.2)

- allargament de ruptura (UNE-EN 10080 / art. 32.2)
- allargament a càrrega màxima (UNE-EN 10080 / art. 32.2)

**Control després del subministrament:**

- Certificat de garantia final segons punt 3 de l'annex 21 de l'EHE-08

**Presa de mostres:**

La Direcció d'Execució o una entitat o laboratori de control de qualitat farà la presa de mostres sobre les provisions destinades a l'obra i redactarà un acta (amb el contingut mínim que s'especifica a l'annex 21 de l' EHE-08) per a cada presa de mostres, que la subscriuran tots els responsables presents i se'n quedaran una còpia.

- (1) La possessió d'un DOR exigeix de la realització d'assajos de totes aquelles característiques emparades en el certificat, per tant la Direcció Facultativa en podrà dispensar la seva realització i assajar únicament les característiques no certificades i, en qualsevol cas, aquelles que consideri necessàries
- (2) Alternativament es pot realitzar l'assaig de doblegat simple segons UNE-EN ISO 15630-1, amb els mandrils de la Taula 32.2.c de l'EHE-08
- (3) Alternativament es pot realitzar l'assaig de biga segons Annex C- UNE-EN 10080, amb el criteris específics establerts a l'article 32.2 de l'EHE-08

## 2.4 ACER EN BARRES O ROTLLES B 500 SD

### IDENTIFICACIÓ

|  |   |
|--|---|
| <b>Material:</b>   | Acer corrugat B 500 SD en barres (UNE EN 10080 – EHE-08)  |
| <b>Diàmetres nominals:</b>   | Els especificats a la documentació del projecte (veure plànols d'armat)   |
| <b>Distintius de Qualitat i avaluacions de idoneïtat tècnica voluntaris:</b> | p.e. Es valorarà positivament la possessió d'un Distintiu de Qualitat Oficialment Reconegut (DOR) <sup>(1)</sup> i si és així es podrà reduir el control per assajos (segons art. 32 de l'EHE)  |
| <b>Marques (inclòs marcatge CE), certificacions i altres distintius:</b>     | Els reglamentaris, els establerts en aquest document i els que s'indiquin al Programa de Control de Qualitat<br><br>(recordatori: si la propietat vol aplicar criteris de sostenibilitat a l'estructura de formigó, cal que l'acer disposi d'un distintiu mediambiental, segons Annex 13 de l'EHE-08) |

### PARÀMETRES A CONTROLAR (segons requeriments del material)

#### Requeriments de Seguretat Estructural (SE-1 Resistència i estabilitat ; SE-2 Aptitud al servei)

##### Característiques mecàniques:

Conformes amb els valors de la Taula 32.2.a de l'EHE-08 i amb aptitud al doblegat-desdoblegat segons assaig UNE-EN ISO15630-1 amb les mandrils de la Taula 32.2.b de l'EHE-08 <sup>(2)</sup>

Pel que fa a la fatiga s'hauran de complir els requisits de la Taula 32.2.d segons assaig UNE-EN ISO 15630-1

Pel que fa a la deformació alternativa s'hauran de complir els requisits de la Taula 32.2.e de la EHE-08 segons UNE 36065 EX

##### Característiques d'adherència:

Conformes amb els valors corresponents de la Taula 32.2.f de l'EHE-08 segons assaig pel mètode general de la UNE-EN 10080 <sup>(3)</sup>

##### Característiques químiques:

Conformes amb els valors de la Taula 32.2.g de l'EHE-08 i coherents amb la UNE EN 10080

#### Coeficients parcials de seguretat del material considerats en projecte per a Estats Límits Últims:

|                                   |      |
|-----------------------------------|------|
| Situació persistent o transitòria | 1.15 |
| Situació accidental               | 1.00 |

### CONTROL DE RECEPCIÓ

#### Control abans del subministrament:

- Certificat d'homologació d'adherència (amb antiguitat màxima de 3 anys)
- Informe d'assajos que garanteixin les exigències, pel que fa a la fatiga, de l'apartat 38.10 de l'EHE-08 (amb antiguitat màxima d'1 any) realitzat per un laboratori independent i acreditat.
- Declaració del Subministrador, signada per persona física amb poder de representació suficient que constati que, a data de la mateixa, el producte està en possessió d'un Distintiu de Qualitat Oficialment Reconegut (si és el cas) o els documents de conformitat i autoritzacions administratives exigides reglamentàriament.

#### Control durant el subministrament:

- comprovar que la documentació subministrada compleix amb els punts 1.2.7 i 2.5 de l'annex 21 de l'EHE-08
- comprovació de la correspondència entre la comanda, el full de subministrament i les especificacions de projecte

##### Control organolèptic i assajos:

La definició de lots, nombre de provetes i criteris d'acceptació estaran d'acord amb l'art. 87 de la EHE-08.

Es realitzaran assajos de comprovació de, com a mínim, les següents característiques, sempre que no es considerin convenientment garantides per la documentació aportada de certificats, informes o DOR:

- tipus d'acer (UNE-EN 10080 / art. 32.2)
- secció equivalent (UNE-EN 10080 / art. 32.1 de la EHE-08)
- característiques geomètriques o alternativament índex de corruga (UNE-EN 10080 / art. 32.2 EHE-08)
- doblegat-desdoblegat o alternativament doblegat simple (UNE-EN ISO15630-1 / art. 32.2 EHE-08)
- límit elàstic, càrrega de ruptura i relació entre ells (UNE-EN 10080 / art. 32.2)
- allargament de ruptura (UNE-EN 10080 / art. 32.2)
- allargament a càrrega màxima (UNE-EN 10080 / art. 32.2)
- fatiga (UNE-EN ISO 15630-1)
- deformació alternativa (UNE 36065 EX / Taula 32.2.6 EHE-08)

**Control després del subministrament:**

- Certificat de garantia final segons punt 3 de l'annex 21 de l'EHE-08

**Preses de mostres:**

La Direcció d'Execució o una entitat o laboratori de control de qualitat farà la presa de mostres sobre les provisions destinades a l'obra i redactarà un acta (amb el contingut mínim que s'especifica a l'annex 21 de l'EHE-08) per a cada presa de mostres, que la subscriuran tots els responsables presents i se'n quedaran una còpia.

- (1) La possessió d'un DOR exigeix de la realització d'assajos de totes aquelles característiques emparades en el certificat, per tant la Direcció Facultativa en podrà dispensar la seva realització i assajar únicament les característiques no certificades i, en qualsevol cas, aquelles que consideri necessàries
- (2) Alternativament es pot realitzar l'assaig de doblegat simple segons UNE-EN ISO 15630-1, amb els mandrils de la Taula 32.2.c de l'EHE-08
- (3) Alternativament es pot realitzar l'assaig de biga segons Annex C- UNE-EN 10080, amb els criteris específics establerts a l'article 32.2 de l'EHE-08

|            |  |
|------------|--|
| <b>3.1</b> | <b>ARMADURES ELABORADES I FERRALLA ARMADA AP 400 S</b> |
|------------|--|

(En elaboració)



|            |   |
|------------|---|
| <b>3.2</b> | <b>ARMADURES ELABORADES I FERRALLA ARMADA AP 400 SD</b> |
|------------|---|

(En elaboració)

### 3.3 ARMADURES ELABORADES I FERRALLA ARMADA AP 500 S

#### IDENTIFICACIÓ

**Material:**

Armatures elaborades i ferralla armada AP 500 S

L'acer destinat a la elaboració de les armatures ha de ser conforme amb l'EHE-08 i a la UNE EN 10080.

**Diàmetres nominals:**

p.e. Els diàmetres utilitzats i les especificacions relatives a la geometria de les armatures elaborades i la ferralla s'especifiquen als Plànols, Plec de Condicions, Amidaments i Memòria del Projecte.

Excepte en les malles electrosoldades, no s'utilitzarà el diàmetre 6 mm si s'aplica qualsevol procés de soldadura en el muntatge de l'armadura.

**Distintius de Qualitat i avaluacions de idoneïtat tècnica voluntaris:**

Es valorarà positivament la possessió d'un Distintiu de Qualitat Oficialment Reconegut (DOR) <sup>(1)</sup> i si és així es podrà reduir el control per assajos (segons art. 32 de l'EHE-08).

**Marques (inclòs marcatge CE), certificacions i altres distintius:**

Els reglamentaris, els establerts en aquest document i els que s'indiquin al Programa de Control de Qualitat.

(recordatori: si la propietat vol aplicar criteris de sostenibilitat a l'estructura de formigó, cal que l'acer disposi d'un distintiu mediambiental, segons Annex 13 de l'EHE-08).

#### PARÀMETRES A CONTROLAR (segons requeriments del material)

##### Requeriments de Seguretat Estructural (SE-1 Resistència i estabilitat ; SE-2 Aptitud al servei)

Els següents controls s'aplicaran tant si les armatures procedeixen d'una instal·lació industrial aliena a l'obra com si s'elaboren directament pel Constructor en la mateixa obra.

**Característiques mecàniques:**

Conformes amb els valors de la Taula 32.2.a de l'EHE-08 i amb aptitud al doblegat-desdoblejat segons assaig UNE-EN ISO15630-1 amb les mandrils de l'EHE-08 <sup>(2)</sup>

**Característiques d'adherència:**

Conformes amb els valors corresponents de la Taula 32.2.f de l'EHE-08 segons assaig pel mètode general de la UNE-EN 10080 <sup>(3)</sup>

**Característiques químiques:**

Conformes amb els valors de la Taula 32.2.g de l'EHE-08 i coherents amb la UNE EN 10080

**Coefficient parcial de seguretat de l'acer per a Estats Límits Últims:**

|                                   |      |
|-----------------------------------|------|
| Situació persistent o transitòria | 1.15 |
| Situació accidental               | 1.00 |

El Constructor, amb coneixement de la Direcció Facultativa, haurà de comunicar per escrit a l'elaborador de la ferralla, el Pla d'Obra, fixant les comandes de les armatures i les dates límit per a la seva recepció a l'obra. En resposta, l'elaborador de l'armadura haurà de comunicar per escrit el seu programa de fabricació per possibilitar la realització de presa de mostres i activitats de comprovació que es vulguin fer en la instal·lació de ferralla.

#### CONTROL DE RECEPCIÓ

Es comprovarà, segons els criteris de control de l'art. 87 de l'EHE-08, que l'acer resultant dels processos d'elaboració de l'armadura compleix amb les característiques mecàniques, d'adherència i químiques corresponents a l'acer B 500 S.

Es comprovarà que la geometria (ample, llarg, cantell, diàmetres, distàncies, etc) es corresponen amb les especificacions dels plànols d'armat del projecte.

Es comprovarà que l'especejament es correspon amb el del projecte quan hi estigui especificat i, si no

és així, es comprovarà la seva correspondència amb les planilles prèviament aportades pel ferrallista i acceptades per la Direcció Facultativa.

**Control abans del subministrament:**

- Declaració del Subministrador, signada per persona física amb poder de representació suficient que constati que, a data de la mateixa, l'armadura està en possessió d'un Distintiu de Qualitat Oficialment Reconegut o els documents de conformitat i autoritzacions administratives exigides reglamentàriament.
- Certificat d'homologació d'adherència (amb antiguitat màxima de 3 anys)
- Revisió de les planilles d'espejament elaborades específicament per a l'obra
- Si s'utilitza soldadura no resistent s'aportaran els certificats de qualificació del personal que realitza la soldadura que avalin la seva formació específica per a aquest procediment
- Si s'utilitza soldadura resistent s'aportaran els certificats d'homologació de soldadors, segons UNE EN 287-1 i del procés de soldadura, segons UNE EN ISO 15614-1

**Control durant el subministrament:**

- **Acer:** la documentació subministrada complirà amb els punts 1.2.7 i 2.5 de l'annex 21 de l'EHE-08
- **Armatures normalitzades:** el full de subministrament de cada remesa d'armatures complirà amb el punt 1.2.9 de l'annex 21 de l'EHE-08. Si les armatures es fabriquen a l'obra el Constructor haurà de mantenir un registre de fabricació on es reculli, per a cada partida d'elements fabricats, la mateixa informació que en els fulls de subministrament esmentats
- comprovació de la correspondència entre la comanda, el full de subministrament i les especificacions de projecte
- comprovació de la correspondència i traçabilitat de les armatures amb la identificació de l'acer declarada pel Fabricant i facilitada pel Subministrador de l'armadura
- comprovació de les característiques mecàniques
- comprovació de les característiques d'adherència
- comprovació de les característiques geomètriques, de conformitat amb el projecte i amb les toleràncies màximes establertes a l'Annex 11 de l'EHE-08

Aquestes comprovacions experimentals i la definició dels lots es farà segons els criteris establerts als articles 88.5.3, 88.5.3.1, 88.5.3.2 i 88.5.3.3 de l'EHE-08

**Control després del subministrament:**

Certificat de garantia final segons punt 3 de l'annex 21 de l'EHE-08, signat per persona física amb representació suficient, en el que s'expressi la conformitat amb la Instrucció EHE-08 de la totalitat de les armatures subministrades, especificant les quantitats reals corresponents a cada tipus, així com la seva traçabilitat i d'acord amb la documentació que estableix la UNE EN 10080.

En el cas d'elaboració de les armatures a l'obra, el Constructor entregarà a la Direcció Facultativa un certificat equivalent a l'esmentat.

**Comprovació de les instal·lacions de ferralla:**

La Direcció Facultativa valorarà la conveniència d'efectuar, directament o a través d'una entitat de control de qualitat, i preferiblement abans de l'inici del subministrament, una visita d'inspecció a la instal·lació de ferralla on s'elaboren les armatures, pel tal de comprovar la seva idoneïtat per fabricar les armatures que es requereixen a l'obra. En particular, s'atendrà al compliment de les exigències establertes a l'apartat 69.2 de la Instrucció EHE-08.

En el cas que les instal·lacions de ferralla pertanyin a l'obra, aquestes inspeccions seran preceptives i com a mínim es comprovarà que s'ha delimitat un espai per als processos de ferralla amb un espai predeterminat per a l'aplegada de matèria prima, espai fix per a la maquinària i processos d'elaboració i muntatge i un espai per a les armatures elaborades.

La Direcció Facultativa podrà demanar de l'Elaborador de la ferralla o del Constructor, la informació del seu control de producció, conforme a l'apartat 69.2.4 de l'EHE-08, amb el registre de les comprovacions i els resultats dels assajos de l'autocontrol.

**Presa de mostres:**

La Direcció Facultativa o una entitat o laboratori de control farà la presa de mostres sobre les previsions destinades a l'obra. En el cas d'armatures elaborades o ferralla armada la presa de mostres es farà en la pròpia instal·lació de fabricació i només es faran en obra en casos excepcionals.

L'entitat o el laboratori de control de qualitat redactarà un acta (amb el contingut mínim que s'especifica a l'annex 21 de l'EHE-08) per a cada presa de mostres, que la subscriuran totes les parts presents (poden ser presents la Direcció Facultativa, el Constructor, l'Elaborador de les armatures i el representant del Laboratori) i se'n quedaran una còpia.

- (1) La possessió d'un DOR eximeix de la realització d'assajos de totes aquelles característiques emparades en el certificat, per tant la Direcció Facultativa en podrà dispensar la seva realització i assajar únicament les característiques no certificades i, en qualsevol cas, aquelles que consideri necessàries
- (2) Alternativament es pot realitzar l'assaig de doblegat simple segons UNE-EN ISO 15630-1, amb els mandrils de la Taula 32.2.c de l'EHE-08
- (3) Alternativament es pot realitzar l'assaig de biga segons Annex C- UNE-EN 10080, amb el criteris específics establerts a l'article 32.2 de l'EHE-08

### 3.4 ARMADURES ELABORADES I FERRALLA ARMADA AP 500 SD

#### IDENTIFICACIÓ

|  |   |
|--|---|
| <b>Material:</b>   | AP 500 SD (UNE EN 10080 – UNE 36831 – EHE-08)   |
| <b>Diàmetres i geometria:</b>  | p.e. Els especificats a la documentació del projecte i concretament als plànols d'armat   |
| <b>Distintius de Qualitat i avaluacions de idoneïtat tècnica voluntaris:</b> | Es valorarà positivament la possessió d'un Distintiu de Qualitat Oficialment Reconegut (DOR) <sup>(1)</sup> i si és així es podrà reduir substancialment el control per assajos   |
| <b>Marques (inclòs marcatge CE), certificacions i altres distintius:</b>     | Els reglamentaris, els establerts en aquest document i els que s'indiquin al Programa de Control de Qualitat<br><br>(recordatori: si la propietat vol aplicar criteris de sostenibilitat a l'estructura de formigó, cal que l'acer disposi d'un distintiu mediambiental, segons Annex 13 de l'EHE-08) |

#### PARÀMETRES A CONTROLAR (segons requeriments del material)

##### Requeriments de Seguretat Estructural (SE-1 Resistència i estabilitat ; SE-2 Aptitud al servei)

Les característiques de l'acer de les armadures elaborades i la ferralla armada seran els corresponents a l'acer **B 500 SD** amb les consideracions de la Taula 33 de l'EHE-08.

##### Característiques mecàniques:

Conformes amb els valors de la Taula 32.2.a de l'EHE-08 i amb aptitud al doblegat-desdobleгат segons assaig UNE-EN ISO15630-1 amb les mandriils de la Taula 32.2.b de l'EHE-08 <sup>(2)</sup>

Pel que fa a la fatiga s'hauran de complir els requisits de la Taula 32.2.d segons assaig UNE-EN ISO 15630-1

Pel que fa a la deformació alternativa s'hauran de complir els requisits de la Taula 32.2.e de la EHE-08 segons UNE 36065 EX

##### Característiques d'adherència:

Conformes amb els valors corresponents de la Taula 32.2.f de l'EHE-08 segons assaig pel mètode general de la UNE-EN 10080 <sup>(3)</sup>

##### Característiques químiques:

Conformes amb els valors de la Taula 32.2.g de l'EHE-08 i coherents amb la UNE EN 10080

##### Coefficients parcials de seguretat del material considerats en projecte per a Estats Límits Últims:

|                                   |      |
|-----------------------------------|------|
| Situació persistent o transitòria | 1.15 |
| Situació accidental               | 1.00 |

#### CONTROL DE RECEPCIÓ

El Constructor, amb coneixement de la Direcció Facultativa, haurà de comunicar per escrit a l'elaborador de la ferralla, el Pla d'Obra, fixant les comandes de les armadures i les dates límit per a la seva recepció a l'obra. En resposta, l'elaborador de l'armadura haurà de comunicar per escrit el seu Programa de fabricació per possibilitar la realització de presa de mostres i activitats de comprovació que es vulguin fer en la instal·lació de ferralla.

##### Control abans del subministrament:

- Certificat d'homologació d'adherència (amb antiguitat màxima de 3 anys)
- Informe d'assajos que garanteixin les exigències, pel que fa a la fatiga, de l'apartat 38.10 de l'EHE-08 (amb antiguitat màxima d'1 any) realitzat per un laboratori independent i acreditat
- Revisió de les planilles d'especejament elaborades específicament per a l'obra (art. 69.3.1 de l'EHE-08)
- Documentació de l'autocontrol de producció de l'armadura elaborada o la ferralla, ja sigui en instal·lacions industrials o de la mateixa obra, segons prescripcions de l'art 69.2 de l'EHE-08. Inclourà la documentació i registre dels resultats del control intern del processos i també dels assajos i inspeccions (adreçat, tall, doblegat, soldadura) segons art. 69.2.4 de l'EHE-08.
- Si s'utilitza soldadura no resistent s'aportaran els certificats de qualificació del personal que realitza la soldadura que avalin la seva formació específica per a aquest procediment

- Si s'utilitza soldadura resistent s'aportaran els certificats d'homologació de soldadors, segons UNE EN 287-1, i del procés de soldadura, segons UNE EN ISO 15614-1
- Declaració del Subministrador, signada per persona física amb poder de representació suficient que constati que, a data de la mateixa, l'armadura està en possessió d'un Distintiu de Qualitat Oficialment Reconegut (si és el cas) o els documents de conformitat i autoritzacions administratives exigides reglamentàriament.

#### **Control durant el subministrament:**

- comprovar que la documentació subministrada de l'acer emprat compleix amb els punts 1.2.7 i 2.5 de l'annex 21 de l'EHE-08
- comprovar que el full de subministrament de cada remesa d'armadures compleix amb el punt 2.7 de l'annex 21 de l'EHE-08. Si les armadures es fabriquen a l'obra el Constructor haurà de mantenir un registre de fabricació on es reculli, per a cada partida d'elements fabricats, la mateixa informació que en els fulls de subministrament esmentats
- comprovació de la correspondència entre la comanda, el full de subministrament i les especificacions de projecte
- comprovació de la correspondència i traçabilitat de les armadures amb la identificació de l'acer declarada pel Fabricant i facilitada pel Subministrador de l'armadura

#### **Control després del subministrament:**

- Certificat de garantia final segons punt 3 de l'annex 21 de l'EHE-08, signat per persona física amb representació suficient en el que s'expressi la conformitat amb la Instrucció EHE-08 de la totalitat de les armadures subministrades, especificant les quantitats reals corresponents a cada tipus, així com la seva traçabilitat i d'acord amb la documentació que estableix la UNE EN 10080. En el cas d'elaboració de les armadures a l'obra, el Constructor entregarà a la Direcció Facultativa un certificat equivalent a l'esmentat.

#### **Control organolèptic i assajos:**

El control de l'acer resultant dels processos d'elaboració de l'armadura serà el corresponent a l'acer **B 500 SD??** i la definició de lots, nombre de provetes i criteris d'acceptació estaran d'acord amb l'art. 87 de la EHE-08. Les comprovacions experimentals i la definició dels lots per a les armadures elaborades o la ferralla es farà segons els criteris establerts a l'article 88.5.3 de l'EHE-08.

Es realitzaran assajos de comprovació de, com mínim les següents característiques, sempre que no es considerin convenientment garantides per la documentació aportada de certificats, informes o DOR:

- comprovació de les característiques mecàniques (art. 88.3.1 i 88.5.3.1 de l'EHE-08)
- comprovació de les característiques d'adherència (art. 88.3.2 i 88.5.3.2 de l'EHE-08)
- comprovació de la geometria de l'armadura elaborada o de la ferralla armada (col·locació de les barres, diàmetres, longitud, ample, cantell,..) de conformitat amb el projecte, amb els articles 69.4, 88.3.3 i 88.5.3.3 de l'EHE-08 i amb les toleràncies màximes establertes a l'Annex 11 de la mateixa Instrucció i a la UNE 36831.
- comprovacions addicionals en cas d'utilització de soldadura resistent o no resistent (art. 88.5.3.1)
- comprovacions addicionals en cas d'utilització de soldadura resistent (art. 88.5.3.4)

#### **Comprovació de les instal·lacions de ferralla:**

La Direcció Facultativa valorarà la conveniència d'efectuar, directament o a través d'una entitat de control de qualitat, i preferiblement abans de l'inici del subministrament, una visita d'inspecció a la instal·lació de ferralla on s'elaboren les armadures, pel tal de comprovar la seva idoneïtat per a fabricar les armadures que es requereixen a l'obra. En particular, s'atindrà al compliment de les exigències establertes a l'apartat 69.2 de la Instrucció EHE-08.

En el cas que les instal·lacions de ferralla pertanyin a l'obra, aquestes inspeccions seran preceptives i com a mínim es comprovarà que s'ha delimitat un espai adequat per als processos de ferralla amb un espai predeterminat per a l'aplegada de matèria prima, espai fix per a la maquinària i processos d'elaboració i muntatge, i un espai per a les armadures elaborades.

#### **Presa de mostres:**

La Direcció Facultativa o una entitat o laboratori de control farà la presa de mostres sobre les provisions destinades a l'obra. En el cas d'armadures elaborades o ferralla armada la presa de mostres es farà en la pròpia instal·lació de fabricació i només es faran en obra en casos excepcionals.

L'entitat o el laboratori de control de qualitat redactarà un acta (amb el contingut mínim que s'especifica a l'annex 21 de l'EHE-08) per a cada presa de mostres, que la subscriuran tots els responsables presents i se'n quedaran una còpia.

- (1) La possessió d'un DOR eximeix de la realització d'assajos de totes aquelles característiques emparades en el certificat, per tant la Direcció Facultativa en podrà dispensar la seva realització i assajar únicament les característiques no certificades i, en qualsevol cas, aquelles que consideri necessàries
- (2) Alternativament es pot realitzar l'assaig de doblegat simple segons UNE-EN ISO 15630-1, amb els mandrils de la Taula 32.2.c de l'EHE-08

(3) Alternativament es pot realitzar l'assaig de biga segons Annex C- UNE-EN 10080, amb el criteris específics establerts a l'article 32.2 de l'EHE-08

## 4.2 ARMADURES NORMALITZADES ME 500 T

### IDENTIFICACIÓ

|  |   |
|--|---|
| <b>Material:</b>   | Armadures normalitzades ME 500 T<br><br>L'acer destinat a la elaboració d'armadures normalitzades haurà de ser conforme a la EHE-08 i a la UNE EN 10080   |
| <b>Diàmetres i geometria:</b>  | p.e. Les característiques geomètriques, diàmetres i separacions s'especifiquen en els Plànols, el Plec de Condicions, els Amidaments i la Memòria del projecte  |
| <b>Distintius de Qualitat i avaluacions de idoneïtat tècnica voluntaris:</b> | Es valorarà positivament la possessió d'un Distintiu de Qualitat Oficialment Reconegut (DOR) <sup>(1)</sup> i si és així es podrà reduir substancialment el control per assajos   |
| <b>Marques (inclòs marcatge CE), certificacions i altres distintius:</b>     | Els reglamentaris, els establerts en aquest document i els que s'indiquin al Programa de Control de Qualitat<br><br>(recordatori: si la propietat vol aplicar criteris de sostenibilitat a l'estructura de formigó, cal que l'acer disposi d'un distintiu mediambiental, segons Annex 13 de l'EHE-08) |

### PARÀMETRES A CONTROLAR (segons requeriments del material)

#### Requeriments de Seguretat Estructural (SE-1 Resistència i estabilitat ; SE-2 Aptitud al servei)

##### Característiques mecàniques:

Conformes amb els valors de la Taula 32.3 de l'EHE-08 i amb aptitud al doblegat-desdoblecat segons assaig UNE-EN ISO15630-2 per malles electrosoldades.

##### Característiques d'adherència:

Conformes amb els valors corresponents de la Taula 32.2.f de l'EHE-08 segons assaig pel mètode general de la UNE-EN 10080 <sup>(2)</sup>

##### Característiques químiques:

Conformes amb els valors de la Taula 32.2.g de l'EHE-08 i coherents amb la UNE EN 10080

##### Coefficient parcial de seguretat de l'acer per a Estats Límits Últims:

|                          |      |
|--------------------------|------|
| Persistent o transitòria | 1.15 |
| Accidental               | 1.0  |

### CONTROL DE RECEPCIÓ

Es comprovarà, segons els criteris de control de l'art. 87 de l'EHE-08, que l'acer resultant dels processos d'elaboració de l'armadura compleix amb les característiques mecàniques, d'adherència i químiques corresponents a l'acer B 500 T

Es comprovarà la correspondència amb les especificacions dels plànols d'armat del projecte.

##### Control abans del subministrament:

- Declaració del Subministrador, signada per persona física amb poder de representació suficient, que constati que, a data de la mateixa, l'armadura està en possessió d'un Distintiu de Qualitat Oficialment Reconegut o els documents de conformitat i autoritzacions administratives exigides reglamentàriament
- Certificat d'homologació d'adherència (amb antiguitat màxima de 3 anys)
- Si s'utilitza soldadura no resistent s'aportaran els certificats de qualificació del personal que realitza la soldadura que avalin la seva formació específica per a aquest procediment
- Si s'utilitza soldadura resistent s'aportaran els certificats d'homologació de soldadors, segons UNE EN 287-1 i del procés de soldadura, segons UNE EN ISO 15614-1

##### Control durant el subministrament:

- **acer:** la documentació subministrada complirà amb els punts 1.2.7 i 2.5 de l'annex 21 de l'EHE-08
- **armadures normalitzades:** el full de subministrament de cada remesa d'armadures complirà

- amb el punt 1.2.9 de l'annex 21 de l'EHE-08
- comprovació de la correspondència entre la comanda, el full de subministrament i les especificacions de projecte
- comprovació de la geometria
- comprovació de la correspondència i traçabilitat de les armadures amb la identificació de l'acer declarada pel Fabricant i facilitada pel Subministrador de l'armadura
- comprovació de les característiques mecàniques
- comprovació de les característiques de d'adherència
- comprovació de les característiques geomètriques, de conformitat amb el projecte i amb les toleràncies màximes establertes a l'Annex 11 de l'EHE-08
- comprovació de la càrrega de desenganxament

Aquestes comprovacions experimentals i la definició dels lots es farà segons els criteris establerts als articles 88.1, 88.5.3, 88.5.3.1, 88.5.3.2 i 88.5.3.3 de l'EHE-08. Si les armadures normalitzades estan en possessió d'un Distintiu de Qualitat Oficialment Reconegut, la Direcció Facultativa podrà eximir de fer les comprovacions experimentals.

**Control després del subministrament:**

Certificat de garantia final segons punt 3 de l'annex 21 de l'EHE-08, signat per persona física amb representació suficient, en el que s'expressi la conformitat amb la Instrucció EHE-08 de la totalitat de les armadures subministrades, especificant les quantitats reals corresponents a cada tipus, així com la seva traçabilitat i d'acord amb la documentació que estableix la UNE EN 10080.

- (1) La possessió d'un DOR exigeix de la realització d'assajos de totes aquelles característiques emparades en el certificat, per tant la Direcció Facultativa en podrà dispensar la seva realització i assajar únicament les característiques no certificades i, en qualsevol cas, aquelles que consideri necessàries
- (2) Alternativament es pot realitzar l'assaig de biga segons Annex C- UNE-EN 10080, amb el criteris específics establerts a l'article 32.2 de l'EHE-08



## 5 ACER LAMINAT PER A ESTRUCTURES

(En elaboració)

### IDENTIFICACIÓ

**Material:**

**Geometria:**

**Distintius de Qualitat i avaluacions  
de idoneïtat tècnica voluntaris:**

**Marques (inclòs marcatge CE),  
certificacions i altres distintius:**

### PARÀMETRES A CONTROLAR (segons requeriments del material)

**Requeriments de Seguretat Estructural (SE-1 Resistència i estabilitat ; SE-2 Aptitud al servei)**

**Característiques mecàniques:**

**Característiques d'adherència:**

**Característiques químiques:**

**Coefficient parcial de seguretat de l'acer per a Estats Límits Últims:**

Persistent o transitòria  
Accidental

### CONTROL DE RECEPCIÓ

**Control abans del subministrament:**

**Control durant el subministrament:**

**Control després del subministrament:**

## 6 MAONS AMB FUNCIÓ ESTRUCTURAL

### IDENTIFICACIÓ

|  |  |
|--|--|
| <b>Material:</b>   | Totxo calat. Extrusionat. Categoria I<br>Els maons ceràmics subministrats a l'obra hauran de ser conformes amb les especificacions del projecte i amb l'establert al DB SE- F del CTE. |
| <b>Geometria:</b>  | p.e. Mida nominal de les peces : 280 x 135 x 95 (certificada) ó segons s'indica als plànols ó al Plec de Condicions,etc.   |
| <b>Distintius de Qualitat i avaluacions de idoneïtat tècnica voluntaris:</b> | p.e. Segell de Qualitat Oficialment Reconegut (DOR)  |
| <b>Marques (inclòs marcatge CE), certificacions i altres distintius:</b>     | Amb marcatge CE (UNE EN 771)   |

### PARÀMETRES A CONTROLAR (segons requeriments del material)

#### Requeriments de Seguretat Estructural

**Característiques geomètriques, resistents i de durabilitat:**  
Segons s'especifiquen als Plànols, Plec de Condicions, Amidaments i Memòria del Projecte.

**Classe d'exposició de la fàbrica:**  
Ib, revestida exteriorment amb arrebossat i pintat.

**Resistència normalitzada a compressió mínima de les peces:**  
10 N/mm<sup>2</sup>, segons UNE EN 772-1 (certificada)

**Expansió final per humitat:**  
< 0.30 mm/m, segons UNE EN 67036 (certificada)

**Geladicitat:**  
Classificats com a no geladissos

**Eflorescències:**  
Classificats com a no eflorescents o lleugerament eflorescents

#### Coefficient parcial de seguretat de la fàbrica:

|                                   |     |
|-----------------------------------|-----|
| Situació persistent o transitòria | 3.0 |
| Situació accidental               | 1.8 |

### CONTROL DE RECEPCIÓ

**Tipus de control:**  
El corresponent a les peces ceràmiques amb marcatge CE per a parets de càrrega

#### Control abans del subministrament:

- Documentació del marcatge CE i del Distintiu de Qualitat
- Declaració del subministrador dels valors de resistència garantits i de la categoria de fabricació.
- Declaració de Conformitat del Fabricant (DCF)
- Certificació de Control de la Producció en Fàbrica (CPF)
- Documentació que contingui la informació suficient sobre les propietats dels materials emprats i les dades geomètriques de les peces (dimensions, seccions i toleràncies)

Caldrà verificar que la informació i els valors declarats a la documentació permeten deduir el compliment de les especificacions del projecte.

#### Control durant el subministrament:

- full de subministrament, amb especificació del producte, del subministrador, del fabricant, el número de certificat del marcatge CE, número de full de subministrament, dades del peticionari i identificació del lloc de subministrament
- comprovació de la correspondència entre la comanda, el full de subministrament i les especificacions de projecte, comprovació de no discrepàncies amb la documentació prèviament aportada. comprovació del bon estat del material a l'arribada a l'obra
- la DF es reserva el dret de comprovar mitjançant els assajos normatius que siguin d'aplicació, que els materials, els processos de fabricació, les característiques geomètriques i resistents i el grau d'expansivitat s'ajusten a les prescripcions del projecte i de l'EHE-08

## 7 SISTEMES DE SOSTRES PREFABRICATS

### SEMIBIGUETES PRETESADES PREFABRICADES

#### IDENTIFICACIÓ

**Material:** Semibiguetes pretesades prefabricades amb la preceptiva autorització d'ús (RD 1630/1980)

Les biguetes pretesades prefabricades subministrades a l'obra hauran de ser conformes amb les especificacions del projecte i amb la EHE-08.

**Geometria:** p.e. S'especifica als Plànols, Plec de Condicions, Amidaments i Memòria del Projecte

**Distintius de Qualitat i avaluacions de idoneïtat tècnica voluntaris:**

**Marques (inclòs marcatge CE), certificacions i altres distintius:**

#### PARÀMETRES A CONTROLAR (segons requeriments del material)

##### Requeriments de Seguretat Estructural (SE-???)

##### Característiques resistents:

Conformes amb l'indicat en projecte i el que s'estableix a l'EHE-08, tant pel que fa a situacions normals com en el cas d'incendi

##### Coeficients parcials de seguretat per a Estats Límits Últims:

| <i>Situació de projecte</i> | <i>Formigó</i> | <i>Acer</i> |
|-----------------------------|----------------|-------------|
| Persistent o transitòria    | 1.70 (*)       | 1.15 (*)    |
| Accidental                  | 1.30           | 1.0         |

(\*) Aquests coeficients es podran disminuir fins a 1.35 per al formigó i 1.10 per l'acer si l'element prefabricat està en possessió d'un distintiu de qualitat amb un nivell de garantia conforme a l'annex 19 de la EHE-08

##### Característiques de durabilitat:

Conformes amb l'indicat en projecte i el que s'estableix a l'EHE-08

#### CONTROL DE RECEPCIÓ

El corresponent segons EHE-08

##### Control abans del subministrament:

- Certificats d'assaig que garanteixin el compliment de totes les especificacions establertes a la EHE-08 sobre armadures passives, les armadures actives i el formigó (segons art. 91.4.1 i punt 1.2.11 de l'annex 21)
- Certificat de resistència a compressió (annex 22)
- Certificat de dosificació (annex 27)
- Certificat d'assaig d'adherència
- Autoritzacions administratives exigides reglamentàriament, documentació tècnica relacionada i la documentació de conformitat
- Documentació del control de producció del fabricat que demostrï el compliment de l'EHE-08

Caldrà verificar que la informació i els valors declarats a l'autorització d'ús permeten deduir el compliment de les especificacions del projecte

##### Control durant el subministrament:

- full de subministrament que, com a mínim, contindrà les dades establertes al punt 2.9 de l'annex 21 de l'EHE-08. Es comprovarà especialment que la documentació aportada és conforme amb els coeficients de seguretat adoptats en el projecte.

- comprovació de la correspondència entre la comanda, el full de subministrament i les especificacions de projecte. Comprovació de no discrepàncies amb la documentació prèviament aportada.
- tot i que amb el marcatge CE les comprovacions es fan amb el control de la seva documentació, la Direcció Facultativa es reserva el dret de comprovar mitjançant els assajos normatius que siguin d'aplicació que els materials, els processos de fabricació, les característiques geomètriques i els recobriments s'ajusten a les prescripcions del projecte i de l'EHE-08.

#### **Control després del subministrament:**

Certificat de garantia final segons punt 3 de l'annex 21 de l'EHE-08, signat per persona física amb representació suficient, lliurat pel Constructor a la Direcció Facultativa, en el que s'indiquin els tipus i quantitats dels diferents elements resistents subministrats.

#### **Comprovació de les instal·lacions de prefabricació:**

La Direcció Facultativa valorarà la conveniència d'efectuar, directament o a través d'una entitat de control de qualitat, i preferiblement abans de l'inici del subministrament, una visita d'inspecció a les instal·lacions de prefabricació per tal de comprovar que es compleixen els requisits exigits a l'EHE-08, que els processos són correctes i es duen a terme amb el control necessari que permeti deduir el compliment de l'EHE-08 i que la gestió dels materials garanteix la seva traçabilitat.

### **PECES CERÀMIQUES D'ENTREBIGAT**

#### **IDENTIFICACIÓ**

**Material:** **Peces d'entrebigat ceràmiques amb funció alleugerant**  
Les peces d'entrebigat subministrades a l'obra hauran de ser conformes amb les especificacions del projecte i amb la EHE-08

**Geometria:** **p.e. S'especifica als Plànols, Plec de Condicions, Amidaments i Memòria del Projecte**

**Distintius de Qualitat i avaluacions de idoneïtat tècnica voluntaris:**

**Marques (inclòs marcatge CE), certificacions i altres distintius:**

#### **PARÀMETRES A CONTROLAR (segons requeriments del material)**

##### **Requeriments de Seguretat Estructural (SE-???)**

##### **Característiques resistents:**

La càrrega de ruptura a flexió serà superior a **1.0 KN** segons UNE 67037

##### **Característiques del material ceràmic:**

El valor mig d'expansió per humitat segons UNE 67036 no serà superior a **0.55 mm/m**, ni cap amidament individual estarà per sobre de **0.65 mm/m**

##### **Característiques de durabilitat:**

Conformes amb l'indicat en projecte i amb el que s'estableix a l'EHE-08

#### **CONTROL DE RECEPCIÓ**

##### **Tipus de control:**

El corresponent a elements prefabricats segons EHE-08

##### **Control documental abans del subministrament:**

- Documentació que contingui la informació suficient sobre les propietats dels materials emprats i les dades geomètriques de les peces d'entrebigat (dimensions, seccions i toleràncies).
- Documentació, si és el cas, del marcatge CE o d'un DOR
- Documentació sobre el control de producció del fabricant que demostrï el compliment de l'EHE-08

Caldrà verificar que la informació i els valors declarats a la documentació permeten deduir el compliment de les especificacions del projecte.

**Control durant el subministrament:**

- Full de subministrament que, com a mínim, contindrà les dades establertes al punt 2.9 de l'annex 21 de l' EHE-08. Es comprovarà especialment que la documentació aportada és conforme amb els coeficients de seguretat adoptats en el projecte.
- Comprovació de la correspondència entre la comanda, el full de subministrament i les especificacions de projecte. Comprovació de no discrepàncies amb la documentació prèviament aportada.
- La Direcció Facultativa es reserva el dret de comprovar mitjançant els assajos normatius que siguin d'aplicació, que els materials, els processos de fabricació, les característiques geomètriques i resistents i el grau d'expansivitat s'ajusten a les prescripcions del projecte i de l'EHE-08.

**Control després del subministrament:**

Certificat de garantia final segons punt 3 de l'annex 21 de l'EHE-08, signat per persona física amb representació suficient, lliurat pel Constructor a la Direcció Facultativa, en el que s'indiquin els tipus i quantitats dels diferents elements d'entregat subministrats.

**Comprovació de les instal·lacions de fabricació:**

La Direcció Facultativa valorarà la conveniència d'efectuar, directament o a través d'una entitat de control de qualitat, i preferiblement abans de l'inici del subministrament, una visita d'inspecció a les instal·lacions de fabricació per tal de comprovar que els processos són correctes i es duen a terme amb el control necessari, que permet deduir el compliment de l'EHE-08 i que la gestió dels materials garanteix la seva traçabilitat.

## 8.1 MATERIALS UTILITZATS COM A AÏLLAMENT TÈRMIC (omplir una fitxa per a cada tipus d'aïllament)

El material que s'utilitzarà en l'execució de l'obra tindrà les característiques que s'especifiquen en la memòria, plec de condicions, amidaments i plànols, i disposarà de marcatge CE quan aquest sigui exigible en funció del tipus de material.

### IDENTIFICACIÓ

Material: p.e. Polièstirè extruït XPS  
Situació en projecte i obra: p.e. Coberta plana  
Marques, certificacions i altres distintius (si s'escau): Els reglamentaris, els establerts en aquest document i els que s'indiquin al Programa de Control de Qualitat

| PARÀMETRES a CONTROLAR (segons requeriments del material)          | Valor exigít | Unitats            |
|--|--------------|--------------------|
| <b>Requeriments Genèrics</b>                                       |              |                    |
| Densitat ( $\rho$ ) <sup>(1)</sup> ** :                            | p.e. 20      | Kg/m <sup>3</sup>  |
| Gruix <sup>(1)</sup> :   | p.e. 50      | mm                 |
| Resistència a la compressió (si s'escau) <sup>(2)</sup> :          | p.e. 0,5     | KPa                |
| <b>Requeriments Hígro-Tèrmics (DB HE 1)</b>                        |              |                    |
| Conductivitat tèrmica ( $\lambda$ ) ** :                           | p.e. 0,04    | W/m <sup>2</sup> K |
| Factor de resistència a la difusió de vapor d'aigua ( $\mu$ ) ** : | p.e. 100     | adimensional       |
| <b>Requeriments de Salubritat (DB HS 1)</b>                        |              |                    |
| Aïllant no hidròfil <sup>(3)</sup> :                               | p.e. Sí      | Sí/No              |
| <b>Requeriments de Seguretat contra Incendis (DB SI)</b>           |              |                    |
| Classe de reacció al foc (si s'escau) <sup>(4)</sup> * :           | p.e. B,d0,s2 | --                 |
| <b>Altres requeriments</b>   |              |                    |

### CONTROL DE RECEPCIÓ

Es controlarà que les característiques tècniques del producte satisfan allò exigít en projecte. El control inclourà:

#### a) Control de la documentació:

- Documents d'origen, full de subministrament i etiquetat
- Certificat de garantia del fabricant, signat per la persona física
- Documents de conformitat o autoritzacions administratives que exigeixi el reglament, inclosa la documentació de marcatge CE quan sigui obligatòria

#### b) Control per mitjà de distintius de qualitat:

- Control de distintius que assegurin les característiques tècniques dels productes exigides al projecte
- Reconeixement oficial del distintiu
- Per a productes innovadors, avaluacions tècniques de idoneïtat per a l'ús previst
- Es realitzarà la presa de mostres necessària per a possibles comprovacions posteriors

#### c) Assajos:

En cas de dubte raonable, la Direcció Facultativa es reserva el dret de fer els assajos següents, en laboratori homologat i amb la metodologia de l'UNE EN vigent corresponent:

- Conductivitat tèrmica
- Densitat aparent
- Permeabilitat al vapor d'aigua
- Absorció d'aigua
- Resistència a la compressió
- Classe de reacció al foc: propagació, opacitat de fums o caiguda de gotes inflamades

En cas que no quedi expressament indicat, la direcció facultativa establirà el nombre, forma i freqüència necessaris dels controls.

- (1) Per aïllaments de poliuretà que, per donar compliment al DB HS1, es vol que actuïn com a barrera contra la penetració d'aigua del tipus B3 (resistència molt alta a la infiltració) la seva densitat ha de ser  $\geq 35 \text{ Kg/m}^3$  i el seu gruix  $\geq 4 \text{ cm}$
- (2) A controlar només per a paviments. A tall d'exemple, les llanes minerals que es vulguin col·locar en terres (suelos), han de tenir una resistència a la compressió mínima de 0.5 KPa, segons UNE 92180 IN
- (3) A controlar només per a aïllaments que es col·loquin associats al full principal de la façana.

DB HS1 - 4.1 Características exigibles a los productos - 4.1.3 Aislante térmico: "Cuando el aislante se disponga por el exterior de la hoja principal, debe ser *no hidrófilo*"

DB HS1 - Apéndice A Terminología - "Aislante no hidrófilo": aislante que tiene una *succión* o absorción de agua a corto plazo por inmersión parcial menor que  $1 \text{ Kg/m}^2$  según ensayo UNE-EN 1609:1997 o una *absorción* de agua a largo plazo por inmersión total menor que el 5% según ensayo UNE-EN 12087:1997.

- (4) Classe de reacció al foc del conjunt del material més el suport. Exigible a materials que constitueixen una capa continguda a l'interior d'un tancament que no estigui protegida per una altra que sigui EI 30 com a mínim. La classe es compon de 3 caracteritzacions: Propagació (A1,A2,B,C,D,E ó F), Opacitat de fums (s1,s2 ó s3) i Caiguda de gotes o partícules inflamades (d0, d1 ó d2).

**\* Ajuda:**

Valors habituals de reacció al foc de materials aïllants, segons documentació obtinguda de l'*Instituto de Ciencias de la Construcción Eduardo Torroja*:

| Materiales aislantes  | Revestimiento  | Euroclase           |
|-----------------------|----------------|---------------------|
| Arcilla expandida     | Desnudo        | A1                  |
| EPS                   | Desnudo        | E - F               |
| Lana de poliéster     | Desnudo        | B, s1-d0; B, s2-d0  |
| Lanas Minerales       | Desnudo        | A1/A2 ;s1-d0        |
|                       | Velo de vidrio | A2,s1-d0            |
|                       | Alu puro       | A1/A2,s1-d0         |
|                       | Alu-Kraft      | B, s1-d0            |
|                       | Papel Kraft    | F                   |
| Perlita expandida     | Desnudo        | A1                  |
| PUR aplicado          | Desnudo        | Entre E y C, s3-d0  |
| PIR conformado        | Desnudo        | Entre E y C, s2-d0  |
| PUR/PIR Panel         | Chapa metálica | D, s3-d0 a B, s3-d0 |
| PUR conformado        | Desnudo        | E - F               |
| Vermiculita exfoliada | Desnudo        | A1                  |
| XPS                   | Desnudo        | E - F               |

| Materiales aislantes | Revestimiento       | Euroclase |
|----------------------|---------------------|-----------|
| EPS                  | Mortero de 15 mm    | B, s1- d0 |
|                      | PYL                 | B, s1- d0 |
| PUR aplicado         | Chapa metálica      | B, s3-d0  |
|                      | PYL                 | B, s1- d0 |
|                      | Panel madera        | B, s2- d0 |
|                      | Mortero de 15 mm    | B, s1- d0 |
|                      | Enlucido yeso 15 mm | B, s1- d0 |
|                      | Fibrocemento 6 mm   | B, s2- d0 |
|                      |                     |           |
| PIR conformado       | Chapa metálica      | B, s2-d0  |
|                      | Aluminio puro       | B, s2-d0  |
|                      | Alu - papel Kraft   | F         |
| PUR conformado       | Desnudo             | E - F     |
| XPS                  | PYL                 | B, s1-d0  |

**\*\* Ajuda:**

| Material o producto   | Aislantes térmicos            |                              |                   |           |
|---|-------------------------------|------------------------------|-------------------|-----------|
|   | $\rho$<br>kg / m <sup>3</sup> | $\lambda$<br>W / m·K         | $c_p$<br>J / kg·K | $\mu$     |
| <b>Poliestireno Expandido (EPS)</b>   | -                             | 0,039 <sup>(1)</sup> – 0,029 | -                 | 20 -100   |
| <b>Poliestireno Expandido Elasticado (EEPS)</b>   | -                             | 0,046 – 0,029                | -                 |           |
| <b>Poliestireno Extruido (XPS)</b>  |                               |                              |                   |           |
| Expandido con dióxido de carbono CO <sub>2</sub>  | -                             | 0,039 - 0,033                | -                 | 100 - 220 |
| Expandido con hidrofluorcarbonos HFC  | -                             | 0,039 - 0,029                | -                 | 100 - 220 |
| <b>Lana mineral (MW)</b>  | -                             | 0,050 - 0,031                | -                 | 1         |
| <b>Espuma rígida de Poliuretano (PUR) o poliisocianurato (PIR)</b>                                  |                               |                              |                   |           |
| Proyección con Hidrofluorcarbono HFC  | 30 - 60                       | 0,028                        | -                 | 60 - 150  |
| Proyección con dióxido de carbono CO <sub>2</sub> celda cerrada                                     | 40 - 60                       | 0,035 - 0,032                | -                 | 100 - 150 |
| Plancha con Hidrofluorcarbono HFC o Hidrocarburo (pentano) y revestimiento permeable a los gases.   | -                             | 0,030 - 0,027                | -                 | 60 - 150  |
| Plancha con Hidrofluorcarbono HFC o Hidrocarburo (pentano) y revestimiento impermeable a los gases. | -                             | 0,025 - 0,024                | -                 | $\infty$  |
| Inyección en tabiquería con dióxido de carbono CO <sub>2</sub>                                      | 15 - 20                       | 0,040                        | -                 | $\leq 20$ |
| <b>Otros materiales aislantes)</b>  |                               |                              |                   |           |
| Corcho expandido (ICB) <sup>(2)</sup>   |                               |                              |                   |           |
| Arcilla Expandida <sup>(3)</sup>  | 325 - 750                     | 0,148 – 0,095                | -                 | 1         |
| Panel de perlita expandida (EPB) (>80%)   | 140 -240                      | 0,062                        | -                 | 5         |
| Panel de vidrio celular (CG)  | 100 -150                      | 0,050                        | -                 | $\infty$  |
| Guata o fieltro de poliéster  | 20 y 50                       | 0,038 – 0,033                | -                 |           |
| Espuma de polietileno reticular   | -                             | 0,072 – 0,038                | -                 |           |
| Espuma de polietileno no reticulado   | -                             | 0,042 – 0,035                | -                 |           |

<sup>(1)</sup> Valor recomendado. Existen tipos de poliestireno expandido con una conductividad de hasta 0,046 W/mK

<sup>(2)</sup> Vease el apartado 3.3 Maderas

<sup>(3)</sup> Las características de la arcilla expandida corresponden únicamente al árido suelto

Valors de referència del Catàleg de Elements Constructius del CTE versió 06, de juny de 2009



**9.1**

**MATERIALS UTILITZATS COM A AÏLLAMENT ACÚSTIC**

(omplir una fitxa per a cada tipus d'aïllament)

El material que s'utilitzarà en l'execució de l'obra tindrà les característiques que s'especifiquen en la memòria, plec de condicions, amidaments i plànols, i disposarà de marcatge CE quan aquest sigui exigible en funció del tipus de material.

**IDENTIFICACIÓ**

Material: p.e. Llana mineral  
 Situació en projecte i obra: p.e. Façanes  
 Marques, certificacions i altres distintius (si s'escau): p.e. Amb marca AENOR Medioambiente

| PARÀMETRES a CONTROLAR (segons requeriments del material) | Valor exigít | Unitats |
|---|--------------|---------|
|---|--------------|---------|

**Requeriments Genèrics**

|   |   |                   |
|---|---|-------------------|
| Densitat ( $\rho$ ) (si s'escau):                         | <span style="color: red;">p.e. 30</span>  | Kg/m <sup>3</sup> |
| Gruix:  | <span style="color: red;">p.e. 40</span>  | mm                |
| Resistència a la compressió (si s'escau) <sup>(1)</sup> : | <span style="color: red;">p.e. 0,5</span> | KPa               |

**Requeriments de Salubritat (DB HS 1)**

|                                      |  |       |
|--------------------------------------|--|-------|
| Aïllant no hidròfil <sup>(2)</sup> : | <span style="color: red;">p.e. Sí</span> | Sí/No |
|--------------------------------------|--|-------|

**Requeriments Acústics (DB HR)**

|   |  |                      |
|---|--|----------------------|
| Resistivitat al flux de l'aire (si s'escau) <sup>(3)</sup> :                          | <span style="color: red;">p.e. 5</span>    | KPa·s/m <sup>2</sup> |
| Rigidesa dinàmica (si s'escau) <sup>(3)</sup> :                                       | <span style="color: red;">p.e. 10</span>   | MN/m <sup>3</sup>    |
| Coefficient d'absorció acústica ponderat ( $\alpha_w$ ) (si s'escau) <sup>(4)</sup> : | <span style="color: red;">p.e. 0,17</span> | ---                  |

**Requeriments de Seguretat contra Incendis (DB SI)**

|   |   |     |
|---|---|-----|
| Classe de reacció al foc (si s'escau) <sup>(5)</sup> *: | <span style="color: red;">p.e. A2,s1, d0</span> | --- |
|---|---|-----|

**Altres requeriments**

**CONTROL DE RECEPCIÓ**

Es controlarà que les característiques tècniques del producte satisfan allò exigít en projecte. El control inclourà:

**a) Control de la documentació:**

- documents d'origen, full de subministrament i etiquetat
- certificat de garantia del fabricant, signat per la persona física
- documents de conformitat o autoritzacions administratives que exigeixi el reglament, inclosa la documentació de marcatge CE quan sigui obligatòria

**b) Control per mitjà de distintius de qualitat:**

- control de distintius que assegurin les característiques tècniques dels productes exigides al projecte
- reconeixement oficial del distintiu
- per a productes innovadors, avaluacions tècniques de idoneïtat per a l'ús previst
- es realitzarà la presa de mostres necessària per a possibles comprovacions posteriors

**c) Assajos:**

En cas de dubte raonable, la Direcció Facultativa es reserva el dret de fer els assajos següents, en laboratori homologat i amb la metodologia de l'UNE EN vigent corresponent:

- densitat aparent
- absorció d'aigua
- resistència a la compressió
- coeficient d'absorció acústica
- classe de reacció al foc: propagació, opacitat de fums o caiguda de gotes inflamades

En cas que no quedi expressament indicat, la direcció facultativa establirà el nombre, forma i freqüència necessaris dels controls.

- (1) A controlar només per a paviments. A tall d'exemple, les llanes minerals que es vulguin col·locar en terres (suelos), han de tenir una resistència a la compressió mínima de 0,5 KPa, segons UNE 92180 IN
- (2) A controlar només per a aïllaments que es col·loquin associats al full principal de la façana.  
 DB HS1 - 4.1 Características exigibles a los productos - 4.1.3 Aislante térmico: "Cuando el aislante se disponga por el exterior de la hoja principal, debe ser *no hidrófilo*"  
 DB HS1 - Apéndice A Terminología - "Aislante no hidrófilo": aislante que tiene una *succión* o absorción de agua a corto plazo por inmersión parcial menor que 1Kg/m<sup>2</sup> según ensayo UNE-EN 1609:1997 o una *absorción* de agua a largo plazo por inmersión total menor que el 5% según ensayo UNE-EN 12087:1997.
- (3) Exigible a materials absorbents acústics, per exemple llanes minerals
- (4) Exigible a materials absorbents acústics col·locats vistos, ó sobre una xapa perforada ó un vel de fibres, que s'utilitzin per al control de la reverberació
- (5) Classe de reacció al foc del conjunt del material més el suport. Exigible a materials que constitueixin una capa continguda a l'interior d'un tancament que no estigui protegida per una altra que sigui EI 30 com a mínim. La classe es compon de 3 caracteritzacions: Propagació (A1,A2,B,C,D,E ó F), Opacitat de fums (s1,s2 ó s3) i Caiguda de gotes o partícules inflamades (d0, d1 ó d2).

**\* Ajuda:**

Valors habituals de reacció al foc de materials aïllants, segons documentació obtinguda de l'*Instituto de Ciencias de la Construcción Eduardo Torroja*:

| Materiales aislantes  | Revestimiento  | Euroclase           |
|-----------------------|----------------|---------------------|
| Arcilla expandida     | Desnudo        | A1                  |
| EPS                   | Desnudo        | E - F               |
| Lana de poliéster     | Desnudo        | B, s1-d0;B, s2-d0   |
| Lanas Minerales       | Desnudo        | A1/A2 ;s1-d0        |
|                       | Velo de vidrio | A2,s1-d0            |
|                       | Alu puro       | A1/A2,s1-d0         |
|                       | Alu-Kraft      | B, s1-d0            |
|                       | Papel Kraft    | F                   |
| Perlita expandida     | Desnudo        | A1                  |
| PUR aplicado          | Desnudo        | Entre E y C, s3-d0  |
| PIR conformado        | Desnudo        | Entre E y C, s2-d0  |
| PUR/PIR Panel         | Chapa metálica | D, s3-d0 a B, s3-d0 |
| PUR conformado        | Desnudo        | E - F               |
| Vermiculita exfoliada | Desnudo        | A1                  |
| XPS                   | Desnudo        | E - F               |

| Materiales aislantes | Revestimiento       | Euroclase |
|----------------------|---------------------|-----------|
| EPS                  | Mortero de 15 mm    | B, s1- d0 |
|                      | PYL                 | B, s1- d0 |
| PUR aplicado         | Chapa metálica      | B, s3-d0  |
|                      | PYL                 | B, s1- d0 |
|                      | Panel madera        | B, s2- d0 |
|                      | Mortero de 15 mm    | B, s1- d0 |
|                      | Enlucido yeso 15 mm | B, s1- d0 |
|                      | Fibrocemento 6 mm   | B, s2- d0 |
| PIR conformado       | Chapa metálica      | B, s2-d0  |
|                      | Aluminio puro       | B, s2-d0  |
|                      | Alu – papel Kraft   | F         |
| PUR conformado       | Desnudo             | E - F     |
| XPS                  | PYL                 | B, s1-d0  |

**10.1****MATERIALS UTILITZATS COM A AÏLLAMENT CONTRA EL FOC****(omplir una fitxa per a cada tipus d'aïllament)**

El material que s'utilitzarà en l'execució de l'obra tindrà les característiques que s'especifiquen en la memòria, plec de condicions, amidaments i plànols, i disposarà de marcatge CE quan aquest sigui exigible en funció del tipus de material.

**IDENTIFICACIÓ**

Material: p.e. Projectat de perlita  
 Situació en projecte i obra: p.e. Revestiment estructura sostre aparcament

Marques, certificacions i altres distintius (si s'escau):

| PARÀMETRES a CONTROLAR (segons requeriments del material) | Valor exigít | Unitats |
|---|--------------|---------|
|---|--------------|---------|

**Requeriments Genèrics**

|                      |          |                   |
|----------------------|----------|-------------------|
| Densitat ( $\rho$ ): | p.e. 120 | Kg/m <sup>3</sup> |
| Gruix:               | p.e. 5   | mm                |

**Requeriments de Seguretat contra Incendis (DB SI)**

|                           |         |     |
|---------------------------|---------|-----|
| Classe de reacció al foc: | p.e. A1 | --- |
|---------------------------|---------|-----|

**Altres requeriments****CONTROL DE RECEPCIÓ**

Es controlarà que les característiques tècniques del producte satisfan allò exigít en projecte. El control inclourà:

**a) Control de la documentació:**

- documents d'origen, full de subministrament i etiquetat
- certificat de garantia del fabricant, signat per la persona física
- documents de conformitat o autoritzacions administratives que exigeixi el reglament, inclosa la documentació de marcatge CE quan sigui obligatòria

**b) Control per mitjà de distintius de qualitat:**

- control de distintius que assegurin les característiques tècniques dels productes exigides al projecte
- reconeixement oficial del distintiu
- per a productes innovadors, avaluacions tècniques de idoneïtat per a l'ús previst
- es realitzarà la presa de mostres necessària per a possibles comprovacions posteriors

**c) Assajos:**

En cas de dubte raonable, la Direcció Facultativa es reserva el dret de fer els assajos següents, en laboratori homologat i amb la metodologia de l'UNE EN vigent corresponent:

- densitat aparent
- classe de reacció al foc: propagació, opacitat de fums o caiguda de gotes inflamades

En cas que no quedi expressament indicat, la direcció facultativa establirà el nombre, forma i freqüència necessaris dels controls.

El Decret 462/1971 del *Ministerio de la Vivienda* (BOE: 24/3/71): "*Normas sobre redacción de proyectos y dirección de obras de edificación*", estableix que en la memòria i en el plec de prescripcions tècniques particulars de qualsevol projecte d'edificació es faci constar expressament l'observança de les *normas de la presidencia del gobierno i les del ministerio de la vivienda* sobre la construcció vigents.

És per això convenient que en la memòria figuri un paràgraf que faci al·lusió a l'esmentat decret i especifiqui que en el projecte s'han observat les normes vigents aplicables sobre construcció.

Així mateix, en el plec de prescripcions tècniques particulars s'inclourà una relació de les normes vigents aplicables sobre construcció i es remarcarà que en l'execució de l'obra s'observaran les mateixes.

El marc normatiu actual de l'edificació es basa en la Llei d'Ordenació de l'Edificació, que es desplega amb el Codi tècnic de l'Edificació, CTE, i es complementa amb la resta de reglaments i disposicions d'àmbit estatal, autonòmic i local. També, cal tenir present que, en molts casos, el text legal remet a altres normes, com UNE-EN, UNE, CEI, CEN.

Paral·lelament, per garantir les exigències de qualitat de l'edificació, les característiques tècniques dels productes, equips i sistemes que s'incorporin amb caràcter permanent als edificis, hauran de dur el marcatge CE, de conformitat amb la Directiva 89/106/CEE de productes de construcció, i els Decrets i normes harmonitzades que la despleguen.

En aquest document d'ajuda la normativa tècnica s'ha estructurat en relació als capítols del projecte per facilitar la seva aplicació. S'ordena en aspectes generals, requisits generals de l'edifici, sistemes constructius i, finalment, documentació complementària del projecte com la certificació energètica o el control de qualitat. S'identifica en color negre la normativa d'àmbit estatal, en color vermell la normativa de l'àmbit català i en color blau es preveuen les possibles ordenances i disposicions municipals.

Aquesta relació de normativa tècnica té caràcter genèric i caldrà adequar-la i completar-la en cada projecte en funció del seu abast i dels usos previstos.

## Normativa tècnica general d'Edificació

### Aspectes generals

#### Ley de Ordenación de la Edificación, LOE

Ley 38/1999 (BOE: 06/11/99), modificació: Ley 52/2002, (BOE 31/12/02). Modificada pels Pressupostos generals de l'estat per a l'any 2003. art. 105 i la Ley 8/2013 (BOE 27/6/2013)

#### Código Técnico de la Edificación, CTE

RD 314/2006, de 17 de març de 2006 (BOE 28/03/2006) modificat per RD 1371/2007 (BOE 23/10/2007), Orden VIV 984/2009 (BOE 23/4/2009) i les seves correccions d'errades (BOE 20/12/2007 i 25/1/2008). RD 173/10 pel que es modifica el Codi tècnic de l'edificació, en matèria d'accessibilitat i no discriminació a persones con discapacitat. (BOE 11.03.10), la Ley 8/2013 (BOE 27/6/2013) i la Orden FOM/1635/2013, d'actualització del DB HE (BOE 12/09/2013) amb correcció d'errades (BOE 08/11/2013)

#### Desarrollo de la Directiva 89/106/CEE de productos de la construcción

RD 1630/1992 modificat pel RD 1328/1995. (*marcatge CE dels productes, equips i sistemes*)

#### Normas para la redacción de proyectos y dirección de obras de edificación

D 462/1971 (BOE: 24/3/71) modificat pel RD 129/85 (BOE: 7/2/85)

#### Normas sobre el libro de Ordenes y asistencias en obras de edificación

O 9/6/1971 (BOE: 17/6/71) correcció d'errors (BOE: 6/7/71) modificada per l'O. 14/6/71 (BOE: 24/7/91)

#### Certificado final de dirección de obras

D 462/1971 (BOE: 24/3/71)

## REQUISITS BÀSICS DE QUALITAT DE L'EDIFICACIÓ

### Ús de l'edifici

#### Llocs de treball

##### Disposiciones mínimas de seguridad y salud en los lugares de trabajo

RD 486/1997, de 14 d'abril (BOE: 24/04/97). Modifica i deroga alguns capítols de la "Ordenanza de Seguridad y Higiene en el trabajo". (O. 09/03/1971)

##### Protección de la salud y la seguridad de los trabajadores contra los riesgos relacionados con la exposición a campos electromagnéticos

RD 299/2016, de 22 de julio (BOE: 29/7/2016)

#### Altres usos

##### Segons reglamentacions específiques

## Accessibilitat

### **Condiciones básicas de accesibilidad y no discriminación de las personas con discapacidad para el acceso y utilización de los espacios públicos urbanizados y edificaciones**

RD 505/2007 (BOE 113 de l'11/5/2007). Desarrollo de la LIONDAU, Ley de Igualdad de oportunidades y no discriminación y acceso universal.

### **CTE Part I Exigències bàsiques de seguretat d'utilització i accessibilitat, SUA**

#### **CTE DB Document Bàsic SUA Seguretat d'utilització i accessibilitat**

RD 314/2006 (BOE 28/03/2006) i les seves modificacions

#### **Llei d'accessibilitat**

Llei 13/2014 (DOGC 4/11/2014)

#### **Codi d'accessibilitat de Catalunya, de desplegament de la Llei 20/91**

D 135/95 (DOGC 24/3/95)

## Seguretat estructural

### **CTE Part I Exigències bàsiques de Seguretat Estructural, SE**

#### **CTE DB SE Document Bàsic Seguretat Estructural, Bases de càlcul**

#### **CTE DB SE AE Document Bàsic Accions a l'edificació**

RD 314/2006 (BOE 28/03/2006) i les seves modificacions

## Seguretat en cas d'incendi

### **CTE Part I Exigències bàsiques de seguretat en cas d'incendi, SI**

#### **CTE DB SI Document Bàsic Seguretat en cas d'Incendi**

RD 314/2006 (BOE 28/03/2006) i les seves modificacions

#### ***CTE DB SI Document Bàsic Seguretat en cas d'Incendi***

#### **Reglamento de seguridad en caso de incendios en establecimientos industriales, RSCIEI**

RD 2267/2004, (BOE: 17/12/2004)

#### **Prevenió i seguretat en matèria d'incendis en establiments, activitats, infraestructures i edificis.**

Llei 3/2010 del 18 de febrer (DOGC: 10.03.10), entra en vigor 10.05.10.

#### **Instruccions tècniques complementàries, SPs (DOGC 26/10/2012)**

## Seguretat d'utilització i accessibilitat

### **CTE Part I Exigències bàsiques de seguretat d'utilització i accessibilitat, SUA**

#### **CTE DB SUA Document Bàsic Seguretat d'Utilització i Accessibilitat**

##### **SUA-1 Seguretat enfront al risc de caigudes**

##### **SUA-2 Seguretat enfront al risc d'impacte o enganxades**

##### **SUA-3 Seguretat enfront al risc "d'aprisionament"**

##### **SUA-5 Seguretat enfront al risc causat per situacions d'alta ocupació**

##### **SUA-6 Seguretat enfront al risc d'ofegament**

##### **SUA-7 Seguretat enfront al risc causat per vehicles en moviment**

##### **SUA-8 Seguretat enfront al risc causat pel llamp**

##### **SUA-9 Accessibilitat**

RD 314/2006 (BOE 28/03/2006) i les seves modificacions

## Salubritat

**CTE Part I Exigències bàsiques d'Habitabilitat Salubritat, HS**

**CTE DB HS Document Bàsic Salubritat**

**HS 1 Protecció enfront de la humitat**

**HS 2 Recollida i evacuació de residus**

**HS 3 Qualitat de l'aire interior**

**HS 4 Subministrament d'aigua**

**HS 5 Evacuació d'aigües**

RD 314/2006 (BOE 28/03/2006) i les seves modificacions

**Es regula l'adopció de criteris ambientals i d'ecoeficiència en els edificis**

D 21/2006 (DOGC: 16/02/2006) i D 111/2009 (DOGC:16/7/2009)

## Protecció enfront del soroll

**CTE Part I Exigències bàsiques d'Habitabilitat Protecció davant del soroll, HR**

**CTE DB HR Document Bàsic Protecció davant del soroll**

RD 314/2006 (BOE 28/03/2006) i les seves modificacions

**Ley del ruido**

Ley 37/2003 (BOE 276, 18.11.2003)

**Zonificación acústica, objetivos de calidad y emisiones acústicas**

RD 1367/2007 (BOE 23/10/2007)

**Llei de protecció contra la contaminació acústica**

Llei 16/2002 (DOGC 3675, 11.07.2002)

**Reglament de la Llei 16/2002 de protecció contra la contaminació acústica**

Decret 176/2009 (DOGC 5506, 16.11.2009)

**Es regula l'adopció de criteris ambientals i d'ecoeficiència en els edificis**

D 21/2006 (DOGC: 16/02/2006) i D 111/2009 (DOGC:16/7/2009)

**Ordenances municipals**

## Estalvi d'energia

**CTE Part I Exigències bàsiques d'estalvi d'energia, HE**

**CTE DB HE Document Bàsic Estalvi d'Energia**

**HE-0 Limitació del consum energètic**

**HE-1 Limitació de la demanda energètica**

**HE-2 Rendiment de les Instal·lacions Tèrmiques**

**HE-3 Eficiència energètica de les instal·lacions d'il·luminació**

**HE-4 Contribució solar mínima d'aigua calenta sanitària**

**HE-5 Contribució fotovoltaica mínima d'energia elèctrica**

RD 314/2006 (BOE 28/03/2006) i les seves modificacions. Actualització DB HE: Orden FOM/ 1635/2013, (BOE 12/09/2013) amb correcció d'errades (BOE 08/11/2013)

**Es regula l'adopció de criteris ambientals i d'ecoeficiència en els edificis**

D 21/2006 (DOGC: 16/02/2006) i D 111/2009 (DOGC:16/7/2009)

## NORMATIVA DELS SISTEMES CONSTRUCTIUS DE L'EDIFICI

### Sistemes estructurals

**CTE DB SE Document Bàsic Seguretat Estructural, Bases de càlcul**

**CTE DB SE AE Document Bàsic Accions a l'edificació**

**CTE DB SE C Document Bàsic Fonaments**

**CTE DB SE A Document Bàsic Acer**

**CTE DB SE M Document Bàsic Fusta**

**CTE DB SE F Document Bàsic Fàbrica**

**CTE DB SI 6 Resistència al foc de l'estructura i Annexes C, D, E, F**

RD 314/2006 (BOE 28/03/2006) i les seves modificacions.

**NCSE-02 Norma de Construcción Sismorresistente. Parte general y edificación**

RD 997/2002, de 27 de setembre (BOE: 11/10/02)

**EHE-08 Instrucción de hormigón estructural**

RD 1247/2008, de 18 de juliol (BOE 22/08/2008)

**Instrucció d'Acer Estructural EAE**

RD 751/2011 (BOE 23/6/2011)

*El RD especifica que el seu àmbit d'aplicació és per a totes les estructures i elements d'acer estructural, tant d'edificació com d'enginyeria civil i que en obres d'edificació es pot fer servir indistintament aquesta Instrucció i el DB SE-A Acer del Codi Tècnic de l'Edificació.*

**NRE-AEOR-93 Norma reglamentària d'edificació sobre accions en l'edificació en les obres de rehabilitació estructural dels sostres d'edificis d'habitatges**

**O 18/1/94 (DOGC: 28/1/94)**

### Sistemes constructius

**CTE DB HS 1 Protecció enfront de la humitat**

**CTE DB HR Protecció davant del soroll**

**CTE DB HE 1 Limitació de la demanda energètica**

**CTE DB SE AE Accions en l'edificació**

**CTE DB SE F Fàbrica i altres**

**CTE DB SI Seguretat en cas d'Incendi, SI 1 i SI 2, Annex F**

**CTE DB SUA Seguretat d'Utilització i Accessibilitat, SUA 1 i SUA 2**

RD 314/2006 (BOE 28/03/2006) i les seves modificacions.

**Codi d'accessibilitat de Catalunya, de desplegament de la Llei 20/91**

D 135/95 (DOGC: 24/3/95)

**Es regula l'adopció de criteris ambientals i d'ecoeficiència en els edificis**

D 21/2006 (DOGC: 16/02/2006) i D 111/2009 (DOGC:16/7/2009)



## Instal·lacions d'ascensors

---

**Requisitos esenciales de seguridad para la comercialización de ascensores y componentes de seguridad de ascensores**

RD 203/2016 (BOE: 25/5/2016)

**Reglamento de aparatos elevadores**

O 30/6/66 (BOE: 26/7/66) correcció d'errades (BOE: 20/9/66) modificacions (BOE: 28/11/73; 12/11/75; 10/8/76; 13/3/81; 21/4/81; 25/11/81)

**Reglamento de aparatos de elevación y su manutención. Instrucciones Técnicas Complementarias**

RD 2291/85 (BOE: 11/12/85) regulació de l'aplicació (DOGC: 19/1/87) modificacions (DOGC: 7/2/90). Derogat pel RD 1314/1997, excepte els articles 10, 11, 12, 13, 14, 15, 19 i 23.

**Instrucción Técnica Complementaria AEM 1 "Ascensores" del Reglamento de aparatos de elevación y manutención,**

RD 88/2013 (BOE 22/2/2013)

**Prescripciones Técnicas no previstas a la ITC-MIE-AEM-1 del Reglamento de Aparatos de Elevación y Manutención**

Resolución 27/04/92 (BOE: 15/05/92)

**Condiciones técnicas mínimas exigibles a los ascensores y normas para realizar las inspecciones periódicas**

O. 31/03/81 (BOE: 20/04/81)

**Se autoriza la instalación de ascensores sin cuarto de máquinas**

Resolución 3/4/97 (BOE: 23/4/97) correcció d'errors (BOE: 23/5/97)

**Se autoriza la instalación de ascensores con máquinas en foso**

Resolución 10/09/98 (BOE: 25/9/98)

**Prescripciones para el incremento de la seguridad del parque de ascensores existentes**

RD 57/2005 (BOE: 4/2/2005)

**Normes per a la comercialització i posada en servei de les màquines**

RD 1644/08 de 10 d'octubre (BOE 11.10.08)

**Aplicació per entitats d'inspecció i control de condicions tècniques de seguretat i inspecció periòdica**

Resolució 22/06/87 (DOGC 20/07/87)

**Plataformes elevadores verticales per a ús de persones amb mobilitat reduïda.**

Instrucció 6/2006

**Aplicació a Catalunya del Reial Decret 88/2013, de 8 de febrer, pel qual s'aprova la Instrucció tècnica complementària AEM 1 "Ascensores" del Reglament d'aparells d'elevació i manutenció, aprovat pel RD 2291/1985, de 8 de novembre**

Ordre EMO/254/2013 (DOGC 23/10/2013)

## Instal·lacions de recollida i evacuació de residus

---

### CTE DB HS 2 Recollida i evacuació de residus

RD 314/2006 (BOE 28/03/2006) i les seves modificacions

[Ordenances municipals](#)

## Instal·lacions d'aigua

---

### CTE DB HS 4 Subministrament d'aigua

RD 314/2006 (BOE 28/03/2006) i les seves modificacions.

### CTE DB HE 4 Contribució solar mínima d'aigua calenta sanitària

RD 314/2006 (BOE 28/03/2006) i les seves modificacions.

### Criterios sanitarios del agua de consumo humano

RD 140/2003 (BOE 21/02/2003) i RD 314/2016 (BOE 30/7/2016)

### Criterios higiénico-sanitarios para la prevención y control de la legionelosis.

RD 865/2003 (BOE 18/07/2003)

### Reglamento d'equips a pressió. Instruccions tècniques complementàries

RD 2060/2008 (BOE 05/02/2009)

### Es regula l'adopció de criteris ambientals i d'eficiència en els edificis

D 21/2006 (DOGC 16/02/2006) i D111/2009 (DOGC:16/7/2009)

### Condicions higienosanitàries per a la prevenció i el control de la legionel·losi

D 352/2004 (DOGC 29/07/2004)

### Mesures de foment per a l'estalvi d'aigua en determinats edificis i habitatges (d'aplicació obligatòria als edificis destinats a serveis públics de la Generalitat de Catalunya, així com en els habitatges finançats amb ajuts atorgats o gestionats per la Generalitat de Catalunya)

D 202/98 (DOGC 06/08/98)

[Ordenances municipals](#)

## Instal·lacions d'evacuació

---

### CTE DB HS 5 Evacuació d'aigües

RD 314/2006 (BOE 28/03/2006) i les seves modificacions

### Es regula l'adopció de criteris ambientals i d'eficiència en els edificis

D 21/2006 (DOGC 16/02/2006) i D111/2009 (DOGC16/7/2009)

[Ordenances municipals](#)

## Instal·lacions tèrmiques

---

### **CTE DB HE 2 Rendiment de les Instal·lacions Tèrmiques** (remet al RITE)

RD 314/2006 (BOE 28/03/2006) i les seves modificacions. Actualització DB HE: Orden FOM/ 1635/2013, (BOE 12/09/2013) amb correcció d'errades (BOE 08/11/2013)

### **RITE Reglamento de Instalaciones Térmicas en los Edificios**

RD 1027/2008 (BOE: 29/8/2007) i les seves posteriors correccions d'errades i modificacions

### **Requisitos de diseño ecológico aplicables als productes relacionats con la energia**

RD 187/2011 (BOE: 3/3/2011)

### **Criterios higiénico-sanitarios para la prevención y control de la legionelosis**

RD 865/2003 (BOE 18/07/2003)

### **Reglamento de equipos a presión. Instrucciones técnicas complementarias**

RD 2060/2008 (BOE: 05/02/2009)

### **Condicions higienosanitàries per a la prevenció i el control de la legionel·losi**

D 352/2004 (DOGC 29/07/2004)

## Instal·lacions de ventilació

---

### **CTE DB HS 3 Calidad del aire interior**

RD 314/2006 (BOE 28/03/2006) i les seves modificacions.

### **RITE Reglamento de Instalaciones Térmicas en los Edificios**

RD 1027/2008 (BOE: 29/8/2007) i les seves correccions d'errades (BOE 28/2/2008)

### **CTE DB SI 3.7 Control de humos**

RD 314/2006 (BOE 28/03/2006) i les seves modificacions.

### **Reglamento de seguridad en caso de incendios en establecimientos industriales, RSCIEI**

RD 2267/2004, (BOE: 17/12/2004)

## Instal·lacions de combustibles

---

### **Gas natural i GLP**

---

#### **Reglamento técnico de distribución y utilización de combustibles gaseosos y sus instrucciones técnicas complementarias.**

ITC-ICG 03 Instalaciones de almacenamiento de gases licuados del petróleo (GLP) en depósitos fijos

ITC-ICG 06 Instalaciones de almacenamiento de gases licuados del petróleo (GLP) para uso propio

ITC-ICG 07 Instalaciones receptoras de combustibles gaseosos

RD 919/2006 (BOE: 4/9/2006)

#### **Reglamento general del servicio público de gases combustibles**

D 2913/1973 (BOE: 21/11/73) modificació (BOE: 21/5/75; 20/2/84), derogat en tot allò que contradiguin o s'oposin al que es disposa al "Reglamento técnico de distribución y utilización de combustibles gaseosos y sus instrucciones técnicas complementarias", aprovat pel RD 919/2006

#### **Reglamento de redes y acometidas de combustibles gaseosos e instrucciones**

O 18/11/74 (BOE: 6/12/74) modificació (BOE: 8/11/83; 23/7/84), derogat en tot allò que contradiguin o s'oposin al que es disposa al "Reglamento técnico de distribución y utilización de combustibles gaseosos y sus instrucciones técnicas complementarias", aprovat pel RD 919/2006

---

## Instal·lacions d'electricitat

---

### **REBT Reglamento electrotécnico para baja tensión. Instrucciones Técnicas Complementarias**

RD 842/2002 (BOE 18/09/02)

### **Instrucción Técnica complementaria (ITC) BT 52 "Instalaciones con fines especiales. Infraestructura para la recarga de vehículos eléctricos", del Reglamento electrotécnico de baja tensión, y se modifican otras instrucciones técnicas complementarias del mismo.**

RD 1053/2014 (BOE 31/12/2014)

### **CTE DB HE-5 Contribució fotovoltaica mínima d'energia elèctrica**

RD 314/2006 (BOE 28/03/2006) i les seves modificacions.

### **Actividades de transporte, distribución, comercialización, suministro y procedimientos de autorización de instalaciones de energía eléctrica**

RD 1955/2000 (BOE: 27/12/2000). Obligació de centre de transformació, distàncies línies elèctriques

### **Reglamento de condiciones técnicas y garantías de seguridad en líneas eléctricas de alta tensión y sus instrucciones técnicas complementarias, ITC-LAT 01 a 09**

RD 223/2008 (BOE: 19/3/2008).

### **Reglamento sobre condiciones técnicas y garantías de seguridad en centrales eléctricas y centros de transformación**

RD 337/2014 (BOE: 9/6/2014)

### **Normas sobre ventilación y acceso de ciertos centros de transformación**

Resolució 19/6/1984 (BOE: 26/6/84)

### **Conexión a red de instalaciones de producción de energía eléctrica de pequeña potencia**

RD 1699/2011 (BOE: 8/12/2011)

### **Procediment administratiu aplicable a les instal·lacions solars fotovoltaiques connectades a la xarxa elèctrica**

D 352/2001, de 18 de setembre (DOGC 02.01.02)

### **Normes Tècniques particulars de FECSA-ENDESA relatives a les instal·lacions de xarxa i a les instal·lacions d'enllaç**

Resolució ECF/4548/2006 (DOGC 22/2/2007)

### **Procediment a seguir en les inspeccions a realitzar pels organismes de control que afecten a les instal·lacions en ús no inscrites al Registre d'instal·lacions tècniques de seguretat industrial de Catalunya (RITSIC)**

Instrucció 1/2015, de 12 de març de la Direcció General d'Energia i Mines

### **Certificat sobre compliment de les distàncies reglamentàries d'obres i construccions a línies elèctriques**

Resolució 4/11/1988 (DOGC 30/11/1988)

### **Condicions i procediment a seguir per fer modificacions en instal·lacions d'enllaç elèctriques de baixa tensió**

Instrucció 3/2014, de 20 de març, de la Direcció General d'Energia i Mines

## Instal·lacions d'il·luminació

---

### **CTE DB HE-3 Eficiència energètica de las instalaciones de iluminación**

RD 314/2006 (BOE 28/03/2006) i les seves modificacions. Actualització DB HE: Orden FOM/ 1635/2013, (BOE 12/09/2013) amb correcció d'errades (BOE 08/11/2013)

### **CTE DB SUA-4 Seguretat enfront al risc causat per il·luminació inadequada**

RD 314/2006 (BOE 28/03/2006) i les seves modificacions.

### **REBT ITC-28 Instal·lacions en locals de pública concurrència**

RD 842/2002 (BOE 18/09/02)

### **Llei d'ordenació ambiental de l'enllumenament per a la protecció del medi nocturn**

Llei 6/2001 (DOGC 12/6/2001) i les seves modificació

## Instal·lacions de telecomunicacions

---

### **Infraestructuras comunes en los edificios para el acceso a los servicios de telecomunicación**

RD Ley 1/98 de 27 de febrero (BOE: 28/02/98); modificació Ley 10/2005 (BOE 15/06/2005); modificació Ley 38/99 (BOE 6/11/99).

### **Reglamento regulador de las infraestructuras comunes de telecomunicaciones para el acceso a los servicios de telecomunicación en el interior de las edificaciones**

RD 346/2011 (BOE 1/04/2011)

### **Orden CTE/1296/2003, por la que se desarrolla el reglamento regulador de las infraestructuras comunes de telecomunicaciones para el acceso a los servicios de telecomunicación en el interior de las edificaciones, aprobado por el RD 346/2011**

ITC/1644/2011, de 10 de juny. (BOE 16/6/2011)

### **Procedimiento a seguir en las instalaciones colectivas de recepción de televisión en el proceso de su adecuación para la recepción de TDT y se modifican determinados aspectos administrativos y técnicos de las infraestructuras comunes de telecomunicación en el interior de los edificios**

Ordre ITC/1077/2006 (BOE: 13/4/2006)

## Instal·lacions de protecció contra incendis

---

### **RIPCI Reglamento de Instalaciones de Protección Contra Incendios**

RD 513/2017 (BOE 12/6/2017)

### **Normas de procedimiento y desarrollo del RD 1942/93 y es revisa el Anejo y sus apéndices**

O 16.04.98 (BOE: 20.04.98)

### **CTE DB SI 4 Instal·lacions de protecció en cas d'incendi**

RD 314/2006 (BOE 28/03/2006) i les seves modificacions.

### **Reglamento de seguridad en caso de incendios en establecimientos industriales, RSCIEI**

RD 2267/2004, (BOE: 17/12/2004)

## Instal·lacions de protecció al llamp

---

### **CTE DB SUA-8 i Annex B Seguretat enfront al risc causat per l'acció del llamp**

RD 314/2006 (BOE 28/03/2006) i les seves modificacions.

## Certificació energètica dels edificis

### Procedimiento Básico para la certificación energética de los edificios

Real Decreto 235/2013 (BOE 13/4/2013)

## Control de qualitat

### Marc general

#### Código Técnico de la Edificación, CTE

RD 314/2006 (BOE 28/03/2006) i les seves modificacions. Actualització DB HE: Orden FOM/ 1635/2013, (BOE 12/09/2013) amb correcció d'errades (BOE 08/11/2013)

#### EHE-08 Instrucción de hormigón estructural. Capítulo 8. Control

RD 1247/2008 , de 18 de julio (BOE 22/08/2008)

#### Control de qualitat en l'edificació d'habitatges

D 375/1988 (DOGC: 28/12/88) correcció d'errades (DOGC: 24/2/89) desplegament (DOGC: 24/2/89, 11/10/89, 22/6/92 i 12/9/94)

### Normatives de productes, equips i sistemes (no exhaustiu)

#### Disposiciones para la libre circulación de los productos de construcción

RD 1630/1992, de 29 de desembre, de transposició de la Directiva 89/106/CEE, modificat pel RD 1329/1995.

#### Clasificación de los productos de construcción y de los elementos constructivos en función de sus propiedades de reacción y de resistencia frente al fuego

RD 842/2013 (BOE: 23/11/2013)

#### Actualización de las fichas de autorización de uso de sistemas de forjados

R 30/1/1997 (BOE: 6/3/97). *Sempre que no hagin de disposar de marcatge CE, segons estableix l'EHE-08.*

#### UC-85 recomendaciones sobre l'ús de cendres volants en el formigó

O 12/4/1985 (DOGC: 3/5/85)

#### RC-16 Instrucción para la recepción de cementos

RD 256/2016 (BOE: 25/6/2016)

#### Criteris d'utilització en l'obra pública de determinats productes utilitzats en l'edificació

R 22/6/1998 (DOGC 3/8/98)

## Gestió de residus de construcció i enderross

### Text refós de la Llei reguladora dels residus

Decret Legislatiu 1/2009, de 21 de juliol (DOGC 28/7/2009)

### Regulador de la producción y gestión de los residuos de construcción y demolición

RD 105/2008, d'1 de febrer (BOE 13/02/2008)

### Programa de gestió de residus de la construcció de Catalunya (PROGROC), es regula la producció i gestió de residus de la construcció i demolició, i el cànon sobre la deposició controlada dels residus de la construcció.

D 89/2010, 26 juliol, (DOGC 6/07/2010)

### Programa de Prevención y Gestión de Residuos y Recursos de Catalunya (PRECAT 20)

RD 2010/2018, del 6 d'abril (BOE 16/4/2018)

### Operaciones de valorización y eliminación de residuos y la lista europea de residuos

O MAM/304/2002, de 8 febrer (BOE 16/3/2002)

### Residuos y suelos contaminados

Llei 22/2011 , de 28 de juliol (BOE 29/7/2011)

## **Llibre de l'edifici**

### **Ley de Ordenación de la Edificación, LOE**

Llei 38/1999 (BOE 06/11/99); Modificació: Llei 52/2002,(BOE 31/12/02); Modificació pels Pressupostos generals de l'estat per a l'any 2003. art. 105

### **Código Técnico de la Edificación, CTE**

RD 314/2006 (BOE 28/03/2006) i les seves modificacions

### **Llibre de l'edifici per edificis d'habitatge**

D 67/2015 (DOGC 7/8/2015)

#### 4. SISTEMA ALIMENTACIÓ INTERROMPUDA:

Actualment els edificis principals de l'ajuntament no disposa de cap SAI, per tant davant qualsevol incidència elèctrica correm el risc de tenir una fallida dels sistema d'Informació i els elements de suport: nas, switchos, Centraleta, routers.

**EDIFICI PRINCIPAL:** SAI MODULAR 30 KVA amb autonomia de 10 min a potencia màxima, amb les següents característiques:

- Conjunt modular de Sistemes d'Alimentació Ininterrompuda de 15 kVA, connectats en paral·lel.
- Autonomia a 30 KVA mínim 10 min
- Tensió entrada 3x400+N.
- Tensió sortida 3x400+N.
- Freqüència 50/60 Hz
- Trifàsics d'entrada -trifàsics de sortida, funcionament on-line, doble conversió, sense transformador.
- Cada sistema compost per rectificador, carregador de bateries, ondulador, bypass estàtic i bypass.
- Manual de manteniment i interfície de comunicació.
- Configuració de l'equip:
  - Potència total instal·lable: 45 kVA
  - Nombre actual de mòduls: 2
  - Potència per mòdul: 15 kVA
  - Creixement de potència: Sí
  - Nº de mòduls ampliable: 1
  - Bateries: VRLA, 3-5 anys vida
  - Redundància: N
  - Kit paral·lel: No inclòs
  - Grau de protecció armari SAI: IP20
  - Descarregador atmosfèric: No inclòs
  - Línia de bypass independent: No inclosa
  - Sonda d'temperatura ambient: No inclosa
  - Entrada de cables: Inferior
  - Targeta SNMP: inclosa
  - Distorsió harmònica total de tensió de sortida (THDv)  
«1,5% amb càrrega lineal



## 5. MOURE CENTRALETA I F.O MUNICIPAL I DE SERVEIS

En aquest apartat es planteja moure la centraleta principal de l'Ajuntament, al nou rack i també totes les connexions de F.O que estan ubicades a l'actual CPD.

Escenari a fer, cal traspasar les línies de veu i de dades del CPD antic al nou i les manegues de fibra actuals, a la nova ubicació.

Per tal de realitzar aquestes feines cal tenir en compte

- Rack de 6 U per l'antic CPD.
- 6 Panells de Veu per tal de poder passar les línies de veu actuals al nou CPD ( 55 + 6 RDSI), 3 Panell 25 ports RJ45 CAT3 per cada RACK.
- 3 Ud. pentina fils amb anelles
- 150 mtrs MANIGA 25x2x0.51 AP. LSZH GRIS cat 3 ( cablejat de coure)
- Degut a que les línies de F.O de Diputació, de la Movistar, la Fibra de l'Ajuntament i la del CCM caldrà una bandeja de fibra per tal de poder fer les fusions extrem a extrem, utilitzarem la bandeja existent al rack antic: safata f.o. 16xlc / dx completa pel rack nou  
Aquesta safata inclou:
  - 1 Safata 24xLC / DX buida
  - 6 Adap. MM50 OM4 LC / DX
  - 18 Taps cecs LC / DX
  - 1 Cassette per 24F
  - 4 Clips fixació amb adhesiu
  - 1 Racor p / entrada de cable
- 50 metres maniga 16xf.o. multimode 50 om4 lh r & m
- 24 un. pigtail 50/125 om4 lc 1 m
- 24 un. tub de fusion 60mm
- 12 lat-dx mm50 om4 lc-lc 2m
- 60 lat cat3 blaus 2m
- 50 un. tac brida de 8 mm
- Petit material (tacs, cargols, brides, cinta, etc ...)
- Certificació de les fibres fusionades

Total material.....1.800€

Total m.o. ....2.500,00€

**Total oferta 4300€ + IVA**

**Import amb IVA 5203 €**